FURTS Detinguts per robar coure en un parc eòlic de l'Urgell _P.16

TRÀNSIT 'Cacen' 252 conductors en tres hores per córrer massa_P.16

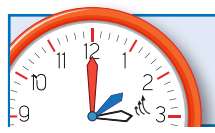

HORARI **HIVERN**
Aquesta nit els rellotges
s'endarrereixen 1 hora

La Mañana

www.lamanyana.cat

DIRECTOR: F. GUILLAUMET

DISSABTE 24 OCTUBRE DE 2026

Any: LXXXVIII · Núm: 30.420 · Preu: 1,90€

Assalten una dona a Balaguer mentre caminava per l'horta

Un home l'estira cap a un tros de blat de moro al Camí de les Franqueses, li fa un tall a la mà i fuig a l'arribar un grup de joves alertats pels crits de la víctima P. 18



Lleida, amb perspectiva feminista

FOTO_ Núria Garcia Una taula rodona de la jornada _P.3

L'Arnau tanca sis quiròfans a causa d'una fuita d'aigua

L'hospital va reorganitzar l'activitat quirúrgica urgent per una filtració a la segona planta. _P.7

Marató de recollida de roba usada al Pla d'Urgell

El Consell Comarcal vol fomentar el reciclatge oferint un premi al poble que en reculli més. _P.14

Freixanet vol "una Lleida ambiciosa per ser millor"

La portaveu i candidata del grup municipal d'ERC a la Paeria de Lleida va presentar els seus compromisos per a les eleccions locals de l'any 2027. _P.9



FOTO_ Núria Garcia Freixanet, ahir al Rectorat

Els Amics de la Seu Vella premien Tony Alcántara

L'excap de fotografia de LA MAÑANA, que es va jubilar ara fa uns mesos, va rebre el guardó Reconeixença 2026 per la seva trajectòria professional. _P.10



FOTO_ J. Agustín Tony Alcántara, fent un 'selfie'



AGREDEN A 4 ENFERMERAS POR NO SABER CÓMO SE ESCRIBÍA JIMÉNEZ P.28

la Mañana

DIARI DE PONENT

MIÉRCOLES 24 OCTUBRE 2007

DIRECTOR: Jordi Pérez Arsuaga

AÑO: LXIX · NÚMERO: 23.538

PRECIO: 1,00 €

www.lamanyana.cat

Los habitantes de la Franja son los que más saben el catalán

Un 88% de sus vecinos conocen el idioma, según un estudio sobre las habilidades y usos lingüísticos de los Països Catalans P.60

Tecnología de Solsona para construir el Boeing 787

SOLSONA • La empresa Moreno Pujal ha construido la maquinaria necesaria para poder trasladar y montar las piezas del Boeing 787 en la planta de Wichita. En la foto, su director, Joan Moreno. P.3

LA FERIA DE LOS AYUNTAMIENTOS

Municipàlia, con espíritu reivindicativo

LLEIDA • Las autoridades leridanas volvieron a aprovechar la inauguración de Municipàlia, presidida por la directora de Cooperación Local, para reiterar una mejor financiación para los ayuntamientos. P.8-9

Farola antiaccidentes

Semáforos y farolas para minimizar los accidentes

Otra novedad del salón es un producto que limpia 'graffitis'

Aragón ve en Acesa el favoritismo de Siurana con Lleida

LLEIDA • Los socialistas aragoneses critican el favoritismo del director general de la sociedad estatal Aguas de la Cuenca del Ebro S. A. (Acesa), Antoni Siurana, con las comarcas de Lleida y la marginación de Aragón, a la hora de decidir las inversiones que se contemplan en el presupuesto para el próximo año. P. 13

LLEIDA

La crisis de la Renfe deriva un 15% de viajeros a la Alsina

LLEIDA • La compañía de autobuses Alsina Graells ha aumentado desde el lunes un 15% el número de viajeros, debido a las incidencias del servicio de Renfe. P. 7

ECONOMÍA

La mitad del empleo de la construcción, para extranjeros P. 37

SOCIEDAD

Una joven de 19 años de Alguaire fallece en un accidente P. 29

DEPORTES

El Barça no pasa del empate pese a ser el mejor en Glasgow

GLASGOW • El Barça empató a cero frente al Glasgow Rangers, pero sigue líder de su grupo en la Champions. P. 50-51

Avui amb laMañana

Reset núvols

LA PUNXA

"Ja sóc aquí!"

El 30è aniversari del retorn de Tarradellas ha destapat documents alliçonadors. Adolfo Suárez, abans de permetre el retorn del president de Catalunya, va encarregar un informe als seus assessors de La Moncloa per saber de quin mal havia de morir. Als papers s'hi deien coses ben curioses: "Catalunya se considera una nación totalmente concienciada". "La autonomía no es una cuestión de partidos. Es una cuestión nacional". Així mateix, l'informe recomanava que l'Estatut fos aprovat en referèndum pels catalans perquè d'aquesta manera no podria ser impugnat per cap altra instància. Com han canviat les coses, a malament! Avui ens neguen la condició de nació. L'autogovern no és una qüestió nacional. És una qüestió de partits. I l'Estatut, ratificat pel poble, serà retallat per un tribunal suspecte. Tarradellas, en comptes del "ja sóc aquí", ara diria: "Me'n torno cap allà".

JOSEP RAMON CORREAL correal@lamanyana.cat

2007

JOSEP RAMON CORREAL
correalmodol@gmail.com



LA PUNXA

L'heroi de Tortosa

Aquesta setmana hem visitat les Avançades de Sant Joan de Tortosa, l'espectacular sistema defensiu del Castell de la Suda. El recorregut m'ha permès descobrir la figura d'Antoni Gil de Frederic i Son Roses, un tortosí poc conegut, però que mereixeria figurar a l'altura de Rafael Casanova. La reproducció de la seva figura està en un panell del recorregut museïtzat. Avui i demà, Tortosa reviurà el setge de 1708 amb una recreació històrica que comptarà amb la participació de 80 figurants que donaran vida als combats que van lliurar els tortosins contra les tropes borbòniques del duc d'Orleans el 1708, un any després de la caiguda de Lleida i abans de la rendició de Barcelona, l'11 de setembre de 1714. Antoni Gil de Frederic, membre d'una família benestant de Tortosa, fidels a l'arxiduc Carles d'Àustria durant la guerra de Successió, va participar en la resistència de la ciutat comandant el sometent de pagesos i menestrals. Perduda Tortosa, fou nomenat veguer de Vilafranca del Penedès des d'on va organitzar la resistència popular contra les tropes de Felip V. Se li atribueix haver derrotat una companyia de granaders enviats per capturar-lo. L'última heroïcitat d'Antoni Gil de Frederic fou la defensa de Barcelona el 1714 on fou greument ferit. El seu nom figura en una relació de defensors morts l'Onze de Setembre, però amb un interrogant, amb la qual cosa devia morir posteriorment a causa de les ferides. Si algú troba avui per Tortosa el figurant que representa Antoni Gil de Frederic, que li faci arribar el meu reconeixement.

Tortosa va caure un any després que Lleida, el 1708. Avui ho recreen

un dia com avui...

1929 Dijous negre a la Borsa de Nova York. El mercat estava pres pel pànic. Comença el 'Crac del 29'.

1971 A l'ONU Pau Casals aprofita el concert que hi dirigeix per donar a conèixer al món la situ-

2013 Mor a Benidorm Manolo Escobar, cantant de copla i actor espanyol. Va néixer l'any 1931.

RETROSPECTIVA DE LA SEU VELLA — ARXIU FOTOGRÀFIC DE L'INSTITUT D'ESTUDIS ILERDENCS



Inauguració dels tres pals amb les banderes al baluard de l'Assumpció de la Seu Vella / Fons Romero Grau (sense datar)

FARMÀCIES D'URGÈNCIA

FARMÀCIES DE GUÀRDIA OBERTES DE 9 A 22 HORES

ANADON	Balmes, 44
BARIOS BAQUERO	Riu Ebre, 10
GARRÓS	Prat de la Riba, 53
FREIXINET	Passeig de Ronda, 70

GUÀRDIA DE NIT DE 22 A 9 HORES

GARRÓS	Prat de la Riba, 53

SORTEJOS

ONCE 23/10/26

21146

BONOLOTO 23/10/26

08 11 17 27 30 46

COMPL.: 3 REINT.: 6

	ENCERTANTS	EUROS
6	1	400.316,65
5+C	4	36.392,42
5	74	983,58
4	4.601	23,73
3	85.518	4,00
REINT.	475.966	0,50

SÚPER ONCE 23/10/26

01-04-07-20-23-27-31-36-39-40-41-44-49-51-59-61-69-78-79-83

GORDO PRIMITIVA 18/10/26

11-14-29-31-34 CLAU: 8

	ENCERTANTS	EUROS
5+1	0	POT.
5+0	0	0,00
4+1	15	11.807,74
4+0	191	166,44
3+1	984	36,92
3+0	8.767	13,47
2+1	16.067	5,65
2+0	139.073	3,00
REINT.	256.912	1,50

PRIMITIVA 22/10/26

01 13 22 35 42 49

COMPL.: 17 REINT.: 1

	ENCERTANTS	EUROS
6+REINT.	0	0,00
6	1	1.221.858,64
5+C	8	24.767,41
5	247	1.470,67
4	12.652	41,76
3	215.106	8,00
REINT	981.856	1,00

LOTTO 6/49 23/10/26

14- 22-28-35-39-46

COMPL.: 26 REINT.: 3

JÒQUER: 142050

EUROMILIONS 23/10/26

24 33 35 44 47 ESTR.: 07-11

		EUROS
5+2	0	EUROPOT
5+1	0	173.226,91
5+0	0	16.194,39
4+2	8	1.576,30
4+1	148	124,56
3+2	299	61,35
4+0	264	44,88
2+2	4.556	14,61
3+1	5.876	12,17
3+0	46.453	10,82
1+2	23.830	6,93
2+1	189.270	4,39

TRIO 23/10/26

8·5·3 / 1·6·3

UNA REFERÈNCIA EN POLÍTIQUES FEMINISTES

El I Congrés Dones que Mouen Ciutats realça el poder femení

La primera jornada va apostar per la independència econòmica, lluitar per guardar els drets guanyats i un urbanisme més feminista

À. LENDÍNEZ CAPDEVILA
Lleida

Lleida ha esdevingut la capital de les polítiques feministes gràcies al primer Consell Dones que Mouen Ciutats, que va iniciar ahir i culminarà avui amb més de 800 inscrits. Durant la inauguració del certamen, el paer en cap de Lleida, Fèlix Larrosa, va advertir que els "drets conquistats fins ara no estan garantits per sempre" i va advocar per una lluita ferme a favor de la lluita feminista. "Potser ens pot semblar que ja som a prop de la paritat, però no és així", va dir.

La consellera d'Igualtat i Feminisme, Eva Menor, va remarcar que el congrés "ha esdevingut un espai de participació especialment rellevant", un cop s'han recollit 3.200 aportacions per incorporar la perspectiva feminista en la construcció de les ciutats (per evitar els "punts calents"). La consellera va agrair també el reconeixement a les dones que han sigut part important en la història d'una ciutat, com ha fet Lleida col·locant banderoles als fanals de les vies principals.

En aquesta línia, la tinenta d'alcalde i regidora de Polítiques Feministes, Carme Valls, va explicar que la "perspectiva feminista ja forma part de les principals polítiques municipals". Per la seva part, la coordinadora del congrés i comissionada de l'Alcaldia de Lleida per a les Polítiques Feministes, Verònica Martínez, es va sumar a l'agraïment a la feina feta per les dones al llarg de la història.



FOTO_ La Paeria L'equip de govern de la Paeria de Lleida i altres representants institucionals al vestíbul de la Llotja



FOTO_ La Paeria Eva Menor durant el seu parlament



FOTO_ La Paeria La consellera Romero al Congrés

Després de la conferència inaugural a càrrec de Carme Subirats, es va fer la primera taula rodona, moderada per la psicòloga i experta en polítiques feministes, Sara Berbel. La consellera d'Economia de, Sílvia Romero, va reivindicar que cal que les dones siguin més visibles i no quedar-se enrere dels homes. Va posar per exemple el cas de la televisió, on els homes preponderen tot i que les dones estiguin igual de qualificades.

A la taula rodona es va posar de manifest que s'ha de lluitar per la independència econòmica i posar la "indústria de les cures" al centre del debat per acabar amb la desigualtat entre homes i dones, ja que elles són les que gairebé sempre les fan.

XAVIER
PALAU
ALTARRIBA



La petanca també fa ciutat

Cap de l'oposició a la Paeria de Lleida

Quan parlem d'esport a Lleida, sovint pensem en les grans competicions, els equips professionals o les disciplines que omplen els pavellons i desperten més interès mediàtic. Però l'esport de la nostra ciutat també és més que això.

L'esport també és als barris, a les pistes municipals, en les trobades entre veïns i en aquelles entitats que, amb esforç i dedicació, mantenen viva l'activitat esportiva i associativa. La petanca n'és un exemple clar, i considero que mereix el reconeixement, l'atenció i el suport que massa sovint no rep. Fa uns dies vaig tenir l'oportunitat de compartir una trobada amb representants dels cinc clubs de petanca de Lleida: el Club Petanca del Secà de Sant Pere, el Club Petanca Bordeta, el Club Petanca Mangraners, el Club Petanca la Seu i el Club Petanca Pardinyes.



Més enllà de les qüestions estrictament esportives, la trobada em va permetre constatar una realitat que no sempre tenim prou present: darrere de cada club hi ha persones que dediquen temps i esforços a mantenir una activitat col·lectiva, crear vincles i oferir espais de convivència. Són entitats que contribueixen a dinamitzar els barris i que fan de l'esport una eina de relació entre generacions i veïns. La petanca és una activitat accessible que afavoreix la socialització, la participació i el sentiment de pertinença. Les seves pistes són punts de trobada on es comparteixen experiències, es construeixen amistats i es combat l'aïllament. En una societat en què cada vegada és més important disposar d'espais de relació i participació comunitària, aquesta funció social té un valor que va molt més enllà dels resultats esportius. Per això, des del PP Lleida apostem perquè l'Ajuntament miri l'esport de la petanca amb una perspectiva àmplia, sense limitar les seves polítiques a les disciplines amb més ressò públic. Tots els esports contribueixen a construir ciutat, cadascun des de la seva realitat i amb les seves particularitats. I tots els clubs que treballen per fomentar l'activitat física i la convivència han de poder sentir que tenen les institucions al seu costat. Una de les qüestions que cal abordar és l'estat de les instal·lacions esportives. Els clubs necessiten espais adequats, ben mantinguts i accessibles per desenvolupar la seva activitat en condicions dignes. No es tracta de reclamar grans infraestructures ni inversions desproporcionades, sinó de garantir que els equipaments existents rebin l'atenció necessària i que les entitats puguin continuar treballant amb normalitat. El manteniment, la millora dels espais i la planificació de les actuacions han de formar part de les prioritats municipals.

També és necessari avançar en el reconeixement institucional dels esports minoritaris. Sovint, les entitats més petites tenen menys capacitat per fer sentir la seva veu, però això no significa que la seva aportació sigui menys important. Cal escoltar-les, conèixer les seves necessitats i establir canals de diàleg que permetin donar resposta a les seves demandes.

Com a cap de l'oposició a la Paeria, considero que tenim la responsabilitat de recollir aquestes inquietuds i traslladar-les al debat municipal. La nostra feina no consisteix únicament a assenyalar mancances, sinó també a escoltar les entitats, proposar millores i contribuir a trobar solucions. En aquest sentit, em comprometo a continuar donant visibilitat als clubs de petanca de Lleida i a treballar colze a colze amb ells per defensar les seves necessitats. Lleida necessita una política esportiva que arribi a tots els racons de la ciutat, que reconegui l'esforç del teixit associatiu esportiu i que entengui l'esport com una inversió en qualitat de vida. La petanca també fa ciutat. Ho fa cada vegada que obre les portes a nous participants, que reuneix veïns al voltant d'una pista o que manté viva l'activitat d'un barri. Reconèixer aquesta tasca és reconèixer les persones que la fan possible. I donar suport a aquestes entitats no és només apostar per l'esport: és apostar per una Lleida més cohesionada, participativa i compromesa amb tots els seus barris.

QUINTÍ
CASALS



La mort d'un poeta

Historiador

Ahir ens va deixar Jaume Pont Ibáñez, uns dels intel·lectuals més destacats de Ponent. Mal any per a les lletres lleidatanes. A l'estiu ens deixava Vallverdú i a la tardor el Jaume. Ells eren grans amics, però sobretot tenien complicitat. A ambdós els vaig conèixer. A Vallverdú en els darrers anys de la seva vida. Amb ell vaig compartir la idea de territori, de lloc de pertinença sense estridències a la nostra terreta.

Al Jaume des del mateix moment que vaig prendre consciència d'aquest complex món. Era un dels membres del nostre clan familiar. Ell em va regalar el primer llibre que vaig llegir: Leyendas heroicas de la Antigua Grecia. Un llibre reeditat el 1960 desgastat, llegit multitud de vegades pel nostre protagonista, que em llegava amb complicitat. Un llibre que vaig llegir àvidament i, sense ser-ne molt conscient, en va iniciar en la meva passió per la història. Anys després, el Jaume m'explicava que fou una de les seves lectures juvenils.

Jaume era moltes coses, però sobretot poeta i universitari. Estimava sense condicions la Universitat de Lleida. Havia posat la seva roca generosa (res de granet de sorra) per construir-la, perquè avui sigui el gegant que és. Per un altre cantó, era poeta. I, senyors, quan mort un poeta mort un rossinyol. Un ocell que cantava des dels esbarzers per alegrar-nos l'instant. A Jaume ningú li va demanar que cantés, però ell ho feia generós. El van premiar per fer-ho, perquè ho feia molt bé, però la seva discreció no cercava l'elogi. Massa cops en segon pla, no volia el protagonisme institucional. Preferia ensenyar, formar i donar el màxim a l'aula per transmetre.

Anys després em va regalar un altre llibre: El llibre de la frontera (2000). Gairebé me'l vaig llegir d'una tacada. Amb ell vaig aprendre, vaig gaudir i vaig trobar l'interès per la Lleida andalusina. Fins llavors, aquella època havia estat un misteri per a mi, però aquell prodigi d'enginy va aconseguir de nou despertar la meva curiositat. Com les aventures dels argonautes en la meva joventut, les poesies d'aquells autors apòcrifs m'havien commogut.

Un dia, no fa gaire, li vaig dir la importància del seu mestratge silenciós en la meva formació. No havia anat mai a cap de les seves classes, però va ser un referent determinant. Ell em va contestar que ho sabia. Em vaig quedar astorat, sense saber com continuar la conversa. Ell em va somriure i vam continuar el nostre camí.

EDITORIAL

La IA entra en campanya

"Si tener una càtedra gracias a que mi marido es el presidente es de zurdos... Pues sí. Soy zurda", diu Begoña Gómez en un vídeo publicat a les xarxes del PP. "Si esconder joyas en una caja fuerte es de zurdos... Pues sí, soy zurdo", diu al mateix vídeo José Luis Rodríguez Zapatero. Al relat també hi apareix la lleidatana Montse Mínguez parlant dels pisos de la seva parella. El problema és que Begoña Gómez, Zapatero, Mínguez i molts altres que hi surten no han dit això davant cap càmera tot i que les imatges i la veu són les mateixes. És, senzillament, un muntatge amb Intel·ligència Artificial que el PP ha publicat a xarxes i que dijous passat va generar una tempesta política. El PSOE diu que ho denunciarà als tribunals i el PP s'escuda en la defensa de la IA a les xarxes socials. Més enllà de l'estètica del vídeo i de l'oportunitat i la legitimitat de fer-lo el cas adverteix que la Intel·ligència Artificial ja ha entrat en campanya i que segurament serà només un tast del que acabarem veient en aquesta i en moltes altres campanyes electorals que puguin venir d'ara endavant. El problema, però, sempre serà el mateix. La IA genera imatges, veus i situacions que poden semblar exactament reals. Què cal fer per distingir-les? Bàsicament confiar amb els mitjans de comunicació convencionals, que no donen gat per llebre i publiquen vídeos que responen al que han dit realment els candidats i candidates. Senzillament perquè la premsa, tot i que pot equivocar-se, és fedatària de la realitat. A les xarxes, com s'ha vist, cola tot i més en un moment tant sensible com l'actual. Qüestió a part és si els partits poden fer ús de manera indiscriminada dels recursos de la IA però per això ja hi ha els tribunals i una junta electoral, que arribat el cas seran els encarregats de dir si sí o si no. En tot cas massa elegant no ho és.

ERMENGÒPOLIS

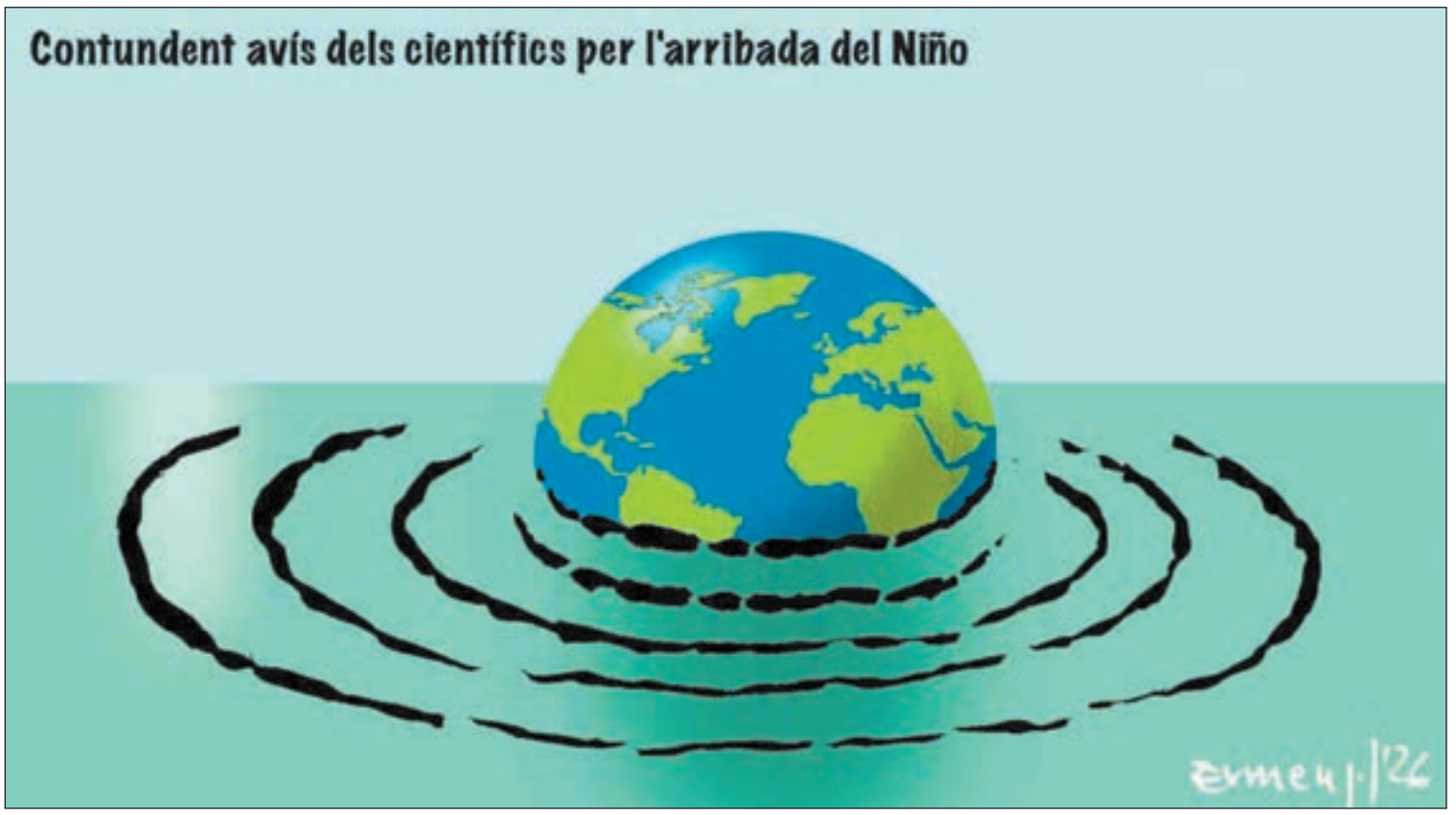

DIEGO ARÁNEGA



Adeu Francesc

A PEU DE CARRER *@DiegoAranega*

Avui t'acomiadem, Francesc. Simple però terrible. Ahir, pensant en tu, vaig tornar a caminar per la nostra estimada Horta, prop de casa teva, que ara abandones, tot i que quedaran els records, els sentiments i tota la feina feta, que és enorme. També quedarà la Núria, la meitat d'un magnífic tàndem. La cuidarem, no et preocupis. Fa molts anys que ens coneixíem (maleït pretèrit imperfecte) i, sense tenir massa contacte, sempre has estat afable i proper. Gràcies a tu i a altres prohoms (i dones) pagesos he après a estimar i valorar l'Horta de Lleida. Fa poc, em vas convidar a la presentació del teu llibre 'Les mans de l'Horta' dedicat a les dones pageses i amb referències a la mare. Ho desconec, però segurament aquest llibre era un adeu premeditat. En tot cas, has d'estar molt orgullós de la feina feta, ja sigui de la queixa per arreglar un camí atrotinat, de la batalla per defensar els pagesos i la terra, de la bogeria per recordar les bruixes del Pont del Boc, de l'aventura de tirar endavant un preciós camp d'espígol i, finalment, de la lluita contra la leucèmia. Sempre fort i valent, has plantat cara a la malvada malaltia, que malauradament sovint guanya la partida. Avui t'acomiadem, però no t'oblidem, amic Francesc Rosselló.

La Mañana

Edita: HOLDER SOLUTIONS SL
Príncep de Viana, 27-29.
25004 Lleida
Ap. Correus 11 / 25080.
Tel. 973 001 140.
Fax Administració i
Publicitat 973 001 148
cartes@lamanyana.cat
www.lamanyana.cat

amic

Amb el suport de:

Generalitat de Catalunya
Departament
de la Presidència

PRESIDENT-EDITOR:
Jordi Solana Aguilera
DIRECTOR:
Francesc Guillaumet Pijuan
SOTSDIRECTOR:
Xavier Manau Encontra
DIRECTOR DE MÀRQUETING
i COMUNICACIÓ:
Jordi Adrià Tomàs
REDACTORS EN CAP:
Sergi Martí, Diego Aránega,
Andrés Rodríguez
ESPORTS i CONTINGUT
DIGITAL: Albert Escuer
TANCAMENT:
Jaume Lafuerza
FOTOGRAFIA:
Jorge Agustín
EDICIÓ: Xavier Ortiz
DISSENY: Lupe Ribot
ADMINISTRACIÓ:
Xus Manzano

LA VEU DELS LECTORS

Pere Ruiz / Lleida

Divino Faraón Keops

Fa uns quatre anys, el professor (ja jubilat) d'Història de l'Art de l'Institut Màrius Torres, I. Zapater, va publicar la seva primera novel·la: 'Camarote 4203'. Em va sorprendre la seva correcta escriptura, vocabulari i bona dosis didàctico-pedagògica. Ara ha publicat 'Divino Faraón Keops', la segona novel·la ambientada a Egipte i que compta amb grans sorpreses, com la conversa entre l'autor i el Faraó Keops, a la Gran Piràmide. La potent imaginació de la trama argumental de l'obra entrellaça atractives històries (algunes amoroses) viscudes en un creurer transatlàntic de més de 100 dies al 2023. A la portada del llibre es pot llegir: 'Un viaje alrededor del mundo, entre aventuras inesperadas y pasiones inolvidables'. Crec que és una obra de literatura de gran qualitat, digna de ser tinguda molt en compte entre les publicacions de novel·les recents, i que explica nombroses vivències, contades amb una sinceritat que commou el cor i que deleitaran amb força els seus lectors. Voldria destacar que 'Divino Faraón Keops' és una excel·lent invitació literària a viatjar, recordar, estimar... I atrevir-se a viure.

cartes@lamanyana.cat

LA MAÑANA és una publicació plural i oberta a tota mena d'opinions. En aquesta secció es publicaran totes aquelles cartes que estiguin degudament identificades i que siguin d'interès general. No es publicaran cartes amb pseudònims o inicials. Els originals no hauran de superar les 30 linies d'extensió. La tramesa de textos a aquesta secció implica l'acceptació d'aquestes normes.

JORDINA FREIXANET I PARDO



Mercats buits, promeses plenes

Portaveu d'ERC a l'Ajuntament de Lleida



Lleida ha estat sempre una ciutat de mercats. El de Sant Lluís, inaugurat el 1883, forma part d'aquella ciutat que ja només podem retrobar en fotografies. El Mercat del Pla, obert el 1920, ens recorda que el Centre Històric havia estat també un centre de vida comercial. Després arribarien els mercats dels barris, com el de la Bordeta, el 1985, i els de Balàfia, Cappont i Ronda-Fleming. Una xarxa pensada perquè comprar i trobar-se formessin part de la vida quotidiana.

Un mercat és molt més que un lloc on omplir el cistell. És la conversa amb qui et coneix, el consell sobre què cuinar, la confiança de saber d'on ve allò que menges. És sortir de casa, trobar els veïns i tenir serveis a prop. També és feina, petites empreses i una oportunitat per als productors de l'Horta. Quan un mercat perd activitat, el barri perd una mica de vida. Per això em dol veure com Lleida ha anat deixant perdre aquesta xarxa. Els hàbits de consum han canviat, és clar. Però els ajuntaments tenen la responsabilitat de modernitzar els equipaments, repensar-los, adequar-los als nous hàbits i ajudar els paradistes. No podem resignar-nos a anar abaixant persianes, una darrere l'altra, fins que dels mercats només en quedi el nom.

El que ha passat a Fleming no s'entén sense recordar què va fer el PSC a l'oposició. El febrer del 2023, després de més d'un any de converses, van decidir tombar-la. Ens acusaven d'improvisar i de no tenir model, mentre posaven pals a les rodes a una proposta que havia de donar futur al mercat. Van preferir deixar caure el projecte abans que permetre que avancés amb un altre govern. Ara la ciutat en paga les conseqüències. Fleming porta més d'un any tancat. On hi havia producte fresc, converses i activitat, ara hi ha portes barrades. Darrere d'aquest tancament hi ha paradistes que han hagut de buscar-se la vida, clients que han perdut un servei i un barri que continua esperant

> Els mercats mereixen futur. I els veïns mereixen un govern que obri portes. Després de tres anys d'anuncis, ja n'hi ha prou de promeses

què passarà amb l'equipament.

Des d'ERC hem fet propostes concretes: ampliar a deu les parades de gestió municipal, acompanyar els paradistes durant la transformació i garantir que el supermercat previst complementi l'oferta de producte fresc. Volem mercats amb presència de l'Horta, horaris adaptats i espais que convidin a comprar-hi i quedar-s'hi. Això demana inversió, escolta i un projecte de ciutat. No pot dependre només que aparegui un operador privat. Però el govern de Larrosa continua encallat. El concurs de Fleming ha quedat desert. És massa habitual en aquest govern que tot quedi reiteradament desert. Només un exemple, també hi han quedat, fins a tres vegades, les licitacions per fer la residència de Pardinyes. Com prepara el govern els projectes perquè puguin tirar endavant? Quan ningú es presenta, cal revisar les condicions, assumir responsabilitats i donar una alternativa. Anunciar empreses interessades no resol res. Tornant a Fleming, ja al govern, el PSC ha anunciat operadors interessats, una reforma i un mercat del segle XXI, amb gastronomia i activitat fins al vespre. Aquells que ho tenien tot tan clar a l'oposició porten més de tres anys governant i el resultat és un mercat tancat i a hores d'ara només pendent de quan decidiran de treure un nou anunci de darrera hora, que com més tard es vagi fent cada vegada costa més de creure'l. Portem massa temps exigint un calendari creïble, pressupost i diàleg amb el barri. Els ciutadans tenen dret a saber quan recuperaran el mercat. Larrosa ja no pot assenyalar ningú més: ara li toca respondre. Els mercats de Lleida mereixen futur. I els veïns mereixen un govern que obri portes. Després de tres anys d'anuncis, ja n'hi ha prou de promeses.

» Local

Una filtració d'aigua a l'Arnau obliga a tancar sis quiròfans

L'hospital va reorganitzar l'activitat quirúrgica, garantint les intervencions oncològiques i urgents, i la fuita va ser a la nit

REDACCIÓ
Lleida

Una fuita d'aigua produïda ahir a la nit a l'Hospital Universitari Arnau de Vilanova de Lleida, en el marc de les obres del bloc quirúrgic, va obligar a tancar temporalment els sis quiròfans situats a la segona planta.

La incidència va comportar l'anul·lació de sis intervencions no urgents que estaven programades per ahir. L'hospital va reprogramar aquestes operacions i mantindrà garantit el circuit assistencial per a la cirurgia oncològica i urgent.

Per minimitzar l'impacte de la incidència en l'activitat assistencial, l'hospital va reorganitzar l'activitat quirúrgica amb els quiròfans que continuaven operatius a la tercera planta. Els sis quiròfans afectats romandran tancats mentre es duen a terme les tasques de reparació de la fuita. L'activitat es reprendrà un cop s'hagi resolt la incidència i se'n pugui garantir el funcionament en condicions adequades.



FOTO_ Núria García Estat actual de les obres del nou bloc quirúrgic de l'Arnau

L'Hospital Universitari Arnau de Vilanova treballa per restablir la normalitat al més aviat possible i garantir la continuïtat de l'activitat quirúrgica prioritària.

Les obres d'ampliació i reforma del nou bloc quirúrgic avancen a bon ritme al pati interior de l'edifici sanitari i, per ara s'han construït dues plantes. En la de baix hi haurà els quiròfans, a la del mig diversa maquinària i a la planta de dalt, que encara no està edificada, de moment no té assignats els serveis que s'oferiran.

Al nou bloc quirúrgic hi aniran 16 quiròfans nous, que se sumaran als 12 actuals de l'Arnau i es preveu que les obres finalitzin durant el 2028, segons van indicar des de l'ICS,

Més de 30 professionals educatius es formen en la diabetis a l'escola

El Centre Cívic de Balàfia va acollir ahir la 17a Jornada de Formació sobre la diabetis en l'àmbit escolar, adreçada al professorat i als professionals que treballen en menjadors escolars i activitats de lleure. La formació té com a objectiu "proporcionar una visió global" de la diabetis en infants i joves, i "facilitar pautes per actuar davant d'un possible debut de la malaltia als centres educatius", així com per fer-ne el seguiment i el control. A la jornada hi van assistir més de 30 professionals.

El programa va combinar les explicacions teòriques amb tallers pràctics. Les ponències inicials van abordar què és la diabetis, els aspectes que cal tenir en compte quan un infant amb diabetis és a l'aula i els factors psicoemocionals que intervenen en l'acompanyament de l'alumnat.

Posteriorment, els participants han aprofundit en l'administració d'insulina, els controls de glucèmia i la identificació i actuació davant d'hipoglucèmies i hiperglucèmies, és a dir, les baixades i pujades de sucre en sang.

Aquesta formació contribueix a millorar els coneixements i la capacitat de resposta dels professionals de l'àmbit educatiu davant les necessitats de l'alumnat amb diabetis.

La jornada es coordina d'Educació, en col·laboració amb Salut i la Delegació de Lleida de l'Associació de Diabetis de Catalunya, i hi participen professionals del Servei de Pediatria i de l'Aula Hospitalària Dr. Antoni Cambrodí de l'Arnau de Vilanova.



FOTO_ Premsa ICS La jornada al Centre Cívic de Balàfia

Despesa de 110.382 euros per tenir cura dels gats

L'Ajuntament de Lleida ha adjudicat el contracte dels serveis veterinaris de captura, esterilització i retorn (CER) del programa de gestió integral dels gats comunitaris de Lleida a l'empresa BSM VET, SL per un import màxim de 110.382 euros. Aquesta empresa veterinària ha estat l'única que va fer una proposta al consistori per donar el servei.

Adjudicat el servei de reparacions dels semàfors

La Paeria ha adjudicat el contracte del servei de reparacions en urgències o incidències a la xarxa de semàfors, a l'empresa Serco Antonio López per un import de 18.101 euros. Només es va presentar aquesta empresa per fer la feina.

Finalitza la renovació del ferm d'uns 2,5 km de l'N-240, prop del polígon dels Frares

Les obres, amb un pressupost de 800.000 euros, van acabar amb la nova senyalització horitzontal

REDACCIÓ
Lleida

El ministeri de Transports i Mobilitat Sostenible dona per finalitzades les obres de renovació del ferm en un tram d'uns aproximadament 2,5 quilòmetres situats en els punts quilomètrics 87 i 89,5 de la carretera N-240, a l'alçada del polígon del Camí dels Frares, dins el terme municipal de Lleida.

Segons el ministeri de Transports, dijous es va procedir a rematar el gruix de les obres que han consistit en tasques de fresatge, és a dir, la rebaixa de la capa del paviment deteriorada o en mal estat i, posteriorment, a la reposició del ferm en aquest tram. Les obres, que van començar el 13 d'octubre, s'han dut a terme a la calçada central en els dos sentits de la marxa i en els ramals de sortida i entrada. Els operaris procedien ahir a pintar la senyalització horitzontal que inclou les marques viàries, tant les línies laterals de la calçada com l'eix central. En el decurs de les obres s'ha procedit a la reposició del ferm amb 4.700 tones de barreja bituminosa o asfàltica en una superfície d'actuació aproximada d'uns 40.000 metres quadrats.



FOTO_ Núria García Operaris repinten la nova senyalització horitzontal

José Crespín s'acomiada dels empleats públics de la Subdelegació del Govern

El recentment nomenat nou delegat del Govern d'Espanya a Catalunya i fins ara subdelegat del Govern a Lleida, José Crespín, ha mantingut una trobada amb els responsables de l'Administració General de l'Estat a Lleida (AGE) i els empleats públics de la Subdelegació del Govern a Lleida per agrair-los els anys de treball conjunt al capdavant de la institució.

Crespín ha agraït a tots "no només la feina feta, sinó també la confiança, la col·laboració, la dedicació i el suport" al llarg dels més de vuit anys com a subdelegat de Lleida.

"M'emporto -ha explicat- molts aprenentatges i experiències però, sobretot, l'orgull d'haver format part de l'equip de la Subdelegació de Lleida, d'haver treballat plegats i haver compartit una mateixa vocació que és la del servei públic". Tot i el canvi, Crespín ha assegurat que "la meva nova responsabilitat em continuarà portant a Lleida".



FOTO_ Subdelegació Govern José Crespín amb part de la plantilla de treballadors

Jordina Freixanet vol una Lleida "més ambiciosa" per "ser millor"

La portaveu d'ERC a Lleida explica la seva proposta, centrada en la seguretat, l'habitatge, els barris, l'Horta i la "proximitat"

REDACCIÓ
Lleida

La portaveu i candidata del grup municipal d'ERC a la Paeria, Jordina Freixanet, va comparèixer ahir al Rectorat davant més de 300 persones per presentar els seus "cinc compromisos" amb els quals vol estructurar la seva campanya electoral per al 2027. Freixanet, que ahir just feia un any de la seva elecció com a candidata, va indicar que no vol una Lleida "obsessionada a ser més gran", sinó que una "Lleida ambiciosa per ser una ciutat millor".

El primer dels "cinc compromisos" sobre els quals s'estructura la seva proposta és la neteja, el manteniment, la seguretat, els serveis i "una Paeria que respongui". "Cal fer funcionar la ciutat", va dir.

El segon se centra en l'habitatge i polítiques que ajudin la gent a quedar-se a la ciutat amb un millor entorn laboral i més "oportunitats".

El tercer, va incidir, "és recosir els barris, reduir les desigualtats i reforçar els equipaments i la vida comunitària". D'altra banda, el quart se centrarà en els pròxims 20 anys "millorant les alternatives" de mobilitat i "preservant" l'Horta.

El darrer compromís esmentat posarà el focus en "governar d'una altra manera: amb proximitat, terminis, explicacions, capacitat de rectificar i rendició de comptes". "Abans de prometre una altra Lleida, fem funcionar bé aquesta", va reivindicar.

La portaveu republicana va destacar "l'experiència acumulada" durant el mandat del 2019 al 2023, en què va exercir com a segona tinenta d'alcalde. Freixanet va "reconèixer errors" i va remarcar que la política municipal "exigeix escoltar, decidir i assumir responsabilitats". "Jo ja he decidit posar-m'hi. Ara us demano que ens hi posem tots i totes", va exclamar per finalitzar la ponència.



FOTO_ ERC Lleida L'acte de Freixanet va aplegar més de 300 persones al Rectorat

El Comú exigeix mesures urgents per la "dificultat permanent" del padró

El Comú de Lleida ha criticat que les "dificultats" per accedir a l'empadronament "continuen generant una situació insostenible" per als residents. En aquesta línia, el grup demana que es puguin fer gestions sense cita prèvia i que es "revisi" la informació municipal per "deixar clar" que es poden fer aquests tràmits sense tenir hora. D'altra banda, també ha demanat "accions" per abordar la venda irregular de cites.

> Bergés demana que es puguin fer tràmits sense tenir cita prèvia

"L'accés al padró no pot dependre de la sort del dia ni de la capacitat de pagar una cita que hauria de ser pública i accessible. Calen solucions urgents per garantir un servei digne i eficaç per a tota la ciutadania", ha reivindicat la regidora i portaveu, Laura Bergés.





FOTO_ D.A. Treballs de millora del revestiment

La companyia elèctrica Endesa continua amb les tasques de manteniment del canal de Seròs

L'empresa Endesa continua amb les tasques de millora i de manteniment del canal de Seròs, la previsió és que el canal torni a estar operatiu a mitjan novembre. En concret, ara es treballa prop del barri de la Bordeta, a la zona de la partida de Copa d'Or de l'Horta de Lleida. Un grup d'operaris amb tres màquines elevadores fan tasques de millora del revestiment de formigó de les parets laterals, de la solera del canal i de la cambra de càrrega. També es realitzaran reparacions puntuals de desperfectes que es puguin detectar durant la inspecció de tot el canal. El canal es va buidar a començament d'aquest mes per poder tirar endavant les obres. El conjunt d'actuacions tindrà una durada de sis setmanes, fins al 17 de novembre, i suposa l'aturada tècnica de la central hidroelèctrica de Seròs, ja que la instal·lació s'alimenta de l'aigua que circula per la infraestructura.

Renoven un talús que va provocar queixes fa 10 mesos a la Bordeta

Les travesses protectores eren perilloses

D. ARÁNEGA
Lleida

La brigada municipal de Parcs i Jardins està renovant un mur de terra coberta amb travesses de fusta a la cruïlla entre l'avinguda de les Garrigues i el carrer Palauet de la Bordeta. Es tracta d'un talús de terra protegit amb travesses de fusta que amb el pas dels anys s'han anat deteriorant.

El passat gener, l'Assemblea de la Bordeta ja va alertar que la fusta estava tan malament que podia ser un perill per als vianants perquè es podrien tallar. LA MAÑANA es va fer ressò del problema, però no ha estat fins ara que s'han iniciat les tasques de reforma del talús.



FOTO_D.A. Tasques de renovació de les travesses





FOTO_ Jorge Agustín Tony Alcántara fent un 'selfie' durant l'acte del Dia de la Seu Vella i imatge de grup dels premiats pels Amics de la Seu Vella

El fotoperiodista Tony Alcántara, reconegut a la Seu Vella

Els Amics de la Seu Vella van lliurar ahir les distincions relacionades amb el Dia de la Seu Vella i una d'elles va recaure en el fotoperiodista Tony Alcántara, que es va jubilar aquest any del diari LA MAÑANA. En concret, el fotògraf lleidatà va rebre la Reconeixença 2026 per la seva trajectòria professional. Al mateix acte, que es va fer a la Sala Gran de la Canonja de la Seu Vella, es va distingir a Salvador Giménez, bisbe emèrit de Lleida i a Albert Bertran pel seu pessebre amb la Seu Vella i la Porta del Lleó. També es va guardonar a la banda musical Exili per la seva cançó "Seu Vella". A més, es van lliurar els premis Seu Vella i el Premi Mossèn Jesús Tarragona.

Aproven el cribratge de càncer de mama a dones de 45 a 74 anys

L'ampliació s'aplicarà progressivament, en funció dels recursos disponibles, i es podrà desplegar de manera esglaonada

EFE
Madrid

El Consell Interterritorial del Sistema Nacional de Salut (CISNS) va aprovar ahir el projecte d'ordre que amplia el programa de cribratge poblacional de càncer de mama a les dones entre 45 i 74 anys, a més de validar els criteris d'accés a la protonteràpia, una tècnica de radioteràpia externa que concentra la dosi directament als tumors.

Aquesta mesura, que forma part d'una actualització de la cartera comuna del Sistema Nacional de Salut, incorpora els grups de 45 a 49 anys i de 70 a 74 anys a la franja recollida fins ara, establerta entre els 50 i els 69 anys.



FOTO_ ACN Una pacient fent-se una mamografia

L'ampliació, en línia amb les recomanacions europees, s'aplicarà de manera progressiva, en funció dels recursos disponibles a cada territori, i es podrà desplegar de manera esglaonada per grups d'edat, segons va informar el Ministeri de Sanitat en un comunicat. Totes les comunitats autònomes i les ciutats de Ceuta i Melilla, en coordinació amb Ingesa i les mutualitats de funcionaris, han d'haver iniciat la modificació del programa els tres anys següents a l'entrada en vigor de l'ordre. En sis anys, la cobertura s'haurà d'aproximar al 100% als nous grups d'edat.

L'ordre també amplia la cobertura de lents intraoculars i de la correcció de l'astigmatisme, incorpora nous dispositius per facilitar la bipedestació a persones amb mobilitat reduïda i actualitza els requisits de determinats preparats nutricionals finançats pel Sistema Nacional de Salut (SNS) per millorar-ne el sabor i la textura.

D'altra banda, el Consell Interterritorial també ha aprovat el repartiment de més de 72 milions d'euros per a programes de cohesió sanitària, formació, donació i trasplantaments, prevenció i vigilància en salut pública i actuacions davant de malalties rares i neurodegeneratives. La partida de més quantia, amb més de 50 milions, servirà per a programes de formació sanitària per a professionals de medicina, odontologia, farmàcia i infermeria i educació sanitària de la població.



FOTO_ L.M. L'incendi va causar molta expectació

Afectats quatre turismes en un incendi d'un taller mecànic del carrer Sant Francesc de Sales

Sis dotacions dels Bombers de la Generalitat van treballar ahir en un incendi en un taller de cotxes del carrer Francesc de Sales, que estava tancat, al barri de la Bordeta. Els serveis d'emergència van rebre l'avís a les 17.36 hores i al lloc dels fets s'hi van desplaçar els Bombers, patrulles de la Guàrdia Urbana i ambulàncies del Sistema d'Emergències Mèdiques (SEM). El foc es va donar per controlar a les sis de la tarda i es van fer tasques de ventilació. L'incendi va provocar que un turisme quedés del tot calcinat i que altres tres vehicles quedessin afectats parcialment. També va cremar un dipòsit de gasoil. No es van registrar persones ferides.

Detingut per un robatori amb força en un comerç

La Guàrdia Urbana va arrestar ahir, a les 20 hores al carrer Sant Andreu, un home de 43 anys per un presumpte delicte de robatori amb força en un establiment comercial. A més, la Policia Local va rebre l'avís que hi havia un home de 72 anys convulsionant a terra. Una ambulància del SEM el va traslladar a l'Hospital Arnau en estat crític. També la Policia Local va efectuar dijous tres denúncies per infringir les ordenances que regulen el civisme, la convivència i la neteja viària. Una denúncia va ser per produir sorolls que pertorbin el descans dels veïns i dues per manipular, trencar, bolcar i buidar contenidors.



FOTO_ Del. Govern Núria Gil amb Josep Maria Estela

Gil destaca la lluita dels Mossos contra el cibercrim, els delictes d'odi i les plantacions de 'maria'

La delegada del Govern a Lleida, Núria Gil, va rebre ahir el nou comissari en cap de la Regió Policial de Ponent dels Mossos d'Esquadra, Josep Maria Estela, que recentment ha assumit aquesta responsabilitat en substitució del comissari Josep Codina. Durant la trobada, Núria Gil i Josep Maria Estela van fer un repàs dels principals reptes en matèria de seguretat ciutadana a la regió en què treballen els Mossos d'Esquadra, entre els quals, a banda dels delictes clàssics, hi figuren la lluita contra el cibercrim, les plantacions de marihuana, la tinença d'armes a l'espai públic, els delictes d'odi i les agressions sexuals i la violència masclista.

» Comarques

Unió de Pagesos reclama un nou protocol específic pel Shamonda mentre Ordeig demana "calma"

El virus que afecta el bestiar i del qual se n'han detectat casos en granges de Girona ha saltat per primer cop a un humà a França

REDACCIÓ/ ACN
Lleida

Unió de Pagesos reclama un "protocol específic d'actuació i seguiment" davant del virus de Shamonda, que no està inclòs a la llista europea de malalties animals regulades. En una nota de premsa, el sindicat agrari demana una actualització de les polítiques sanitàries europees després que s'hagin detectat tres casos del virus a Girona. Pel sindicat, cal adaptar els protocols perquè el canvi climàtic fa que s'expandeixin més malalties a través d'insectes. UP diu que les explotacions bovines afectades poden tenir una producció de llet d'entre el 10 i el 20% durant uns quinze dies, i després s'anirà progressant. En tot cas, fa una crida a la "calma" perquè la retransmissió d'aquests virus als humans és "extremadament baixa". UP preveu que les explotacions bovines afectades també puguin tenir problemes reproductius, com ara alteracions de la fertilitat i avortaments. En el comunicat, UP diu que l'expansió d'altres malalties animals, com la llengua blava o la dermatosi nodular contagiosa (DNC) "evidencia la necessitat d'adaptar les polítiques sanitàries a una realitat en què aquestes malalties poden arribar a zones on abans no eren habituals".



FOTO_ ACN Una vaca d'una granja de Vallfogona de Balaguer, a la Noguera

El conseller d'Agricultura, Ramaderia, Pesca i Alimentació, Òscar Ordeig, va enviar ahir un missatge de "calma i tranquil·litat" davant del brot de virus Shamonda detectat a tres granges de les comarques gironines. Ordeig recorda que "tots els experts" els han dit que no és una malaltia zoonòtica i que no hi ha evidències de transmissió d'animal a animal. En aquest sentit, el conseller deixa clar que "no hi ha cap perill" pel consum humà de carn i llet i va destacar la rapidesa amb la qual s'ha detectat la malaltia. "Tenim unes explotacions molt modernes i professionals, que fan les coses molt ben fetes. No s'ha de fer buidat sanitari ni s'ha de vacunar i amb una setmana l'animal supera la malaltia", assenyala Ordeig.

La alerta ha saltat a nivell mundial després que el Govern francés notifiqués dijous passat que un home que sofria un quadre d'immunodepressió severa i va morir a principis d'aquest mes a Lió (sud-est) estava contaminat pel virus shamonda, conegut per afectar el bestiar però que fins ara es considerava que no era transmissible a les persones.

Torrefarrera cedeix els terrenys per a la construcció d'una nova residència

L'Ajuntament de Torrefarrera i la Fundació Persona i Valors van formalitzar ahir la signatura de la cessió dels terrenys municipals per a la construcció de la futura residència i centre de dia per a la gent gran.

A l'acte hi van assistir l'alcalde de Torrefarrera, Jordi Latorre, i el secretari de la Fundació Persona i Valors, Pere Molins.

La signatura dona continuïtat a l'acord aprovat pel Ple municipal el passat mes de juliol, que adjudicava a la Fundació Persona i Valors el dret de superfície del solar municipal situat al Camí del Secà, 3, per impulsar la construcció i gestió del nou equipament assistencial.

El projecte preveu la construcció d'una residència assistida de 60 places i un centre de dia de 10 places, amb l'objectiu d'ampliar els serveis d'atenció a la gent gran del municipi i facilitar que les persones puguin envellir a prop del seu entorn familiar i social.



FOTO_ Aj. Torrefarrera Signatura de la cessió del terreny

Arrenca Autotardor amb uns 400 vehicles de 22 expositors i bones expectatives de venda

El president de la Diputació, Joan Talarn, inaugura el certamen de Mollerussa dedicat al mercat d'ocasió

REDACCIÓ
Mollerussa

El president de la Diputació de Lleida, Joan Talarn, va presidir ahir la inauguració oficial de la 31a Fira Autotardor de Mollerussa, en un acte que va comptar també amb la participació de l'alcalde de Mollerussa i president de Fira de Mollerussa, Marc Solsona, i amb la presència d'altres autoritats i representants del sector. El certamen, dedicat als vehicles d'ocasió i furgonetes, va obrir ahir les seves portes amb unes bones perspectives per consolidar el seu paper de referent del sector.



FOTO_ L.M. Moment de la inauguració de la fira Autotardor de Mollerussa

La 31a Fira Autotardor de Mollerussa compta enguany amb 22 expositors, dos més que en l'edició anterior, i ocupa la totalitat dels pavellons firals i part del recinte exterior. En total s'hi exposen 396 cotxes, dels quals 98 son híbrids i 20 elèctrics. El vehicle més car té un valor de 81.000€ i el més econòmic, de 1.500€.

El certamen arriba en un context favorable per al sector de l'automoció, després dels bons resultats comercials assolits enguany al Saló de l'Automòbil de la Fira de Sant Josep i a l'Autotrac, que han generat un volum de negoci conjunt de prop de 12 milions d'euros.

El president de la Diputació, Joan Talarn, va destacar el paper de Mollerussa com a motor de dinamització econòmica del territori, un fet en el que la seva activitat firal és fonamental. El president de la Diputació va remarcar que certàmens com Autotardor generen oportunitats de negoci i beneficien no només els sectors participants, sinó també la restauració, el comerç i el conjunt de l'economia de la comarca i de les Terres de Lleida.

Balaguer i Drets Socials coordinen les activitats

La Paeria de Balaguer i el Departament de Drets Socials i Inclusió van constituir dijous la Comissió de seguiment del conveni de coordinació d'activitats cíviques i comunitàries. La comissió coordinarà l'acció comunitària que impulsen els dos casals cívics de la ciutat, el del carrer Miracle i el del carrer Urgell, i la Paeria, que cedeix equipaments a entitats socials i culturals perquè hi facin activitats.

El pubillatge de Torrefarrera a la trobada nacional

El pubillatge de Torrefarrera participarà per segon any consecutiu al Certamen Nacional de Pubillatge, que tindrà lloc del 23 al 25 d'octubre a Campdevànol, al Ripollès. El municipi hi presenta dos candidats, la pubilla Martina Casas Balaguer i l'hereu Andrei Pedro Istoc, que optaran als títols de pubilla i hereu de Catalunya, així com als de les Terres Lleidatanes.

Cultura:Lleida

Escorça

Una lluita íntima entre allò que domina i allò que vol néixer

DATA SORTEIG_ **4 de novembre al matí**

DATA OBRA_ **5.11.2026 20:00 h**

LLOC_ **Teatre de l'Escorxador**



La Mañana

SORTEIG!

La Mañana sorteja 3 entrades dobles per veure l'espectacle

La Mañana sorteja 3 entrades dobles, sorteig solament per a subscriptors.
Com participar en el sorteig?
Entra al nostre web **lamanyana.cat** i omple el formulari que trobaràs a la secció SORTEJOS.

L'Aran vol posar en valor el Casteth Leon de Es Bordes

El Ple del Conselh Generau d'Aran va aprovar ahir al matí una modificació de crèdit per un import total de 2.683.700 euros i entre les principals inversions aprovades, destaquen els 200.000 euros destinats a l'execució del propjecte de posada en valor de Castèth Leon, a Es Bòrdes, indret on actualment ja s'estan duent a terme els treballs de neteja dels seus accessos.

Almenar prepara la VIII edició de la Fira Tast

Almenar celebra la VIII Fira Tast amb les coques i els cocs com a protagonistes. La cita gastronòmica tindrà lloc els dies 24 i 25 d'octubre i inclourà les XVII Jornades Gastronòmiques, amb la participació d'uns 66 cuiners que presentaran 90 plats. El programa incorpora xerrades, cuina en directe, degustacions, música, activitats infantils i parades artesanals, amb la implicació dels establiments i el teixit associatiu local.

El Pla d'Urgell vol duplicar el reciclatge de roba amb una marató pels diferents pobles

La iniciativa parteix del Consell Comarcal i des del 12 al 31 d'octubre es pot dipositar material tèxtil usat

ACN
Castellnou de Seana

Fins a 10 ajuntaments dels 16 pobles del Pla d'Urgell s'han convertit des del passat dia 12 d'octubre i fins al pròxim 31 d'aquest mes en seus improvisades per recollir roba usada dels veïns. La iniciativa està impulsada per l'àrea de Medi Ambient de consell comarcal amb l'objectiu de fomentar el reciclatge de la roba que no es fa servir i que, per tant, s'acaba convertint en un residu. Mitjançant una marató de recollida de roba es vol arribar a duplicar el volum que s'acostuma a reciclar en aquesta comarca en un any. El poble que aconsegueixi recollir més quilos per càpita guanyarà una actuació de la monologuista Alba Segarra. Segons el tècnic Ramon Montserrat, els pobles més petits són els que "s'estan implicant més".



FOTO_ ACN Una veïna de Castellnou de Seana portant roba usada al punt de recollida

Segons va explicar el coordinador del Servei de Medi Ambient del consell comarcal, Ramon Montserrat, la campanya pretén sensibilitzar la ciutadania sobre la importància de dipositar correctament les peces de vestir i els teixits als punts adequats. S'ha enviat un fullet a totes les cases de la comarca on es detalla que als contenidors s'hi pot llençar tant la roba en bon estat com la que està deteriorada. En el cas de la primera, és apta per a la reutilització, i la segona, es destina a processos de reciclatge industrial. Així mateix, al document s'ofereix una relació dels llocs on es troben tots els contenidors de roba que hi ha a la comarca. La gestió de la roba usada durant la campanya i durant 4 anys a la comarca anirà a càrrec de Càritas Troballes.

ERC de la Diputació fa unes jornades de treball per encarar les municipals

Esquerra Republicana a la Diputació de Lleida va celebrar dijous unes jornades de treball amb l'objectiu d'avançar en la preparació de les eleccions municipals del 2027. La trobada ha reunit diputats i membres de l'equip amb tècnics de la formació en un espai de reflexió, aprenentatge i coordinació territorial per reforçar la cohesió interna i continuar construint un projecte municipalista sòlid, d'esquerres i adaptat a les necessitats reals dels municipis de la demarcació. El president de la Diputació de Lleida, Joan Talarn, va destacar la importància d'afrontar el pròxim cicle electoral amb preparació, confiança i una mirada conjunta de tot el territori. "Les eleccions municipals es comencen a guanyar molt abans d'anar a les urnes, escoltant la gent, treballant al costat dels municipis i construint equips capaços de donar resposta a les necessitats actuals de cada municipi", va dir.



FOTO_ ERC Moment de la jornada del republicans

L'oposició de Balaguer reclama solucions per la plaga de coloms

Tots els grups, menys el PSC que governa, signen una moció per exigir mesures efectives contra aquesta problemàtica

REDACCIÓ
Balaguer

Els grups municipals de Junts per Balaguer, Esquerra Republicana de Catalunya, Treballem per Balaguer, Balaguer Ara Sí i CUP-Amunt Balaguer, que sumen onze dels disset paers del consistori, han presentat una nova moció per reclamar mesures efectives davant la plaga de coloms que afecta la ciutat. La iniciativa parteix de les demandes de la plataforma ciutadana pels coloms, que continua alertant d'una problemàtica que, malgrat els compromisos adquirits, encara no s'ha resolt.



FOTO_L.M. Els grups de l'oposició signen la moció

El febrer de 2024, el ple de la Paeria va aprovar per unanimitat una moció que preveia un pla d'actuació per al període 2024-2027, una comissió de seguiment, una dotació pressupostària i mecanismes d'avaluació. Tanmateix aquests compromisos no s'han desplegat amb el grau d'execució necessari. Dos anys i mig després, les actuacions realitzades no han aconseguit reduir de manera efectiva la població de coloms. Segons els grups signants, aquesta manca d'avenços evidencia la necessitat de passar dels compromisos sobre el paper a mesures concretes, continuades i avaluables. La nova moció reclama un programa plurianual de captures, una planificació anticipada i una dotació pressupostària suficient.

Tàrrega acull activitats variades per celebrar el 25N

L'Ajuntament de Tàrrega, a través de la Regidoria de Feminismes, impulsa una nova campanya amb motiu del 25 de novembre, Dia Internacional per a l'Erradicació de les Violències envers les Dones. La ciutat acollirà diverses activitats de sensibilització, prevenció i reflexió entre les que destaquen la campanya 'Calladeta estàs més guapa' amb cinc cartells, un vídeo de sensibilització i un memorial; el congrés per a alumnat de batxillerat i cicles formatius de grau mitjà "Les múltiples cares de la violència"; una taula rodona sobre violències sexuals; i tallers d'autodefensa .

'Matar a un oso', la sèrie sobre la mort de 'Cachou' a l'Aran s'estrena a Seminci

La mort de l'os Cachou l'any 2020 i la seva investigació posterior han motivat la sèrie 'Matar a un oso' creada per Jorge i Alberto Sánchez-Cabezudo. El thriller policíac 'Matar a un oso', la nova sèrie Original Movistar Plus, s'estrena aquest divendres en la jornada inaugural de la Seminci de Valladolid i està protagonitzada per Eduard Fernández, Maria Rodríguez Soto, Miki Esparbé, Pol López, Nora Navas i Àlex Monner. En una entrevista amb l'ACN, Alberto Sánchez-Cabezudo creu que la sèrie parla del xoc que hi ha entre "la identitat i el que és local, i una globalització que moltes vegades ens passa per damunt". Tot va començar amb un article que Jorge i Alberto Sánchez-Cabezudo van llegir a 'Le Monde', de la periodista Sandrine Morel, sobre Cachou. "Vam veure que hi ha una història que transcendeix la mateixa mort d'un os. ", assenyala Jorge Sánchez-Cabezudo.



FOTO_ ACN Una imatge de la sèrie 'Matar a un oso'



COMARQUES

Detinguts per robar coure dos cops en un parc eòlic de l'Urgell

Els Mossos arresten quatre persones del grup criminal, dels quals tres han ingressat a la presó per 12 robatoris amb força

REDACCIÓ
Lleida

Els Mossos d'Esquadra han desarticulat un grup criminal altament especialitzat en robatoris de cablejat i components de coure en parcs eòlics de Catalunya, el País Valencià i l'Aragó. La investigació ha permès vincular els detinguts, d'entre 32 i 41 anys, amb dotze robatoris, vuit dels quals a les demarcacions de Tarragona i Lleida. El 4 d'octubre es va produir un robatori al parc eòlic de la Serra del Tallat, a Vallbona de les Monges, amb 120 metres de cablejat de coure furtat, amb un valor de 15.000 euros. El 10 d'octubre hi va haver un nou robatori al mateix indret de 180 metres de cable, amb un valor aproximat de 22.500 euros.



FOTO_ Mossos Cablejat de coure incautat en un dels cotxes utilitzats pel grup

El cap de la Divisió d'Investigació Criminal (DIC) del Camp de Tarragona, Marc Bayón, va afirmar que ha estat "molt difícultós atacar" aquesta banda, ja que els seus integrants venien a fer l'activitat delictiva i ràpidament abandonaven el país. A més, els arrestats "sorprenentment" no tenien antecedents al territori. Tres dels quatre detinguts han ingressat a la presó per un delicte de robatori amb força. L'altre arrestat ha quedat en llibertat amb compareixences en el jutjat. La causa està oberta per un delicte de robatori amb força. Un dels arrestats és el responsable d'un establiment de gestió de residus de Sant Vicenç dels Horts, que els facilitava la sortida del material al mercat legal. Els arrestats estan relacionats amb dotze robatoris comesos principalment a les localitats de Ribera d'Ebre (1), Vandellòs (5) i Vallbona de les Monges (2), Castelló (3) i Saragossa (1), així com amb la posterior comercialització del metall sostret. El grup criminal seleccionava principalment aerogeneradors situats en zones aïllades, que tenia controlades mitjançant vigilàncies prèvies.

Els Mossos denuncien 252 conductors en tres hores per velocitat elevada

Els Mossos d'Esquadra de l'ART van dur a terme ahir a la Regió Policial de Ponent un dispositiu especial de trànsit centrat en la detecció de distraccions al volant i en la realització de controls preventius d'alcoholèmia. L'operatiu, desplegat en sis punts de la xarxa viària, va tenir com a objectiu reforçar la seguretat viària, prevenir accidents i reduir la sinistralitat. En el termini de tres hores i mitja, es van denunciar 252 vehicles per

> La policia efectua controls en sis punts de la xarxa viària

velocitat elevada. Els Mossos van controlar 390 vehicles, dels quals 122 van ser denunciats. D'aquests, 31 ho van ser per distraccions; 3, per drogues; 25 per denúncies de transports, i 63, per altres denúncies. A més, dues persones han estat imputades penalment per falsedat documental. El dispositiu es va orientar principalment a detectar i corregir conductes de risc relacionades amb les distraccions i el consum d'alcohol, dos dels factors que tenen una incidència més destacada en els accidents de trànsit. Així mateix, els agents també van controlar altres infraccions que poden comprometre la seguretat dels desplaçaments.



FOTO_ Mossos Un control dels Mossos a l'N-240

Catalunya suma 93 morts per accidents de treball

Catalunya ha registrat 93 morts per accidents laborals entre gener i setembre d'aquest any, un 24% més que durant el mateix període de l'any passat, quan se'n van comptabilitzar 75, segons les dades actualitzades aquest divendres per l'Observatori del Treball i Model Productiu del Govern. A la demarcació, va morir un home en una granja d'Aitona i un altre a Esterri d'Àneu.

DO COSTERS DEL SEGRE



FOTO_ L.M. Imatge d'una edició anterior de la Festa del Vi al pati de La Llotja



FOTO_DO Costers Segre Festa dels 40 anys de la DO

La 14a Festa del Vi de Lleida tindrà lloc avui i demà al Palau de Vidre

La Festa del Vi de Lleida celebrarà avui i demà la seva 14a edició, que tindrà lloc per primera vegada al Palau de Vidre, amb la participació de 19 cellers de la DO Costers del Segre i 10 restaurants i establiments de la ciutat. La cita reunirà més de 150 referències de vins i propostes gastronòmiques amb l'objectiu de promocionar la qualitat, la diversitat i la riquesa enogastronòmica del territori.

Entre les principals activitats d'aquesta edició destaquen les visites guiades "Herència templera: el vi de la Milícia", al Castell Templer de Gardeny, les degustacions enogastronòmiques, diverses actuacions musicals en directe i el vermut carrincló amb garrotins a càrrec d'Els Carrinclons de Lleida. La 14a edició de la Festa del Vi de Lleida, compta amb el suport dels cellers Castell del Remei, Cérvoles, Tomàs Cusiné, Solana Roivert, Clos Pons, Matallonga, Salvadó Alexandre, Vinya els Vilars, Costers del Sió, Mas Blanch i Jové, El Vinyer, Raimat, Vall de Baldomar, Boldú Viticultors, Lagravera, Celler de Sanui, L'olivera, Mas d'en Roy i Carviresa. D'altra banda, la Denominació d'Origen Costers del Segre va celebrar a la terrassa de La Llotja de Lleida l'acte central del seu 40è aniversari, una trobada que va reunir més de 300 persones vinculades al món del vi, la gastronomia, les institucions i la prescripció.

La DO Costers del Segre celebra el seu quarantè aniversari



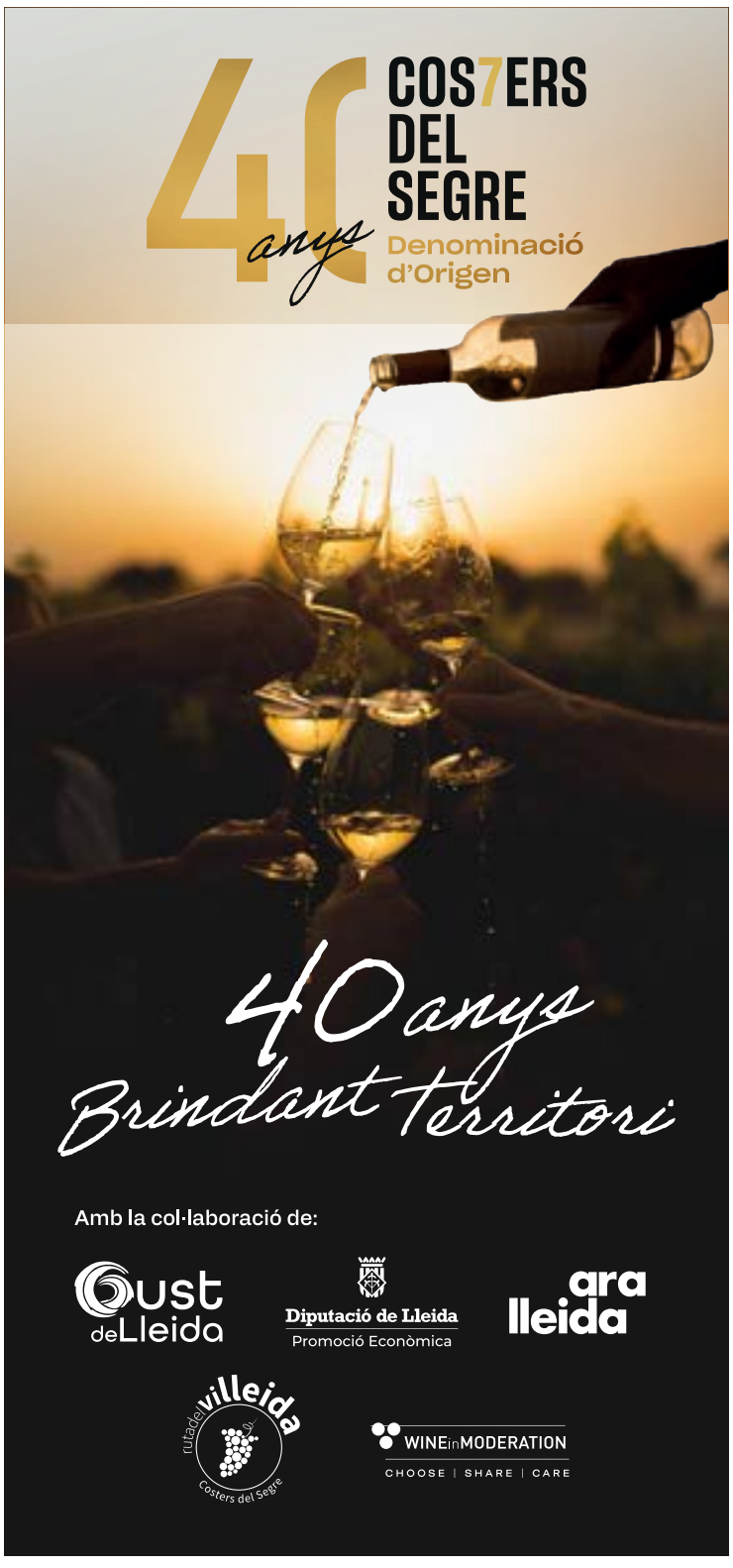



» Actual

El Suprem reclama la llista de beneficiaris de la 'llei de nets'

El tribunal dona cinc dies al Govern per lliurar-li i l'adverteix de responsabilitats penals si no ho fa

ACN
Madrid

El Tribunal Suprem (TS) ha donat cinc dies al Ministeri d'Exteriors i al de la Presidència, Justícia i Relacions amb les Corts perquè enviïn la llista amb les 163.020 persones nacionalitzades a través de la llei de nets. En una interlocutòria, l'alt tribunal avisava ahirnque si no entreguen la documentació s'exposen a una multa coercitiva per import de 1.000 euros o de deduir, al seu cas, "l'oportú testimoni de particulars per a exigir la responsabilitat penal que pugui correspondre". El Suprem vol que els dos ministeris remetin la documentació a la Sala Contenciós-Administrativa, la Junta Electoral Central (JEC) i a l'Oficina del Cens Electoral.

En dues interlocutòries diferents, el TS va reclamar al ministre de la Presidència, Justícia i Relacions Exteriors, Félix Bolaños i al d'Afers Exteriors, José Manuel Albares, que remetin la "relació nominal" de les persones afectades per la suspensió del dret a vot per l'anomenada llei de nets abans del 28 d'octubre.

La Sala Contenciós-Administrativa apunta que dimecres van rebre dos informes per part del govern espanyol que apunten que s'han revisat un total de 31.390 expedients, dels quals s'han expedit 91 certificats de persones que han "acreditat l'exili dels seus antecedents en els criteris establerts".

Així, ha retret a l'executiu espanyol que només hagi notificat les dues xifres –la dels 163.020 afectats per la suspensió i la dels 31.390 expedients– però no hagi informat sobre la seva identitat. "No s'aconsegueix endevinar quines poden ser les raons per no haver facilitat la relació nominal d'aquests electors", va criticar.



FOTO_ Àlex Recolons (ACN) El ministre Félix Bolaños es va compometre a enviar el llistat al Tribunal Suprem

Presenten un incident de nul·litat

El despatx d'advocats de l'exjutge Baltasar Garzón ha presentat davant del Tribunal Suprem un incident excepcional de nul·litat perquè es pronunciï sobre la petició de tres ciutadans que han vist suspès el dret al vot a conseqüència de la seva decisió per la llei de nets. El despatx invoca la protecció del dret fonamental de participació política.

El jutge insta Patrimoni a informar-lo dels obsequis rebuts per Zapatero

El jutge de l'Audiència Nacional (AN) que instrueix el 'cas Plus Ultra', José Luis Calama, ha sol·licitat a la Subdirecció General de Patrimoni de l'Estat que remeti una còpia de l'acta d'acceptació en el patrimoni estatal dels "obsequis institucionals" fets a la Presidència del Govern durant les legislatures 2004-2008 i 2008-2011, corresponents als mandats de José Luis Rodríguez Zapatero. El jutge demana que es faci aquest tràmit al més aviat possible i dona un termini de dos dies. En la providència, Calama demana aquesta documentació abans de resoldre les peticions recollides tant en l'escrit de la defensa de Zapatero com en el de la fiscalia Anticorrupció.

La fiscalia Anticorrupció considera que l'expresident José Luis Rodríguez Zapatero podria haver comès un presumpte delicte de malversació de fons públics en acceptar joies "de molt significatiu valor" de l'Aràbia Saudita sense lliurar-les a Patrimoni de l'Estat. Segons la Fiscalia, el delicte de malversació no es pot considerar prescrit, ja que el termini és de 15 anys i l'expresident hauria d'haver entregat les peces a principis de març del 2012, en concloure el seu mandat.

La fiscalia recorda que les joies trobades -i xifrades preliminarment en 1,3 milions d'euros- no consten en la relació de regals rebuts per l'expresident durant el seu mandat.

La Fiscalia vincula l'Iran amb l'atac a Vidal-Quadras

La Fiscalia demana de 10 a 27 anys de presó per als presumptes autors de l'atemptat contra el fundador de Vox, Alejo Vidal-Quadras. A l'escrit, demana 22 anys per a Mehrez Ayari, integrant d'un grup criminal que operava des de l'Iran. "La República Islàmica de l'Iran s'ha vist involucrada en operacions encobertes per perseguir, intimidar i inclús assassinar opositors fora de les seves fronteres", apunta.

Augé rebrà l'eutanàsia el dia 27 de novembre

Francesc Augé rebrà l'eutanàsia el 27 de novembre. Augé, de 56 anys, havia rebut l'aval de la Comissió de Garantia i Avaluació de Catalunya (CGAC) l'agost del 2024 després de patir quatre ictus i dos infarts que li han deixat seqüeles, però el seu pare, de 96 anys, s'hi va oposar judicialment.

Detectada una instrucció gihadista per actuar a l'Estat

L'Oficina de Coordinació de Ciberseguretat del Ministeri de l'Interior ha detectat en un web de l'entorn del Dàesh una crida a atacar policies i manifestants en les protestes que tenen lloc a diversos països europeus, entre els quals hi ha Espanya.



FOTO_ Moncloa Sánchez a 'La Revuelta'

Sánchez reconeix el seu error amb Ábalos i Ceuta

El president del Govern, Pedro Sánchez, va aportar al programa 'La Revuelta' per seguir governant quatre anys més malgrat reconèixer errors com els casos de corrupció, entre ells el de José Luis Ábalos, i assumir que també hi podria haver hagut una millor gestió davant la situació a Ceuta.

El programa que presenta David Broncano, va aconseguir una audiència històrica mitjana de 4.387.000 espectadors i una quota de pantalla del 33,9%, amb un pic de 7.129.000 d'espectadors únics.

Una alcaldessa del PP paga el viatge a Mataró a uns 'okupes'

Nieves del Vado, alcaldessa del PP de Baños de Montemayor (Càceres), va pagar el trasllat a Mataró d'un grup d'okupes que s'havien allotjat en un apartament turístic, segons va publicar ahir 'La Vanguardia'. Segons el diari, Nieves del Vado va reconèixer que el consistori va assumir amb fons públics el cost del desplaçament i cinc dies d'allotjament per aconseguir que els ocupes abandonessin l'immoble.

Feijóo reformarà l'eutanàsia i reobrirà el debat sobre l'avortament dels menors

El Govern surt en tromba a advertir de la "retallada de drets" de les dones si guanyés el líder del PP

EFE
Madrid

El líder del PP, Alberto Núñez Feijóo, va assegurar ahir que la seva intenció és reobrir el debat sobre la necessitat o no que les menors de 16 anys hagin de tenir el permís dels seus pares per avortar i va avançar que reformarà l'actual Llei d'Eutanàsia. Així ho ha assegurat en una entrevista a la Cadena Ser.

Sobre la interrupció voluntària de l'embaràs, Feijóo va defensar que el que és "correcte" és que una adolescent de 16 anys hagi de compartir amb els seus pares una "decisió vital, transcendent i irreversible" com practicar un avortament.

En qualsevol cas, ha subratllat que per a ell el que és "fonamental" és que una dona no avorti per un tema econòmic i es va comprometre a buscar solucions per als que vulguin tenir un fill i tinguin problemes econòmics.

Sobre la Llei d'Eutanàsia, el líder del PP ha avançat que la seva intenció és reformar l'actual normativa, entre altres coses, perquè creu que el paper del metge o l'especialista ha de tenir un pes més gran a l'hora de decidir.

El president del PP també va dir que, si arriba al Govern, no hi haurà un Ministeri d'Igualtat com a tal, però que tampoc eliminarà aquestes competències, sinó que les inclourà en un altre ministeri.



FOTO_ Ana Escobar (EFE) Núñez Feijóo, ahir en un míting del PP a la Ciutat de les Arts de València

A la pregunta de si es considera feminista, el líder del PP va contestat de manera rotunda: "Com no seré feminista si m'he criat amb moltes més dones que homes".

RESPOSTA DEL GOVERN

Els partits del Govern, amb el cap de l'Executiu, Pedro Sánchez, al capdavant, van sortir de manera unànime al pas de les declaracions de Feijóo per advertir de les retallades que pretén en matèria de drets.

També van atacar les paraules relatives al salari mitjà i a la tributació del salari mínim. En un moment de l'entrevista havia dit que el PP era contrari a apujar el salari mitjà, qüestió que va matisar després a la xarxa social X subratllant que està a favor de pujar-lo i davant del que fonts de Gènova van comentar que es va tractar d'un lapsus.

Respecte al salari mínim, havia fet referència a la tributació per IRPF del mateix, i en plantejar-li el periodista que està exempt, va recordar que en debatre'l al Congrés es va dir que seria així aquest any, i després ja es veuria. Amb ell va garantir que sempre ho serà.

Pedro Sánchez, en un comentari a X, es va centrar en les paraules sobre igualtat i avortament per ironitzar que Feijóo "és tan feminista que proposa carregar-se el Ministeri d'Igualtat i retallar el dret de les dones a decidir sobre el propi cos".

"Criar-se entre dones no et fa feminista. Defensar els seus drets sí", va postillar.

En la mateixa línia, el ministre de Transports, Óscar Puente va rebutjar aquests comentaris: "És el com seré racista si tinc un amic negre o com seré homòfob si porto un gai a les llistes".

Bolaños va agrair al líder del PP la seva claredat en expressar tan "obertament les retallades que té al cap".

L'Audiència Nacional amnistia 12 CDR investigats per terrorisme

El tribunal arxiva el cas de l''Operació Judes' en emparar-se en la sentència del TJUE que no hi veia "violació de drets humans"

ACN
Madrid

L'Audiència Nacional (AN) ha amnistiat els 12 membres dels Comitès de Defensa de la República (CDR) investigats per terrorisme en el marc de l''Operació Judes'. En una interlocutòria d'ahir, el tribunal va acordar el sobreseïment i arxiu de la causa emparant-se en la sentència del Tribunal de Justícia de la Unió Europea (TJUE) del juliol, que va avalar l'aplicació de l'amnistia als encausats.

En el text, l'AN recorda

L'AN va plantejar una qüestió prejudicial al tribunal europeu

que el TJUE va sentenciar que els fets investigats "no suposen greus violacions intencionades de drets humans". La causa de 'l'Operació Judes' afectava dotze persones que s'exposaven a peticions d'entre vuit i onze anys de presó per delictes de terrorisme. El passat 28 de setembre, l'Audiència Nacional va donar deu dies a les parts perquè es pronunciessin sobre "l'abast" de la sentència del TJUE que va avalar el dia 16 de juliol amnistiar els dotze CDR.

Luxemburg va dir que la lluita antiterrorista no invalida l'amnistia

L'AN va aturar el procediment de 'l'Operació Judes' el 2024 per plantejar una qüestió prejudicial davant el TJUE, a qui va demanar que es pronunciés sobre si l'aplicació de l'amnistia contradeia el dret comunitari sobre la directiva antiterrorista. Luxemburg va resoldre que l'amnistia no "menyscaba" aquest dret i va deixar en mans del tribunal espanyol aplicar la llei als CDR.

L'AN s'empara en el fet que la sentència del TJUE va dictaminar que la directiva europea relativa a la lluita contra el terrorisme "no s'oposa" a la llei d'amnistia. Així, posa de manifest que el tribunal europeu va remarcar que la norma està pensada per "reduir tensions institucionals i polítiques i per facilitar un escenari de reconciliació".

Puigdemont i Junqueras: "És una gran notícia"

L'expresident de la Generalitat, Carles Puigdemont, va celebrar l'amnistia als 12 membres dels CDR "després d'un patiment injust", així com "un linxament mediàtic obscè" i "una vulneració flagrant de drets fonamentals"

Per la seva banda, el president d'ERC, Oriol Junqueras, considera que "mai no haurien d'haver estat acusats de terrorisme, perseguits ni empresonats". "La justícia s'obre pas, però res no esborrarà el patiment viscut", va afirmar des de la xarxa social X.



FOTO_ Ballesteros (EFE) La princesa Leonor, amb els premiats

El Rei defensa la democràcia en els premis Princesa d'Astúries

Felip VI va apel·lar ahir a cuidar les formes i les institucions de la democràcia per continuar garantint la convivència i la recerca del bé comú, un exercici que, va dir, no s'esgota en unes eleccions. Aquest va ser el seu discurs a la cerimònia de lliurament dels Premis Princesa d'Astúries a Oviedo.

Els premiats d'enguany van ser la cantant i poeta Patti Smith (Premi Princesa d'Astúries de les Arts), el futbolista argentino Leo Messi (Esports) l'escriptor britànic Julian Barnes (Lletres), l'historiador, periodista i assagista britànic Timothy Garton Ash (Ciències Socials), l'astronauta estadounidense Christina Koch (Concòrdia), Kenichi Yoda, de l'estudi d'animació japonès Studio Ghibli (Comunicació i Humanitats); els químics britànics David Klenerman i Shankar Balasubramanian i el biofísic francès Pascal Mayer (Investigació Científica i Tècnica) i la Bóveda Global de Llavors de Svalbard (de Cooperació Internacional).

Suport d'Ilerdent a la recerca de l'IRBLleida

La clínica dental lleidatana renova la seva aposta per la recerca biomèdica i destaca la necessitat de sumar esforços per avançar en salut



ILERDENT Miquel Gensana, Gemma Gensa i Josep M. Bosch

El Grup dental Ilerdent de Lleida ha renovat aquest mes d'octubre, la seva col·laboració amb l'Institut de Recerca Biomèdica de Lleida Fundació Dr. Pifarré (IRBLleida). L'acord, que inclou dotació econòmica per al finançament de les diferents línies d'investigació de l'IRBLleida, incorpora convenis d'assistència dental amb prestacions i tractaments, bonificats i/o gratuïts, per als treballadors i treballadores del mateix institut, així com dels hospitals universitaris Arnau de Vilanova (HUAV) i Santa Maria de (Lleida); i, també, per als professionals dels Centres d'Atenció Primària (CAP).

Durant la signatura del conveni, el responsable de Promoció de l'IRBLleida, Josep Maria Bosch; i Miquel Gensana i Gemma Gensana, gerent i responsable de Recursos Humans, respectivament, d'Ilerdent; van coincidir en "la importància d'avançar en la investigació biomèdica per donar resposta a la salut de les persones".

Almenys setze morts per un terratrèmol al Tibet

Un terratrèmol de magnitud 7 que va sacsejar la regió del Tibet a la Xina dijous a la nit va provocar la mort d'almenys 16 persones i va causar 32 ferits, segons va recollir l'agència oficial de notícies Xinhua.

Meghan sabia que el seu pare consumia porno infantil

La duquessa de Sussex, Meghan Markle, sabia des del 2018 que el seu pare consumia presumptament pornografia infantil, i aquesta va ser la raó que tallés tot contacte amb ell.

Un mort i quatre ferits als afores de París en un atemptat racista

L'amenaça d'un altre cap de setmana de protestes i aldarulls planeja a França, que prepara un gran desplegament policial

EFE
París

Una persona va resultar morta i quatre ferides més de gravetat en diversos tirotejos provocats ahir a diversos municipis dels afores de París per un individu que va ser arrestat i que està sent investigat per un mòbil terrorista de caràcter racista.

L'autor va efectuar diverses ràfegues de trets amb una arma automàtica des d'un vehicle a bord del qual es va desplaçar per diverses localitats del sud-oest de París.



FOTO_ Yoan Valat (EFE) La Policia investiga la zona on van tenir lloc els fets, a Trappes

El seu periple va començar a Trappes, a una trentena de quilòmetres de la capital, on va disparar en un parc públic ia les proximitats d'una gasolinera. Una persona de 26 anys va morir i una altra de 20 anys va resultar ferida. Posteriorment es va desplaçar a la veïna localitat de La Verrière, on va tirotejar un grup de persones en una farmàcia. A tres quilòmetres d'allà, va tornar a disparar a Coignières, abans de ser arrestat.

D'altra banda, les imatges de vandalisme, pillatge i destrucció que el cap de setmana passat van causar una profunda emoció a França amenacen de tornar a produir-se aquest dissabte, davant les nombroses crides a les manifestacions de protesta que han portat l'Executiu a preparar un desplegament policial massiu.

El Kremlin confirma un alto el foc local i un intercanvi de presoners amb Kíiv

El Kremlin va confirmar ahir un alto el foc local amb Ucraïna per a l'evacuació de civils des de la localitat d'Oleshki, a la regió de Jerson, però va assegurar que els detalls d'aquesta missió, anunciada prèviament per la primera dama dels Estats Units, Melania Trump, serien publicats.

D'altra banda, el Ministeri de Defensa de Rússia va anunciar un nou bescanvi de presoners de guerra amb Ucraïna de 270 militars de cada bàndol, el més gran dels últims mesos. "Del territori controlat pel règim de Kíiv van tornar 270 militars russos.

> La treva és només a la localitat d'Oleshki per qüestió humanitària

A canvi, van ser lliurats 270 presoners de guerra de les Forces Armades d'Ucraïna", va informar el comandament castrense rus citat per l'agència TASS.

Netanyahu anuncia el bloqueig de la Cisjordània ocupada

El primer ministre israelià, Benjamí Netanyahu, va anunciar ahir el començament d'una operació militar a gran escala a Cisjordània ocupada, que inclourà l'evacuació forçosa de residents de barris palestins, registres casa per casa i la demolició d'infraestructures, després de l'atac a trets prop d'Hebron que va deixar cinc ferits israelians. "Entraran als barris d'on van sorgir els terroristes, evacuaran els residents, registraran casa per casa i desmantelaran la infraestructura", va dir, i va assegurar que serà una operació a una escala no vista desde la Guerra dels Sis Dies, el 1967.

El senyor

Pedro Villalobos García

L'alcalde, la corporació municipal i tots els treballadors i treballadores de l'Ajuntament d'Alpicat expressem el nostre més sentit condol a la família del nostre estimat company Pedro, i els fem arribar tot el nostre escalf i suport en aquests moments de dolor, tot compartint la tristesa per la seva pèrdua.

Ajuntament d'Alpicat

Alpicat, 24 d'octubre de 2026

El primer ministre britànic suggereix un kit de menjar per emergències

El primer ministre britànic, Andy Burnham, va instar ahir els seus compatriotes a acumular reserves d'aigua embotellada i menjar enllaunat davant emergències com la que pot representar la borrasca Austen, que castiga des d'avui les illes britàniques i ha deixat sense electricitat 7.000 llars del sud d'Anglaterra.

Va aconsellar no caure en "compres de pànic", sinó pensar més aviat en mesures assenyades per tenir una llar llesta davant d'una situació difícil. L'advertència forma part d'una campanya oficial per fer que els britànics estiguin ben preparats davant de possibles emergències: nou litres d'aigua per persona -tres per dia- i menjar no perible com a llaunes de llegums o carn, així com fruita deshidratada o fruita seca. A això cal afegir una ràdio FM, piles, paper higiènic, una llanterna, mantes, carregadors, diners en metàl·lic per si fallen els sistemes de pagament electrònic, farmacioles de primers auxilis i els principals documents a mà.

Tota la informació borsària en dos minuts

IBEX 35	BARCELONA	DAX	FTSE 100	EURO STOXX	DOW JONES*	NIKKEI
▲ 18.989,80	▲ 1.402,40	▼ 25.181,65	▼ 10.690,36	▼ 6.068,22	▼ 52.366,72	▼ 62.693,16
76,30 (0,40%)	5,80 (0,42%)	-190,10 (-0,75%)	-34,67 (-0,32%)	-18,79 (-0,31%)	-501,26 (-0,95%)	-214,68 (-0,34%)

IBEX 35

* Dow Jones, valor a mitja sessió.

	Tanc.	Var. % dia	Var.% any	Rendib. divid.	PER
Acciona	205,400	-0,39	10,49	2,80	19,37
Acciona Energía	21,52	0,65	-3,93	0,14	30,33
Acerinox	16,640	1,03	31,44	3,73	8,85
ACS	87,550	0,69	3,18	2,65	15,38
Aena	26,500	0,45	0,11	4,11	15,83
Amadeus	56,600	-0,56	-9,93	2,72	13,04
ArcelorMittal	53,300	-1,11	36,42	0,24	7,93
B. Sabadell	3,450	1,02	2,53	7,66	9,46
B. Santander	11,510	0,23	14,30	2,19	8,05
Bankinter	14,005	-0,88	-1,06	5,48	9,10
BBVA	22,230	0,18	10,87	4,36	8,63
Caixabank	11,195	0,58	7,18	7,02	9,56
Cellnex	26,200	0,96	-4,48	2,85	286,66
Enagas	17,540	0,46	33,38	2,28	15,24
Endesa	43,700	2,08	42,67	3,62	17,28
Ferrovial	44,410	0,86	-19,75	3,22	33,43
Fluidra	18,100	0,56	-21,85	3,59	10,32
Grifols-A	10,170	0,89	-4,95	2,29	7,18

	Tanc.	Var. % dia	Var.% any	Rendib. divid.	PER
Iberdrola	21,900	0,74	18,60	3,23	18,61
Inditex	56,740	0,89	0,71	2,63	21,80
Indra	59,920	-3,51	23,44	0,50	15,63
Inmob. Colonial	5,080	-0,39	-7,04	6,30	13,04
IAG	4,721	-3,12	-0,59	3,35	5,42
Lab. Rovi	60,150	1,18	-5,28	1,60	14,58
Logista	37,02	-0,64	22,91	3,30	14,81
Mapfre	4,390	-0,23	2,52	6,29	9,79
Merlin	11,250	-0,53	-9,49	5,69	17,62
Naturgy	31,100	1,11	19,98	7,62	14,60
Puig	19,140	-0,78	0,37	2,20	14,85
Red Electrica	14,830	-0,07	-2,24	2,70	14,83
Repsol	29,460	4,25	84,99	3,67	8,35
Sacyr	3,952	-0,20	2,22	-	3,866
Solaria	13,725	-2,35	-24,38	-	7,80
Telefonica	3,417	-1,73	-2,18	8,78	7,69
Unicaja	3,098	-0,83	11,52	8,29	10,69

MERCAT CONTINU

	Tanc.	Var. % dia	Var.% any
A. Dominguez	7,00	0,00	38,61
Aedas	21,60	-2,92	-9,62
Airbus	191,80	-1,34	-3,27
Airtificial	0,08	-0,96	-11,51
Alantra	8,76	-0,90	4,29
Almirall	10,36	0,58	-19,31
Amper	4,47	2,76	26,82
AmRest	2,22	0,00	-28,85
Aperam	35,20	-1,73	-0,56
Arima	11,40	0,00	0,23
Arteche	30,10	-0,99	79,89
Atresmedia	5,82	0,34	19,26
Atrys	2,61	0,00	-24,13
Audax	1,03	-0,39	-25,40
Azkoyen	10,10	0,00	16,09
Berkeley	0,45	-2,38	64,36
B. Riojanas	0,86	3,61	-62,66
Cevasa	8,15	-2,98	4,49
Cie. Automotive	25,45	-1,17	-14,45
Cl. Baviera	53,80	-0,74	8,25
Cirsa	18,12	1,57	20,54
Coca Cola	100,60	0,00	28,81
CAF	75,90	-1,04	28,86
Deoleo	0,35	2,61	96,67
Dia	43,8	-2,34	0,64
Duro Felguera	0,21	-3,45	23,38
Ebro Foods	18,52	1,54	0,54

	Tanc.	Var. % dia	Var.% any
Ecoener	3,39	-0,29	-32,47
Edreams	4,76	-1,86	19,17
Elecnor	28,10	-0,71	14,93
Ence	2,21	0,09	-8,31
Ezentis	0,07	-0,45	-0,32
Faes Farma	4,64	-1,59	-10,17
FCC	10,38	0,78	-5,81
GAM	1,40	0,00	-11,95
Gestamp	2,82	-2,26	-7,46
G. Dominion	2,57	0,00	-22,51
Grenergy	61,30	-2,23	-28,80
Grifols B	6,83	1,64	-12,66
G. San José	6,89	0,29	-8,38
HBX Group	7,84	-1,51	0,07
Iberpapel	16,60	0,00	-16,37
Inm. del Sur	17,00	0,00	17,24
Izertis	7,20	0,00	-0,23
Lab. Reig Jofre	2,58	0,00	0,39
Libertas 7	3,02	-1,95	0,67
Línea Directa	1,23	-0,65	9,66
Lingotes	5,40	-2,53	11,11
Melia	10,08	-0,49	0,38
Metrovacesa	10,84	0,56	15,81
Miquel y Costas	9,82	0,82	-18,17
Montebalito	1,87	-5,08	9,36
Naturhouse	2,23	0,00	1,36
Neinor	16,80	-0,59	-7,06

	Tanc.	Var. % dia	Var.% any
Nicol Correa	9,66	-0,62	8,30
Nextil	0,94	0,43	2,50
Nyesa	0,00	-3,33	-62,82
OHLA	0,33	0,73	-7,69
Oryzon	2,50	-1,19	-19,61
Pescanova	0,22	-2,26	-22,86
PharmaMar	69,25	-2,05	-7,54
Prim	12,60	-0,79	-4,55
Prisa	2,08	-3,26	-41,41
Prosegur	3,01	-0,83	15,58
Prosegur Cash	0,68	0,30	6,78
Realia	0,92	-2,55	-6,91
Renta 4	19,55	-0,26	-3,22
Renta Corp.	0,67	-0,59	-4,63
Soltec	0,47	-4,10	-53,66
Squirrel	1,98	-0,25	-14,29
Talgo	2,32	-2,32	-17,32
T. Reunidas	26,04	-1,21	-5,79
TSK	5,95	-1,24	-
Tubacex	2,75	2,04	-17,69
Vidrala	91,20	0,55	1,22
Viscofan	55,20	1,66	3,37
Vocento	0,85	0,00	23,19

DIVISES	(euros)
Dòlars USA	1,119
Lliures	0,837
Francs Suïssos	0,924
Lens japonesos	175,780
Luans xinesos	7,470
Forints hongaresos	366,663
Dòlars canadencs	1,567

TRESOR	
Lletres a 3 mesos	2,635%
Lletres a 6 mesos	2,769%
Lletres a 9 mesos	2,960%
Lletres a 12 mesos	2,999%
Bons a 3 anys	3,313%
Bons a 5 anys	3,482%
Obligacions a 10 anys	4,176%

EURÍBOR	
Ester 1 dia	2,442
Euribor 1 setmana	2,399
Euribor 1 mes	2,441
Euribor 3 mesos	2,677
Euribor 6 mesos	3,019
Euribor 12 mesos	3,262

ENERGIA	(dòlars)
Petroli Brent	117,05
Gas Natural	2,65
Cru	102,94
METALLS	**(dòlars)**
Or	4.003,4
Plata	54,14

L'habitatge puja 3,6 vegades més que els salaris, segons CCOO

EFE
Madrid

CCOO assegura que, entre el segon trimestre del 2013 i el mateix període del 2026, el preu de l'habitatge es va encarir un 108%, mentre que el salari mitjà va créixer un 30%, és a dir, que l'habitatge s'ha incrementat 3,6 vegades més que els sous.

En un comunicat, advertia que el "rendisme" immobiliari s'ha convertit en un obstacle per millorar les condicions de vida de bona part de la classe treballadora. Actualment es necessiten, de mitjana, 7,1 salaris anuals complets per comprar un habitatge de 90 metres quadrats, mentre que el 1985 feien falta 3,1 salaris, lamenta el sindicat.

Afegia que a aquesta quantitat cal sumar-hi l'estalvi previ necessari per pagar l'entrada, els impostos i altres despeses, que representen aproximadament el 30% del preu.

En el cas del lloguer, entre el 2015 i el 2024, els preus dels nous contractes van augmentar un 37%, davant el 21% d'increment del salari mitjà.

La UE aprova crear el nou règim únic per a les empreses europees

Els països de la UE van donar ahir llum verda per crear un nou règim corporatiu, batejat com EU Inc. o Règim 28, que permetria a les empreses operar a tot el bloc amb unes regles úniques en lloc de cenyir-se a la normativa nacional de cada país on tinguin activitat. El marc, que serà voluntari i està pensat per a les firmes innovadores, permetria que les empreses es registrin en menys de 48 hores, amb un cost de 100 euros, totalment digital i sense necessitat de comptar amb un capital inicial mínim.



» Esports

HOQUEI PATINS_SUPERCOPA D'ESPANYA

El Vila-sana jugarà la gran final contra el Telecable HC

Les del Pla d'Urgell comencen la temporada com van acabar l'anterior, guanyant i dominant d'una forma aclaparadora

VILA-SANA	
6	
PALAU	
1	

JUGADORES VILA-SANA
Coelho, Florenza, Porta, Gaete i Salvanyà -5- Gime, Roces, Escudero, Noa González i Salvat.

JUGADORES PALAU
Vicente, Puigdueta, López, Vila i A. Méndez -5- Serra, Expósito, M. Méndez, Codina i Pugidevall.

Gols: 0-1, m.8 López; 1-1, m.12 Noa González; 2-1, m.18 Roces; 3-1, m.26 Porta; 4-1, m.29 Porta; 5-1, m.36 Noa González; 6-1, m.39 Porta.

Àrbitres: González i Escobar.



FOTO_ Aniol Moral Aina Florenza a punt d'efectuar un llançament davant d'una defensora rival

REDACCIÓ
Olot

El Vila-sana Cooperativa d'Ivars va donar ahir el tret de sortida a la temporada 26/27 de manera oficial amb la disputa de la primera semifinal de la Supercopa d'Espanya femenina, que va enfrontar al conjunt entrenat per Lluís Rodero contra el Palau de Plegamans a Olot.

Les de Pla d'Urgell, no tenien per davant un partit fàcil, perquè el passat dilluns va començar la pretemporada a causa de la disputa del Mundial al Paraguai durant les darreres setmanes, on Espanya va es va fer amb l'or amb cinc jugadores del conjunt lleidatà en les seves files.

Tot i aquestes circumstàncies, les actuals campiones de l'OK Lliga Iberdrola, es van poder endur la victòria per 6-1, i demà s'enfrontaran en la gran final al Telecable que es va imposar en la segona semifinal al Fraga per 1-0 als penals. El partit pel títol es disputarà a partir de les 11.45 hores.

No ho va tenir fàcil el Vila-sana per plantar-se en la primera final de la nova temporada, havent de remuntar el gol inicial del Palau (Nara López) en el minut 8 del primer temps. La reacció lleidatana no va tardar molt a arribar, i Noa González va empatar la semifinal només quatre minuts després. Passat l'equador de la primera part, Sara Roces va capgirar l'electrònic per deixar a les de Lluís Rodero per davant en el marcador a la mitja part (2-1).

En tornar del descans, les lleidatanes van entrar amb molta més energia i en els primers cinc minuts del segon temps van anotar dos gols més per obrir una escletxa en el marcador. Els dos gols van ser de Victòria Porta.

La superioritat habitual del Vila-sana es va fer evident durant la resta de l'enfrontament. Al minut 36 de partit, Noa González va repetir i va col·locar el 5-1, i tres minuts després, Victòria Porta va anotar el seu tercer gol de la tarda (6-1). Els darrers deu minuts del xoc van ser molt tranquils per les de Rodero, que van començar la temporada oficial de la mateixa manera que com la van acabar, guanyant.

Avui l'equip tindrà el dia per descansar i preparar-se per la final de la Supercopa d'Espanya de demà contra el Telecable.

Tanmateix, l'argentina Luchi Agudo, pateix un esquinç del lligament lateral intern del genoll i es preveu que estigui unes quatre setmanes de baixa.

BÀSQUET_LLIGA ENDESA

Encuentra: "Tenim molt més a guanyar que a perdre"

Les baixes compliquen la competitivitat del xoc amb el Madrid

REDACCIÓ
Lleida

L'Ilerna Lleida retorna demà a l'Espai Fruita Barris Nord i ho fa rebent al líder en solitari de la Lliga Endesa, el Reial Madrid, únic equip que compta els seus partits per victòries.

Gerard Encuentra, entrenador del conjunt lleidatà, va assegurar en la prèvia que "sona molt a tòpic, però en aquest partit tenim molt més a guanyar que a perdre". Així de clar era el tècnic, que sent conscient de la situació de l'equip, va dir que "nosaltres intentarem fer el nostre bàsquet, el seu ritme de joc és molt alt i intentarem competir".

Això serà difícil perquè a la baixa d'Adrià, se sumen els dubtes de Shurna, Dani García que ha patit grip i Hughes, que va patir una torta en un entrenament. Encuentra va confirmar que estan buscant un base al mercat. Per una altra banda, Perrin ha estat convocat per les finestres FIBA amb la selecció de França.



FOTO_ acb Photo / Esther Casas L'Ilerna encadena tres derrotes consecutives

AIXÍ VA LA LLIGA

RESULTATS	Jornada 5
Manresa - Burgos	Avui (18 h)
UCAM - Corunya	Avui (19.30 h)
Barça - Saragossa	Avui (21 h)
Girona - Joventut	Demà (12 h)
Bilbao - Andorra	Demà (12 h)
Tenerife - Obradoiro	Demà (13 h)
València - Baskonia	Demà (17 h)
Río Breogán - Unicaja	Demà (18 h)
Ilerna Lleida - R. Madrid	Demà (19 h)

CLASSIFICACIÓ	J	G	P	PF	PC
1. Reial Madrid	4	4	0	442	361
2. Baskonia	4	3	1	386	330
3. Río Breogán	4	3	1	428	399
4. Tenerife	4	3	1	332	310
5. C. Saragossa	4	3	1	364	346
6. M. Obradoiro	4	3	1	367	360
7. València Basket	4	2	2	399	369
8. Asisa Joventut	4	2	2	386	367
9. Unicaja	4	2	2	338	325
10. Barça	4	2	2	391	400
11. Bilbao Basket	4	2	2	388	402
12. FIATC Girona	4	2	2	364	400
13. S. P. Burgos	4	1	3	350	354
14. Ilerna LLeida	4	1	3	373	394
15. Andorra	4	1	3	352	380
16. UCAM Múrcia	4	1	3	347	384
16. Leyma Corunya	4	1	3	366	422
18. Manresa	4	1	3	342	412

PRÒXIMA JORNADA 31-10-26

C. Saragossa - FIATC Girona
UCAM Múrcia - Ilerna Lleida
Leyma Corunya - Tenerife
Asisa Joventut - Bilbao Basket
Monbus Obradoiro - Río Breogán
Reial Madrid - San Pablo Burgos
Baskonia - Kids&Us Manresa
MoraBanc Andorra - València Basket
Unicaja - Barça

BÀSQUET_LLIGA U22

L'Amara Lleida continua sense conèixer la victòria en aquesta segona temporada (82-89)

L'Amara Lleida encara no ha trobat la tecla per sumar el primer triomf d'aquesta temporada, després de caure ahir contra el Kids&Us Manresa per 82-89.

En el primer període el conjunt del Bages va ser qui va prendre la iniciativa, i podria haver agafat un avantatge important de cara a la resta de partit, però l'Amara va reaccionar i va acabar apropant-se (17-20). En el segon quart, aquesta tendència ascendent va continuar i la igualtat era màxima quan el xoc marxava a la mitja part, amb un empat a 43 i amb 14 punts anotats de Baba Sow.

No obstant això, després del descans, els visitants van tornar a obrir una escletxa en el marcador, que al final dels primers trenta minuts era de 60 a 68.

En els minuts finals, Pau Torrens va entrar en escena per intentar remuntar, però el Manresa no va deixar que el conjunt bordeus capgirés el marcador i va acabar guanyant.



FOTO_ Javi Enjuanes Baba Sow va anotar 17 punts

BÀSQUET

Acero: "Volem redimir-nos de l'últim duel al Barris"

El Gust de Lleida torna avui al Barris Nord amb "ganes de redimir-nos" com comentava el tècnic, Jordi Acero, en la prèvia del setè partit de la temporada. I no parlava del darrer partit, on les lleidatanes van guanyar el Sese per 35 a 79. Acero parlava del darrer partit a casa, on les bordeus van caure per 58 a 75 amb el Safa Claror. Avui l'equip rep el Samà a les 19.00 hores.

ESPORTS

VÒLEI_SUPERLLIGA 2



FOTO_ Oneshootphoto
Els lleidatans sumen vuit punts a la classificació

El Rodi Balàfia busca continuar amb la imbatibilitat

El Rodi Balàfia Vòlei afronta aquesta tarda des de les 17.00 hores el quart partit de Superlliga 2, visitant la pista del CV Mediterráneo de Castelló i havent aconseguit tres victòries en els tres primers partits, i sumant vuit punts. El tècnic, Manu Blanco, advertia en la prèvia de l'enfrontament de la dificultat d'un rival amb experiència a la Superlliga 1 i 2 i demana consolidar el joc de l'equip, especialment en els finals de set per sumar el quart triomf consecutiu.

TENNIS TAULA_SUPERDIVISIÓ

El CTT Borges s'endú un duel atapeït (4-2)

Els garriguencs sumen la primera victòria del curs i es mantenen en posicions de competició europea

REDACCIÓ
Les Borges Blanques

El derbi català de la jornada 2 de la Superdivisió entre l'Enoli les Borges Vall i el CTT L'Hospitalet va acabar amb victòria borgenca per 4-2. En un duel de gairebé 4 hores.

En el primer partit de la tarda, l'italià Matteo Mutti, va sumar el seu punt davant el rus Konstantin Chernov per 3-0.

Marc Duran va sortir a la pista davant l'ex del Borges Norbert Tauler, contra qui va caure per 1-3.

Amb empat a un al marcador Cesc Carrera va cedir davant l'hongarès Nandor Ecseki per 2-3. Matteo Mutti va sumar el seu segon punt davant Norbert Tauler en guanyar per 3-1. Amb empat a 2 al marcador Carrera va sumar un punt importantíssim Konstantin Chernov per 3-2. En el sisè i definitiu partit Duran es va imposar per 3-0 a Nandor Ecseki en un partit no el públic assistent va animar al màxim. El pròxim partit de l'equip serà el 30 d'octubre a les 18.30 hores davant el Priego.

El Borges es manté en competicions europees després del triomf.



FOTO_ CTT Borges Una de les partides de Marc Duran

MOTOR



FOTO_EFE
El pilot de Cervera en els entrenaments

Marc Márquez és tercer en la pràctica al GP d'Austràlia

Durant la matinada de dijous a divendres es va produir la primera sessió d'entrenaments del GP d'Austràlia on el lleidatà, Marc Márquez, va acabar en tercera posició, enmig del domini d'Aprilia. El seu germà Àlex va finalitzar en la sisena posició. La primera posició va ser per l'italià, Marco Bezzecchi. En el dia d'avui es realitzaran les classificacions per l'ordre de sortida i la cursa esprint.

POLIESPORTIU



FOTO_ X. E. Les participants de la jornada

Dones referents visiten l'Institut Torre Queralt

Mireia Sosa, Núria Codina, Estel Agost i Abril Rexach, dones esportistes i referents lleidatanes van compartir les seves experiències personals i esportives amb els joves de l'Institut Torre Queralt del Secà de Sant Pere en el marc del projecte d'Impulsem Esport Dones a Lleida'.

POLIESPORTIU



FOTO_ UdL Aquesta és la segona edició de la prova

La UdL celebra una cursa entre ETSEAFiV i Cappont

La cursa 'De campus a campus' de la Universitat de Lleida aplegarà demà un miler de persones, segons les dades que ha facilitat el Consell de l'Estudiantat. Els 5 quilòmetres connectaran l'Escola Tècnica Superior d'Enginyeria Agroalimentària, Forestal i de Veterinària amb Cappont.

BÀSQUET

West: "Hem de fer les coses bé en defensa i en atac"

El Pujol Mollerussa s'enfronta avui al CB Igualada (18.30 hores), i l'entrenador dels del Pla d'Urgell, David West, comentava abans del xoc que "és un partidàs, l'Igualada és un històric d'aquesta categoria i haurem de fer molt bé les coses en atac i en defensa perquè és un equip que fa molts anys que juguen junts i es coneixen molt bé. Tornem a casa després de caure per la mínima amb l'Es Castell".

FUTBOL_PRIMERA CATALANA

Jornada difícil per al Balâfia, que rep el Gimnàstic Manresa

REDACCIÓ
Lleida

Avui es disputa una nova jornada del Grup 2 de Primera Catalana i fins a tres equips de la demarcació de Lleida estan involucrats. A les 17.00 hores, la Seu d'Urgell rebrà la visita del Fundació Terrassa, amb l'objectiu d'aconseguir uns punts que l'allunyin del descens. A la mateixa hora, un Alpicat més tranquil rep al Joanenc.

El duel amb més dificultat serà pel Balàfia, cuer de lliga, que rep al Manuel Lorite a partir de les 18.00 hores al líder de la categoria, el Gimnàstic Manresa. Demà, el Balaguer visitarà el Natació Terrassa.



FOTO_N. G. Es juga la 6a jornada

FUTBOL_PRIMERA DIVISIÓ

L'Espanyol busca revertir la dinàmica de resultats guanyant el Racing

El Racing de Santander i l'Espanyol arriben a aquesta jornada empatats a vuit punts, un per sobre del descens, i en una ratxa en la qual tots dos han aconseguit un només dels últims dotze, per la qual cosa el duel es presenta com una oportunitat per a canviar les seves respectives dinàmiques, però no serà fàcil perquè els càntabres encara no han perdut com a locals.



FOTO_ EFEI El duel es juga a partir de les 16.15 hores

BÀSQUET_LLIGA FEMENINA ENDESA



FOTO_@cadilaseu Imatge del darrer partit al Palau

El Cadí vol sumar el primer triomf del curs a domicili

El Cadí la Seu té un compte pendent en aquest inici de temporada, que és guanyar a domicili. Pel moment, els dos enfrontaments que ha disputat al Palau els ha guanyat, però lluny de casa, l'equip de Pepe Vázquez encara no coneix la victòria. Per això, avui contra el Celta, últim classificat, té una gran oportunitat de trencar aquesta dinàmica negatica lluny de la Seu d'Urgell i anotar-se el primer triomf a domicili en terres gallegues. El partit es disputarà a partir de les 19.00 hores contra un Celta que encara no sap el que és guanyar.

FUTBOL_LLIGA FEMENINA MOEVE

El Barça mesura forces amb un Granada en terra de ningú

El Barça, líder en solitari de la Lliga Femenina Moeve amb 18 punts, rep a les 20.30 hores a un Granada que es troba en terra de ningú, ocupant la vuitena plaça. L'Espanyol visita a la Reial Societat.



» Crea

Mor Augusto Delkáder, un dels fundadors de 'El País'

El periodista gadità Augusto Delkáder, vinculat amb el grup Prisa des del naixement del diari 'El País', va morir ahir a Madrid als 76 anys després d'encadenar diverses malalties, segons ha confirmat la família al diari. Delkáder va ocupar diversos càrrecs executius al Grup Prisa i va dedicar més de mig segle al periodisme, ja que va formar part de l'equip fundador de 'El País'.

L'asimetria cranial de Gaudí, clau en la seva visió

Teresa Vilardell, Yves Castaing i Jordi Català van explicar ahir a Barcelona que Antoni Gaudí tenia una asimetria cranial de naixement, tipificada com a "rotació amb inclinació lateral", que afectava la seva percepció visual, així com també el funcionament normal entre hemisferis, amb un "desenvolupament" d'un sistema cognitiu "no estàndard".

Eurecat crea eines d'IA per a la presa de decisions agrícoles

El projecte vol mpulsar la capacitació digital que ajudi el sector agrícola de Kenya, Tunísia i Nigèria

REDACCIÓ
Lleida



El centre tecnològic Eurecat, amb seu a Lleida, coordina el consorci internacional Bridge-AI, que desenvoluparà una nova generació d'eines digitals basades en dades per satèl·lit, sensors de camp i models d'intel·ligència artificial en solucions mòbils accessibles, amb l'objectiu d'impulsar la capacitació digital i generar recomanacions que ajudin el sector agrícola de Kenya, Tunísia i Nigèria en la presa de decisions com la planificació dels cultius, la gestió de l'aigua i l'ús del sòl.

La iniciativa té la finalitat de donar resposta a reptes ambientals i socials que condicionen l'agricultura africana, entre els quals destaquen l'escassetat d'aigua, la degradació del sòl i la variabilitat climàtica, en un context en què més del 95 per cent de la terra cultivada depenen de les pluges. El projecte abordarà també les limitacions d'accés a infraestructures de reg, serveis agrícoles i eines digitals adaptades, així com la bretxa de competències digitals que dificulta l'adopció de tecnologies avançades a les zones rurals.

D'acord amb el coordinador del projecte Bridge-AI, Didac Colominas, investigador de la Unitat d'Intel·ligència Artificial Aplicada d'Eurecat, "la intel·ligència artificial generativa permet convertir dades complexes del territori en informació útil en llenguatge natural perquè les persones que es dediquen a l'agricultura puguin prendre decisions més ajustades a les condicions reals de cada cultiu i de cada entorn".

"La transformació digital de l'agricultura només serà efectiva si és inclusiva", afirma la coordinadora de projectes a Eurecat, Rosa Araujo. Per això, la iniciativa se centrarà també en la inclusió de les dones, que representen més del 60% de la força laboral agrícola a moltes zones d'Àfrica, però sovint tenen menys accés als recursos, la tecnologia i la formació.

FOTO_ Eurecat La firma amb seu a Lleida està desenvolupant eines d'IA generativa

Llargues cues per comprar l'iPhone Duo

Apple va posar a la venda ahir a les seves botigues físiques l'iPhone Duo, el seu primer telèfon intel·ligent plegable, amb unitats "limitades" i després d'esgotar en pocs minuts les reserves per internet. Els terminis de lliurament s'han posposat fins al gener de l'any que ve.



FOTO_ Sarah Yenesel (EFE) Els primers compradors del Duo a la botiga Apple de Nova York

Els rellotges s'endarrereixen una hora aquesta matinada

L'horari d'hivern començarà a Espanya durant la matinada d'avui dissabte a diumenge, quan a les 03.00 hores els rellotges s'endarreriran a les 02.00, un canvi qüestionat des de fa anys, però que la Comissió Europea va renovar de forma automàtica el març passat fins al 2031. A partir d'aquest cap de setmana -el més llarg de l'any perquè es disposarà d'una hora més de son- la població percebrà que clarejarà i fosquejarà més aviat amb el nou horari, vigent fins al 28 de març de 2027. Des de l'equinocci de tardor del 23 de setembre passat, la durada dels dies va en descens i arribarà al mínim el 21 de desembre.

» Cultura

‘Dies foscos’ té l’objectiu de tancar la ferida, encara oberta, de l’enverinadora

El documental de Ferran Masamunt explica el cas i les conseqüències dels crims de la Granja d’Escarp

INGRID E. NAVARRA
La Granja d’Escarp

Ferran Masamunt va presentar ahir ‘Dies Foscos’, un documental on retrata el cas de l’enverinadora de la Granja d’Escarp, un episodi criminal produït el 1935. L’obra rescata la història reconstruint els fets alhora que explora les conseqüències tant familiars com col·lectives el municipi de Ponent. El documental va néixer per les inquietuds que van sorgir del director des de quan era petit, ja que ell és originari del poble. “A les sobretaules familiars algú deia una cosa i aquest tema silenciava”, igual que el director va apuntar que “durant molts anys recordo que va ser difícil parlar-ho”.

El cas que conforma el documental consisteix en el fet que una dona coneguda com l’enverinadora de la Granja d’Escarp (Dolors Coït), va ser condemnada per l’enverinament i la mort de cinc membres de la família del seu marit. A través d’informació recaptada “per molta hemeroteca”, pel sumari judicial, per testimonis del poble i per una entrevista amb Dolors Coït, Masamunt ha refet els fets, les conseqüències i ha generat un retorn simbòlic de part de la família 90 anys després dels fets ocorreguts.

El director, que guarda “una especial estima i respecte” per aquest poble, ha recuperat els fets per tal d’intentar tancar una ferida que continua oberta. “No vull ferir més del compte, per això no ho podia fer d’una altra manera que anant amb compte i respectant el poble”.

Al documental també hi participa Anna Sáez, directora de Segre i autora d’un llibre sobre el cas.



FOTO_ Ferran Masamunt Imatge de la projecció d’ahir a la Granja d’Escarp

Nous ajuts per a la creació dins del sector musical

Les Cases de la Música han obert una convocatòria pública d’ajuts a la creació musical destinada a artistes i grups emergents amb l’objectiu de fomentar el creixement artístic dins del sector musical. Els ajuts proporcionen suport en l’enregistrament en estudi i de videoclips, la producció de directes i la composició. Les inscripcions estan obertes fins al 15 de desembre.

El Teatre de Balaguer acull un concert de cant líric

El Teatre Municipal de Balaguer acollirà aquest diumenge 25 d’octubre a les 18.00 hores un concert de la mà de Júlia Arquillo, Marta Esteban i Nadia Ajaarir, guanyadores totes tres de la 13a edició del concurs internacional de cant líric Germans Pla. L’actuació de les sopranos estarà acompanyada per la LleidArtEnsemble, sota la direcció de Josep Miquel Mindán.

“Podem ser la generació que va destruir les pintures de Sixena’

L’historiador de l’art i professor de la UdL, Albert Velasco va fer dijous una xerrada sobre el conflicte patrimonial, jurídic i polític al voltant de les pintures murals de Sixena a l’Aula d’Extensió Universitària de Lleida a Barcelona. Durant la jornada es va fer una radiografia de l’estat de les controvertides pintures actualment conservades pel MNAC. El 2016 el Jutjat de Primera Instància d’Osca, amb el Tribunal, van ordenar el seu trasllat cap al monestir de Sixena, una resolució que ha desencadenat un conflicte especialment pels riscos que podria suposar el trasllat. “Podem passar a la història com la generació que va destruir les pintures de Sixena”, va dir Velasco.

Al seu torn, la UdL ha organitzat pel pròxim 27 d’octubre una jornada en què s’explorarà el conflicte pels béns del Monestir de Santa Maria de Sixena aportant les dades necessàries per entendre’l. La cita se celebrarà al Saló Víctor Siurana de la UdL.



FOTO_CCL Xerrada de Velasco realitzada dijous



Alpicat comença els preparatius per la Nit de la Sardana del 2027

La 31a edició de la festa del sardanisme lleidatà es farà aquest any el 30 de gener

G. Casanovas
Lleida



Alpicat ja ha començat a preparar la 31a edició de la Nit de la Sardana, que tindrà lloc el dissabte 30 de gener de 2027 al Pavelló Polivalent del municipi. L'Ajuntament d'Alpicat i l'agrupació sardanista Dansaires del Pi seran els encarregats d'organitzar aquesta cita, juntament amb la Federació Sardanista de les Comarques de Lleida. Per començar a coordinar l'esdeveniment, el passat divendres 16 d'octubre es va fer una primera reunió de treball amb representants de l'Ajuntament, els Dansaires del Pi, la Federació Sardanista de les Comarques de Lleida i l'Agrupació de Colles Sardanistes de les Terres Lleidatanes (ACSTELL). La trobada va servir per començar a concretar els diferents aspectes de l'organització.



FOTO_ Dansaires del Pi Foto de la reunió entre la Federació Sardanista, l'Ajuntament d'Alpicat i els Dansaires

Alpicat agafa el relleu d'Artesa de Segre, que va acollir la 30a edició de la Nit de la Sardana el passat 24 de gener de 2026. La celebració va reunir més de 300 sardanistes i va ser l'escenari del relleu oficial entre els dos municipis. En aquell moment, el regidor d'Alpicat, Jordi Ferraz, va recollir l'encàrrec d'organitzar la propera edició.

La Nit de la Sardana és una de les trobades més destacades del sardanisme lleidatà. A més de reunir dansaires, colles i músics, la vetllada serveix per reconèixer la feina de persones i entitats que contribueixen a mantenir viva aquesta tradició. Entre els actes habituals hi ha el lliurament dels premis Sardalleida i Rotllana, a més dels guardons de la darrera edició del Campionat de Colles Sardanistes de la Terra Ferma.

Durant les properes setmanes, la Federació Sardanista de les Comarques de Lleida farà públic els guanyadors dels premis Sardalleida i Rotllana, així com altres detalls de la Nit de la Sardana.

La Federació Sardanista promou un viatge per ballar a la Sagrada Família

La Federació Sardanista de les Comarques de Lleida promou una excursió a Barcelona el diumenge 22 de novembre per participar en una jornada que vol reivindicar la sardana com a dansa de pau i fraternitat. L'activitat tindrà lloc a l'entorn de la Sagrada Família, en el marc de l'Aplec Internacional per la Pau i la Fraternitat al Món, impulsat pel Moviment Gaudí.L'excursió sortirà de Lleida a les 7.00 del matí (també passarà per Mollerussa) i tornarà al vespre, amb l'arribada prevista a les 19.00 hores. La jornada inclourà els actes programats a Barcelona, de 10.30 a 13.45, i també temps lliure per dinar, de 14.00 a 16.00. El preu de la sortida és de 22 euros per persona i les inscripcions es poden fer fins al 30 d'octubre. Un dels moments més destacats de la trobada serà una sardana gegant que envoltarà la Sagrada Família.



FOTO_ Josep Blasi Imatge d'arxiu del concurs de colles sardanistes que es fa per la festa major

El concurs de Bellvís, amb vint colles enguany

Bellvís serà l'escenari aquest diumenge, 25 d'octubre, d'una nova jornada del 51è Campionat de Colles Sardanistes de la Terra Ferma. El concurs, que se celebra des de fa 61 anys, tindrà lloc a les 11.30 hores a la plaça Catalunya del municipi i comptarà amb la música de la Cobla Jovenívola d'Agramunt.

En total, hi participaran 20 colles de diferents punts del territori, repartides entre les categories alevina, infantil, juvenil, veterana B, veterana A i gran, a més de les colles locals. En la categoria alevina hi prendran part els Dimoniets de Lleida, els Petits Alpicatins d'Alpicat i la Guineu Saltirona de Vilanova de Bellpuig. Pel que fa a la categoria infantil, hi competiran l'Escarlata de Lleida i les Espiardenyetes de Balaguer, mentre que la colla Guspira de Lleida serà l'única representant de la categoria juvenil. La categoria veterana B serà una de les més nombroses, amb sis colles participants: Aufés Sardanes d'Alfés, el Grup Sardanista Balàfia de Lleida, Santa Maria de les Franqueses de Balaguer, 50 i Més d'Alcarràs, Nova Branca d'Alpicat i Sardanistes de Tàrrega. En veteranes A, hi competiran Somnis del Pla de Mollerussa, Fonts de Valldans de Ponts i Dansaires del Pi d'Alpicat. En la categoria gran hi haurà dues colles: Dolç Infern de Lleida i Verge del Miracle de Balaguer.

Bellvís també tindrà enguany una presència destacada amb tres colles locals: la Colla Escola Joaquim Palacín, tant en categoria alevina com infantil, i Xalem, en la categoria gran.

agenda

25/10. Bellvís

Concurs de Colles

12 h. Plaça Verge de les Sogues

Cobla Jovenívola d'Agramunt.

26/10. Bellvís

Sardanes de festa major

11 h. Plaça Verge de les Sogues Processó, vermut

Cobla Jovenívola d'Agramunt

7/11. Mollerussa

Curs intensiu de sardanes

10 h. Teatre l'Amistat

Agrupació Sardanista de Mollerussa

Sessió del Som Cinema marcada pel talent lleidatà i per les temàtiques socials

A la jornada de divendres es presenta 'El túnel de Montclar' i el llargmetratge 'Spain is not different'

INGRID E. NAVARRA
Lleida

El Som Cinema va arribar ahir a l'epicentre de la seva celebració amb una programació molt enfocada a les causes socials i també al talent lleidatà de la mà principalment de 'El túnel de Montclar', una producció de Daniel Sarramona en la que, mentre el canal d'Urgell s'estava construint, dos presoners, vigilats constantment per soldats, intenten excavar un túnel per alliberar-se.

El curtmetratge de Sarramona va ser gravat en una sala de la Casa Canal situada a Mollerussa, on el director va fer una visita i li va "sorgir l'espurna", va dir. La història, tot i basar-se en fets reals ambientats en la construcció del Canal, explora una ficció creada on els dubtes, el xoc de personalitats, la traïció i les injustícies encapçalen la narrativa d'aquest producte que aposta pel talent de Ponent. La majoria d'actors i de l'equip "són de casa", va dir el director referint-se a Lleida, una decisió que tenia clara des d'un principi perquè "com que hi ha molt talent, qui millor per explicar una obra de Lleida que gent de Lleida".



Fotograma extret del curtmetratge de Daniel Sarramona que es va projectar ahir al Som CInema
FOTO_
Som Cinema

El vessant més social va ser a càrrec del documental 'El vol de la Cigonya' i el llargmetratge 'Spain is not different', un film en català i valencià que explora la situació de les dones migrants i refugiades i la violència que pateixen.

També es van projectar ahir 'Cel meu infern teu i dues sessions de curts a Ilerna i a l'Screenbox.

Visita guiada a l'exposició 'La botànica en l'art' a Lleida

El CaixaForum organitza avui una visita guiada a les 18.00 hores en què es podrà recórrer l'exposició 'La botànica en l'art', una mostra on s'exposen les plantes que hi ha a les col·leccions del Museo del Prado de Madrid. El mateix dissabte a les 12.00 hores es realitzarà un taller familiar d'experiments de fenòmens elèctrics.

El 6è Forma clou amb una visita comentada

El Forma. Espais d'Art Contemporani de Balaguer clou la seva 6a edició amb una visita comentada per l'espai que gira al voltant de l'art contemporani i les arts visuals que intervenen en carrers, places, edificis històrics de la ciutat.



FOTO_ Núria García Imatge de la cerimonia religiosa del comiat celebrada ahir

Darrer adeu a Jaume Pont Ibáñez

La sala ecumènica del tanatori de Lleida es va quedar petita ahir per donar l'últim adeu a Jaume Pont, poeta i catedràtic de Literatura Espanyola de la UdL que va morir dijous a causa d'un càncer. Al funeral, que es va fer a primera hora de la tarda hi van assistir familiars, amics i personalitats de la cultura.



AGENDA

Activitats

Som Cinema

Quarta jornada del Festival de l'Audiovisual Català, que projecta 57 pel·lícules, 31 d'elles a concurs, fins diumenge.

Lloc: Screenbox, Lleida.

Taula rodona de 'Dones que mouen ciutats'

Avui se celebra la conferència 'Dret a la Governança igualitària' coordinada per Sònia Guerra López, secretària general del Departament d'Igualtat i Feminisme i presidenta de l'Institut Català de les Dones.

Lloc: La Llotja, Lleida. 09.30 hores.

XIV Festa del Vi

Torna la Festa del Vi de Lleida durant tot el cap de setmana al Palau de Vidre es podrà gaudir de la gastronomia local i dels vins DO Costers del Segre.

Lloc: Palau de Vidre, Lleida. Dissabte de 18.00 a 24.00 hores i diumenge de 12.00 a 16.00 hores

Setmana Cultural

Avui, en el marc de la Setmana Cultural Dia de la Seu Vella, se celebra la conferència 'Jaume I, el gran rei que estimà Lleida'. La cita coincideix amb el 750 aniversari de la seva mort i incou una visita per la Seu Vella.

Lloc: La Seu Vella, Lleida. 11.00 hores

Taller 'Castanyada solidària'

En col·laboració amb la Marató de 3Cat, l'Associació de Veïns i Veïnes del Pla de Gualda organitza avui per la tarda un taller de panellets. La jornada també incou sopar i castanyada pel preu de 15 euros.

Lloc: Local Social Pla de Gualda, Lleida. 18.00 hores.



Tribut a Maná, Jarabe de Palo i Los Rodríguez a la Boîte

El grup Mescalina, especialitzat en recuperar grans temes del rock, aquest vespre actuarà a la Boîte en un directe replet de cançons que faran tribut a Maná, Jarabe de Palo i també a Los Rodríguez. El grup actuarà a partir de les 21.30 hores.

Concerts

Àngel Val-Di

El cantant de pop, indie rock i rumba actuarà en directe a l'Antares.

Lloc: Antares, Lleida. 20.30 hores.

Exposicions

'A trenc d'alba'

'A trenc d'alba' és una exposició que inclou un total de 21 obres d'11 artistes de La Divergent, que reivindica l'art entès com un llenguatge universal per a tothom.

Lloc: Petit Espai de l'Espai Guinovart. Agramunt. Fins al 25 d'octubre.

'Sentiments'

Exposició de pintura de Pere Tomàs que explora l'univers emocional a través del color, la matèria i l'energia. Tomàs explica que cada peça és una expressió del que sentim cadascú.

Lloc: Cercle de Belles Arts Lleida. Fins al 30 d'octubre.

'Signes'

Escultura cinètica audiovisual que es desplega com un llenç generatiu de llum, moviment i so. Situada en la intersecció entre l'art cinètic, l'abstracció, el light art i la música visual, l'obra substitueix la composició fixa per un sistema viu en transformació constant al Morera.

Lloc: Morera. Museu d'Art Modern i Contemporani de Lleida. Fins al 31 de gener de 2027.



'Amici mei'

Selecció de dibuixos en què l'artista Josep Maria Maya recorda persones que ha conegut o estimat.

Lloc: Galeria Arts de Ponent. Fins al 31 d'octubre.

'Mirador'

Selecció de deu obres de gran format creades a partir de pintures antigues recuperades de mercats i materials reciclats.

Lloc: La Gòtika, Institut d'Estudis Ilerdencs. Fins al 26 de desembre. Lleida.

Retrospectiva de Joanpere Massana

Exposició concebuda per oferir una lectura retrospectiva de la trajectòria de Joanpere Massana.

Lloc: Adrià Codina Art Gallery. Fins el 14 de novembre.

'Vull ser protagonista d'un festival'

Exposició de titelles creada pels artistes de La Màxima, companyia de teatre no excloent de la Fundació Privada Ilersis, queconvida l'espectador a descobrir tot el procés que hi ha darrere de la creació d'un titella.

Lloc: Carrer Joan Baget, 12, Lleida. Fins al 13 de novembre.

Els '100 anys de colònies a la Vall Fosca', a l'IEI

La mostra revisa l'evolució de les colònies infantils a través de quatre etapes històriques que reflecteixen els canvis educatius, socials i polítics del darrer segle.

Lloc: Espai iX, Institut d'Estudis Ilerdencs. Fins al 19 de desembre.

'Cinema i memòria democràtica'

Selecció de cartells originals i un conjunt de col·leccions de fotocroms iconogràfics d'una vintena de títols essencials per sí mateixos, complementaris i representatius de la Dictadura, la lluita antifranquista i la Transició.

Lloc: Arxiu Històric de Lleida. Fins al 30 d'octubre.

Exposició 'La botànica en l'art'

Una invitació a descobrir com la botànica i l'art estan lligats íntimament La mostra recull obres del Prado de Madrid.

Lloc: CaixaFòrum. Lleida. Fins al 31 de gener.

VIDA SOCIAL · vidasocial@lamanyana.cat ·

La residència Sant Domènec de Balaguer homenatja els voluntaris que han col·laborat

El centre geriàtric de Balaguer va organitzar ahir un acte en què es van projectar fotografies de les activitats amb les persones homenatjades, es van fer parlaments de reconeixement, l'Escola de Música de Balaguer va fer una actuació. A l'acte també hi va assistir 'Lo Cartanyà'.







Ponències en el marc del Dia de la Seu Vella

Dins dels actes culturals previs al Dia de la Seu Vella, Ramon I. Canyelles va explicar el funcionament dels solsticis i equinoccis i la seva relació amb moltes edificacions, però concretament amb la recent descoberta de la projecció de la rosassa de ponent sobre els presbiteri de la nau central de la vella catedral que passa el 20 de desembre. Una altra ponència va ser la Josep Maria Salisi, qui va efectuar un recorregut pels elements escultòrics de la vella catedral tot identificant els nombrosos instruments musicals que es poden observar.



Feliç volta al sol! Per molts anys i que la vida et somrigui com tu li somrius a ella. T'estimo.

PASSATEMPS

AUTODEFINIT

	Part que és diferent de la zona que l'envolta	Ocasió, mitjà oportu	Manera rapida de caminar el cavall	Estat de l'amèrica del Sud	Dilatació en forma de sac d'un conducte estret	Aglomerat		Isqui	Sense cap defecte físic	Escull, roca que surt a flor d'aigua	Que està relacionat amb el to	Distància que es recorre entre dos punts	Al segle XVII, moneda d'argent barcelonesa
Cria del conill	→	↓	↓	↓	↓	↓	Càntir	→	↓	↓	↓	↓	↓
Poesia	→						Estúpid	→					
Gènere de rèptils saures	→						Extensió gran de sorra	→					
Evident, manifest	→						Pedra preciosa de color verd brillant	Disc de llarga durada	→				
	Que bada (f)	Home notable per la seva bellesa	Resum anteposat a la transcripció d'un document	Considerar	En forma d'ametlla	→	↓						
Caseta, casot	→	↓	↓	↓				Teatre de dimensions reduïdes	Mancat de vivor, de gràcia (f)	Que està en un estat d'ànim ombriu	Darrer estatge del triasic	Primer signe del zodíac	Nom de dona
Expressió de comiat	→				Acerb	Relatiu al rostre	→	↓	↓	↓	↓	↓	↓
Doctrina	→				↓	D'Ador (Safor)	→						
Acció d'onejar	→					Cas de la declinació en les llengües clàssiques	→						
Treure tela, metall, etc.	→					Carpeta que conté documents	→						
Cos celeste	→					Òxid de titani	→						

SUMAND

6		9	18
			13
	2		14
14	13	18	+

Col·loca tots els números de l'1 al 9 perquè es compleixin les sumes

7 DIFERÈNCIES





HORÒSCOP

Àries

20 de març - 19 d'abril

S'estrenyen molt els llaços afectius amb una persona, potser amb un familiar, amb el qual passaràs molt temps. Aprendràs coses que mai haguessis sospitat.

Taure

20 d'abril - 20 de maig

No has de fer marxa enrere en les decisions que has pres, fins i tot si percebessis indicis d'equivocació per part teva. Les teves anàlisis són bones, però fa falta temps perquè es demostri.

Bessons

21 de maig - 20 de juny

Restablir la pau amb una persona amb la qual has mantingut recentment un fort enfrontament és per a tu una prioritat. Fes-ho amb cura, o pots empitjorar la situació.

Cranc

21 de juny - 22 de juliol

Els teus plans donaran avui una bolcada inesperada al qual hauràs de fer front amb serenitat. De tu depèn que la nova situació sigui favorable als teus interessos o que t'arrossegui al desastre.

Lleó

23 de juliol - 22 d'agost

El que avui no acabis t'estarà esperant demà, i llavors et costarà molt més resoldre-ho. Ja tindràs temps de divertir-te, per una hora més no et despenjaràs.

Verge

23 d'agost - 22 de setembre

Tens el poder de dur a terme els teus somnis sense dependre de ningú, només has de posar tota l'obstinació en això. No et frenis, pensa que només vius una vegada i has d'aprofitar-ho.

Balança

23 de setembre - 22 d'octubre

Et canses massa aviat de les coses i això et porta a una certa tendència al consumisme compulsiu. Pot afectar la teva economia aquesta setmana, amaga la targeta de crèdit.

Escorpió

23 d'octubre - 21 de novembre

Amb una mica de paciència aconseguiràs trobar a la persona que cerques, si et precipites pots anar a caure als braços equivocats. En el treball, la monotonia te'l posa molt costa amunt.

Sagitari

22 de novembre - 21 de desembre

El que ahir semblava molt fàcil de dur a terme es mostrarà avui bastant més complicat. Recorre a la intel·ligència i als consells dels qui ja han passat abans per això.

Capricorn

22 de desembre - 19 de gener

Et converteixes en el motor del grup de treball de tal manera que els altres no saben fer un pas sense comptar amb tu. Això és bo per a la teva carrera, però et cobreix ara de treball.

Aquari

20 de gener - 17 de febrer

Tens a les teves mans gran poder transformador, seràs capaç, si t'ho proposes, de donar la volta a les coses i convertir-les en molt millors. Amb una mica d'esforç veuràs resultats ja.

Peixos

18 de febrer - 19 de març

Les dificultats de salut per les quals travesses amaguen en el fons una situació de feblesa extrema causada pels excessos en el treball. És aquí on més has d'incidir.

SUDOKU

Difícil

					4	3		
7		9		6			1	8
5				2				
9	5		2			1		
				9			4	
	3				1			6
						6		
				7	5			
3	7	6		1	2			5

SOPA DE LLETRES

Astronau • Climàtic • Imbècil • Isohipsa • Romer • Sacsar • Sueca

P S A H V M B C M Q M E
V B U A N O R T S A Q A
F I R E M O R O K H S O
I G A K C P A F R P L L
C M S L I A X C I V R V
D Y C A P O R H M A X T
K R A I L L O S B T T D
S Y S G T S F H E Y D X
H P H R I A G V C T K P
R A M S V A M O I L X X
L Q V K V L Z I L G G R
L L Z Y H S V E L A I R
I K K V X K F Q T O S F
T S T C J G Q P G V J O

MOTS ENCREUATS

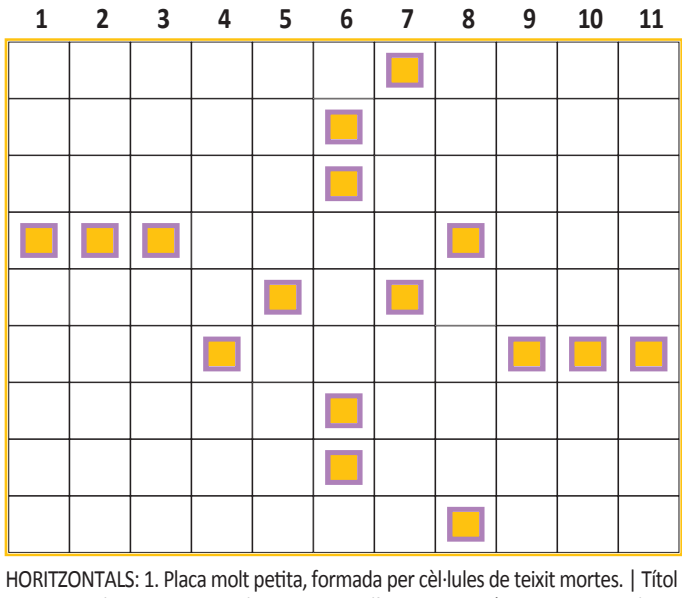

HORITZONTALS: 1. Placa molt petita, formada per cèl·lules de teixit mortes. | Títol que tenien l'emperador de Rússia. • 2. Mamífer marsupial. | Peix osteïcti de l'ordre dels ciprinifomes. • 3. Amagat, secret. | Escaire. • 4. Segona vèrtebra del coll. | Infant, xiquet. • 5. Unitat de pressió. | Examen, prova. • 6. Pare del pare o de la mare. | Tronc de l'arbre. • 7. Regidor, edil (f). | Aliatge de ferro i níquel. • 8. Deambular. | Regne sorgit de la divisió de la península Ibèrica. • 9. Cop donat amb un tió. | Nom col·lectiu donat a tres partícules subatòmiques.

VERTICALS: 1. Repetició d'un so. | Cobretaula. • 2. Als països àrabs, mercat. | Òrgan sexual femení. • 3. Refugi de tot animal salvatge. | Petit corrent natural d'aigua. • 4. Camp sembrat d'alls. | Arran. • 5. Competició esportiva. | Pastís fet amb bescuit i crema de mantega. • 6. Llacuna formada per erosió glacial. • 7. Recipient que serveix per contenir líquids. | Acció d'assenyalar dia, hora i lloc. • 8. Adverb que expressa igualtat o similitud. | Tabac conreat al Pirineu. • 9. Allò amb què una cosa és representada. | Membre d'un club exclusiu. • 10. D'Arles (Vallespir). | Anàleg, comparable. • 11. Calent en at grau, fins a esdevenir lluminós. | Element que causa i explica un fet.

SOLUCIONS

Nº 4208

▼ AUTODEFINIT

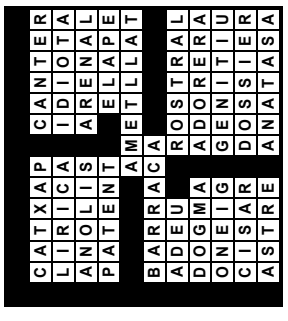

▼ SUDOKU

6	2	1	7	8	4	3	5	9
7	4	9	5	6	3	2	1	8
5	8	3	1	2	9	7	6	4
9	5	7	2	4	6	1	8	3
1	6	8	3	9	7	5	4	2
2	3	4	8	5	1	9	7	6
4	1	5	9	3	8	6	2	7
8	9	2	6	7	5	4	3	1
3	7	6	4	1	2	8	9	5

▼ DIFERÈNCIES

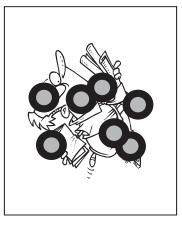

▼ SUMAND

6	3	9	18
1	8	4	13
7	2	5	14
14	13	18	

▼ SOPA

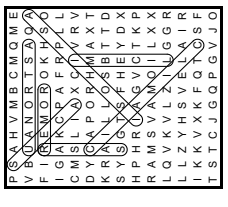

▲ MOTS ENCREUATS HORITZONTALS: 1. ESCAMA, TSAR. 2. COALA, VAIRÓ. 3. OCULT, ANGLE. 4. AXIS, NEN. 5. TORR, TEST. 6. AVI, 5. MATX, SARA. 6. IVÓ. 7. VAS, CITA. 8. TAN, TANA. 9. SIGNE, VIP. 10. ARLÉS, AFÍ. 11. ROENT, RAÓ.

SOCA. 7. PAERA, INVAR. 8. ERRAR, TAIFA. 9. TIONADA. PIÓ. VERTICALS: 1. ECO, TAPET. 2. SOC, OVARI. 3. CAU, RIERÓ. 4. ALLAR, RAN.

SORTIDA	POSTA
07.20	18.03

PLENA	MINVANT	NOVA	CREIXENT
26/10	01/11	09/11	17/11

EL TEMPS

Dia amb temps estable però amb núvols de tipus alt

A la província de Lleida hi haurà intervals de núvols mitjans i alts, més abundants al Pirineu, especialment a la tarda, amb possibilitat de tapar el sol. No es descarta algun xàfec feble i aïllat a la divisòria del Pirineu al matí. Les temperatures màximes en descens, excepte un ascens a la Vall d'Aran. Valors entre 15 i 19 °C a la major part de les localitats. Mínimes sense canvis. El vent bufarà de ponent al Pla de Lleida, fluix amb cops moderats.

AVANÇ DEMÀ

Temps estable, sense canvis destacats al cel. Intervals de núvols alts i temperatures màximes en ascens, localment notable al Pirineu. També pujaran les mínimes, sense glaçades, amb valors de 6-8 °C. Màximes entre 21 i 24 °C a la major part de les localitats.

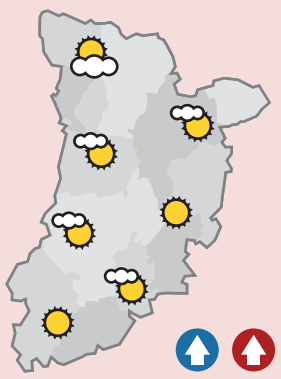

AL MATÍ

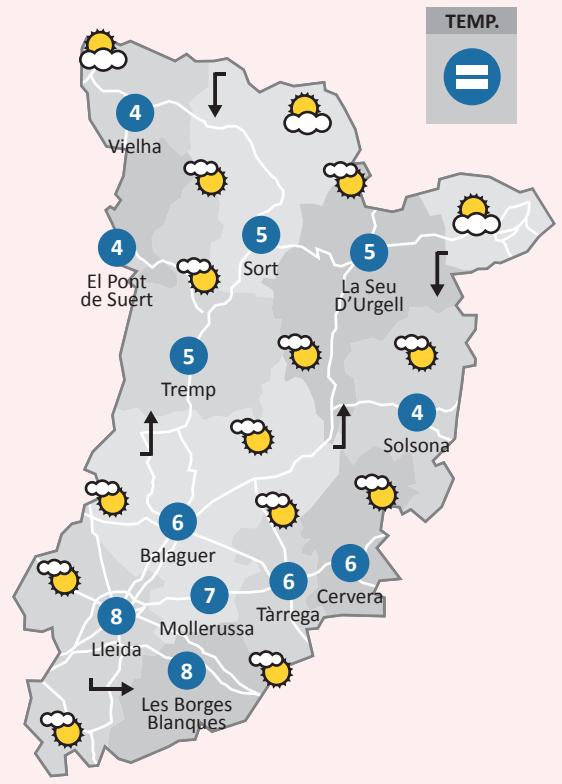

A LA TARDA

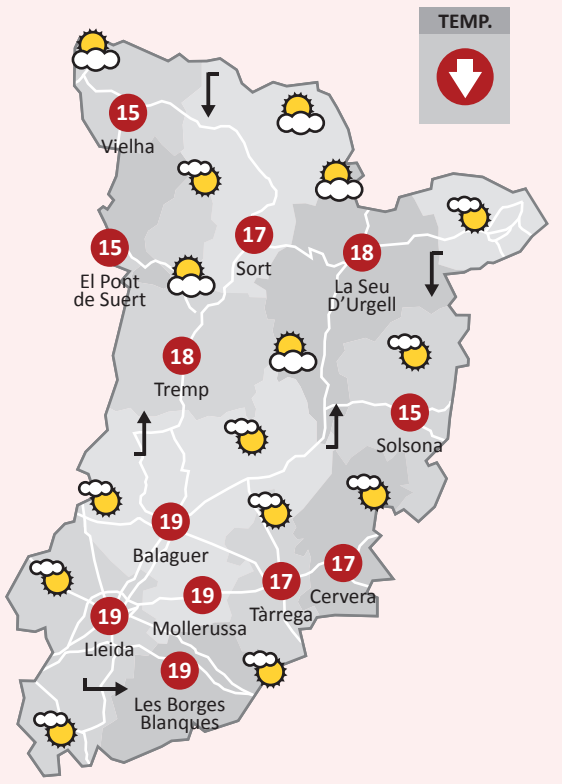

SOL · VARIABLE · NÚVOLS ALTS · NÚVOL · PLUGIM · XÀFECS · XÀFECS TEMPEST. · AIGUANEU · XÀFECS NEU · TAPAT · TEMPESTA · PLUJA · NEU · BOIRINA · BOIRA · BOIRES MATINALS · VENT EN CALMA · VENT VARIABLE · VENT FLUIX · VENT MODERAT · VENT FORT · VENT MOLT FORT

IBAÑEZ

En Radiadores Ibáñez proseguimos nuestra actividad reforzados con el impulso de Grupo Asysum para ser más competitivos y convertirnos en la mejor opción del mercado.

Proporcionaremos un servicio más profesional y ágil, con una estructura mucho más amplia, servicios por departamentos, más stock y productos y la incorporación y renovación de maquinaria.



CATALUNYA AVUI

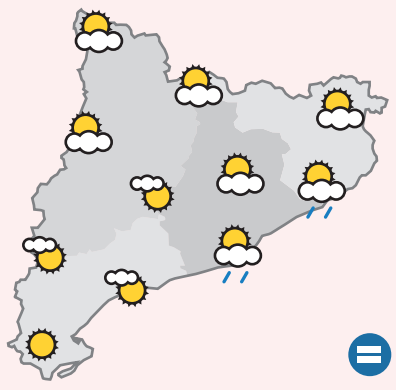

Dissabte estable a Catalunya, amb més núvols a la Vall d'Aran i al litoral al matí, sense descartar algun xàfec aillat. Núvols alts a la resta, més abundants a la tarda. Les temperatures en lleuger descens en general. Vent fort a Tarragona al principi.

ESPANYA AVUI

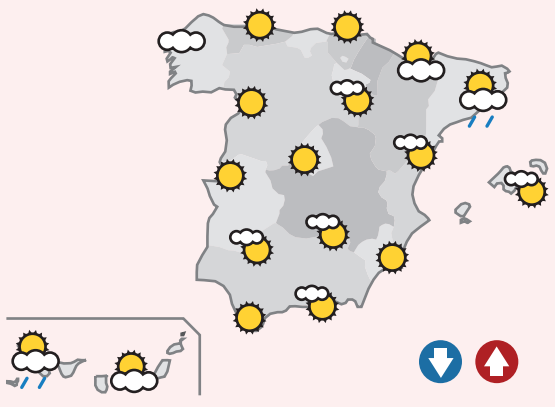

El cap de setmana serà estable a la Península i les Balears, amb intervals de núvols alts i precipitacions escasses. Al nord, els núvols seran més abundants i podrien deixar pluges febles i disperses. Les màximes pujaran sobretot diumenge i dilluns.

TEMPERATURES I PREVISIÓ

	AVUI	DEMÀ
Andorra la V.	6° 16°	8° 22°
Baqueira/B.	2° 9°	6° 14°
Barcelona	13° 20°	13° 21°
Fraga	10° 21°	9° 23°
Girona	11° 20°	10° 22°
Manresa	8° 19°	8° 22°
Monzón	7° 19°	7° 23°
Ripoll	5° 16°	7° 20°
Tarragona	12° 20°	11° 24°
Zaragoza	9° 20°	11° 23°

Informació oferta per METEOPLAY

CARTELLERA



TÀRREGA

CONCERT AMB EL PETIT DE CAL ERIL
Divendres 6 de novembre.
20.30 hores.
Teatre Ateneu

En el marc de la 32a Temporada d'Arts en Viu de Tàrrega. El projecte encapçalat per Joan Pons presentarà l'àlbum 'Eril Eril Eril'.
TEL. 973310731



LLEIDA

'INTRUSO', d'Ara Malikian
La Llotja
Divendres 6 de novembre. 21.00 hores.

El violinista Ara Malikian porta a Lleida el seu recorregut vital i musical que l'ha fet sentir-se un "intrús". Un concert que durà el públic a un viatge d'experiències i notes.
TEL. 973 22 11 55



BALAGUER

'L'ALBADA'
Dissabte 17 d'octubre.
Teatre Municipal.

L'Albada, de la companyia La Perla 29, és l'ambiciós trencaclosques d'una tragèdia contemporània. Des de la guerra i la postguerra fins a la fervorosa transició i a la celebració dels Jocs del 1992.
TEL. 973 44 52 00

LLEIDA

JCA CINEMES ALPICAT

JCA CINEMES ALPICAT. AUTOVIA A–2. SORTIDA 458.
TEL: 973 706 350

Venda anticipada a www.jcacinemes.com. Tota la informació a: facebook.com/jcacinemesalpicat.

La bola negra (4K) (ESP) (16) ..... **Horaris: 16.00, 17.20, 19.00, 20.20, 22.00**
Sentido y sensibilidad (4K) (ESP) (16) ..... **Horaris: 16.15, 18.50, 21.25**
Sentido y sensibilidad (4K) (VOSE) (16) ..... **Horaris: Sense sessions**
Doraemon: Aventures al món de l'art (HD) (CAT) (TP)..... **Horaris: 15.50**
Mascotes al rescat (HD) (CAT) (TP)..... **Horaris: 18.10**
Coyote vs Acme (HD) (ESP) (7)..... **Horaris: 20.00, 21.55**
El precio de la red (4K) (ESP) (12) ..... **Horaris: 16.05**
Whalefall (4K) (ESP) (12) ..... **Horaris: 18.20, 20.40, 22.45**
Leones en invierno (4K) (ESP) (16) ..... **Horaris: 15.30, 17.50, 20.10, 22.30**
Cars (HD) (ESP) (TP) ..... **Horaris: 15.40**
Street fighter (4K) (ESP)..... **Horaris: 18.00, 20.20, 22.40**
La maleta (HD) (ESP) (12) ..... **Horaris: 15.30, 17.40, 19.50**
Cronos (4K) (CAT) (12)..... **Horaris: 22.10**
Arriba tutto (4K) (ESP) (12) ..... **Horaris: 15.30, 17.35, 19.40, 21.45**
Clayfase (4K) (ESP) (18)..... **Horaris: 16.00, 18.10, 20.30, 22.40**
En el corazón de la bestia (4K) (ESP) (12)..... **Horaris: 16.30, 18.50, 22.50, 22.50**
Superthings (HD) (ESP) (TP)..... **Horaris: 16.45, 18.40**
Verity: la sombra de un engaño (4K) (ESP) (16)..... **Horaris: 20.40, 22.55**
Minions & Monsters (3D) (ESP) (7)..... **Horaris: 17.10, 19.10, 21.00**
Wildwood (HD) (ESP) (12) ..... **Horaris: 15.50, 18.30, 21.10**
La invitación (4K) (ESP) (16)..... **Horaris: 17.10, 19.20, 21.30**

SCREENBOX LLEIDA

SCREENBOX LLEIDA. C/PI I MARAGALL, 26. TEL: 973 300 027

Consultar horaris a www.screenbox.cat. Reserva d'entrades per WhatsApp al 630 743 981

Sentido y sensibilidad (Castellà)..... **Horaris: 10.15, 17.45, 20.00**
Sentido y sensibilidad (VOSE-Anglès)..... **Horaris: 22.15**
La bola negra (Castellà) ..... **Horaris: 15.25**
Clayfase (Castellà) ..... **Horaris: 11.55, 16.00, 22.15**
Clayfase (VOSE-Anglès) ..... **Horaris: Sense sessions**
Leones en invierno (Castellà)..... **Horaris: 10.00, 20.15**
Arriba tutto (Castellà)..... **Horaris: 10.00, 18.30, 20.15**
Los niños están bien (Castellà)..... **Horaris: 10.15, 18.00**
Los niños están bien (VOSE-Francès)..... **Horaris: Sense sessions**
Superthings (Català)..... **Horaris: 16.40**
Superthings (Castellà)..... **Horaris: 12.05**
Moscas (Castellà) ..... **Horaris: 15.15, 22.00**
Blue heron (VOSE-Anglès i Hongarès) ..... **Horaris: 17.00**
El samurai i el presoner (VOSE-Japonès)..... **Horaris: 15.30**
Los otros renacentistas (Castellà)..... **Horaris: Sense sessions**
Los paraguas de Cherburgo (VOSE-Francès)..... **Horaris: Sense sessions**
Drácula (VOSE-Anglès)..... **Horaris: Sense sessions**
Àngela (Català)..... **Horaris: 20.00**
Els mals sons (Català i Valencià) ..... **Horaris: 22.30**
Ferides + La carn (Català) ..... **Horaris: 18.00**
Cel meu infern teu (Català, Valencià i Castellà)..... **Horaris: Sense sessions**
Sessió curts 2 SOM CINEMA (Català i Castellà) ..... **Horaris: Sense sessions**
La invitación (Castellà)..... **Horaris: 18.00**
Chopin (Castellà)..... **Horaris: 13.40, 18.15**
Naza (VOSE-Hebreu, Anglès i Àrab) ..... **Horaris: 12.15, 15.10**
El mal hijo (Castellà)..... **Horaris: 11.45**
El ser querido (Castellà)..... **Horaris: 20.10**
Escape room 2 (Català)..... **Horaris: 22.20**
El precio de la red (Castellà)..... **Horaris: 10.00**
Kakeru (Castellà) ..... **Horaris: 13.50**
Kakeru (Japonès)..... **Horaris: Sense sessions**
Boiúna: La leyenda del amazonas (Castellà) ..... **Horaris: 14.10**
La voz quebrada (Castellà) ..... **Horaris: Sense sessions**
Nightborn (VOSE-Finès i Anglès) ..... **Horaris: Sense sessions**
Los demonios (VOSE-Anglès) ..... **Horaris: 11.50**
Ceniza en la boca (Castellà) ..... **Horaris: 13.35**
La vida de una mujer (Castellà) ..... **Horaris: 13.30**
Sombra nómada (Castellà)..... **Horaris: Sense sessions**
Sombra nómada (VOSE-Àrab) ..... **Horaris: Sense sessions**
Nuda propiedad (Castellà) ..... **Horaris: Sense sessions**
Doraemon: Aventures al món de l'art (Català)..... **Horaris: 13.45**

OCINE

C/ PERE DE CABRERA, 8

Venda anticipada a ocinepremiumlleida.es

Whalefall (4K) (ESP) (12) ..... **Horaris: 15.50, 22.30**
En el corazón de la bestia (4K) (ESP) (12)..... **Horaris: 18.00**
Wildwood (HD) (ESP) (12) ..... **Horaris: 18.00, 20.00**
Mascotas al rescate (HD) (ESP) (7)..... **Horaris: 16.00**
Leones en invierno (4K) (ESP) (16) ..... **Horaris: 17.45, 20.10, 22.30**
Resident evil ((4K) (ESP) (16)..... **Horaris: 16.00**
La bola negra (4K) (ESP) (16) **Horaris: 16.00, 17.00, 18.00, 19.00, 20.00, 21.00, 22.00**
Escape room 2 (4K) (CAT) (12)..... **Horaris: 15.45**
Sentido y sensibilidad (4K) (ESP) (16) ..... **Horaris: 17.30, 20.00, 22.30**
Superthings (HD) (ESP) (TP)..... **Horaris: 15.50, 16.50**
Cars (HD) (ESP) (TP)..... **Horaris: 18.10**
En el corazón de la bestia (4K) (ESP) (12)..... **Horaris: 20.40**
Verity: La sombra de un engaño ..... **Horaris: 22.40**
Clayfase (4K) (ESP) (18) ..... **Horaris: 16.00, 18.10, 20.20, 22.30**
La otra madre (4K) (ESP) (7)..... **Horaris: 18.45, 20.45, 22.45**
La maleta (HD) (ESP) (12)..... **Horaris: 15.50**
Street fighter (4K) (ESP) (16) ..... **Horaris: 20.30, 22.45**
Wolf: Petit gran llop (2D) (CAT) (TP)..... **Horaris: 16.00**

CIRCUIT URGELLENC

BALAGUER (SALA ACTES PAERIA) TEL: 973 445 200

BALANDRAU. BENT SALVATGE..... **Horaris: Dij 20.30**
LOS NIÑOS ESTÁN BIEN ..... **Horaris: Diss 18.00, Dill 20.30 (6€ +65 2€)**
RESIDENT EVIL ..... **Horaris: Diss 20.15, Diu 19.15**
TADEU JONES I LA LLANTIA MERAVELLOSA ..... **Horaris: Diu 17.00 (4€)**

TÀRREGA (CINEMES MAJESTIC) TEL: 973 302 705

LA INVITACIÓN..... **Horaris: Dime 18.00 (Festa Cine 3,50€)**
LA BOLA NEGRA..**Horaris: Dime 20.15 (Festa Cine 3,50€), Dij 17.30 (Festa Cine 3,50€), Dill 17.45 (6€ +65 2€)**
CLAYFACE.. **Horaris: Dij 17.45, 20.30 (Festa Cine 3,50€), Div 18.15, 20.15, Diss 19.15, 21.30, Diu 17.00, 19.15 Dill 20.45 (6€ +65 2€)**
CLAYFASE (VOSE) ..... **Horaris: Dima 18.00 (6€)**
ARRIBA TUTTO..... **Horaris:Div 18.00, Diss 19.30, 21.45, Diu 19.30, Dill 18.00, 20.15 Dima 20.15 (6€ +65 2€)**
SUPERTHINGS (CAT) ..... **Horaris: Diss 17.15, Diu 17.30**
RESIDENT EVIL ..... **Horaris: Dime 18.15 (Festa Cine 3,50€)**
EN EL CORAZÓN DE LA BESTIA..... **Horaris: Dime 20.30 (Festa Cine 3,50€)**
EL AMOR QUE PERMANECE (VOSE)..... **Horaris: Div 20.30**
SOPA DE GANSO ..... **Horaris: Diss 17.30**
EL SAMURAI I EL PRESONER (CAT) ..... **Horaris: Dima 17.45 (6€)**
DRACULA DE BRAM STOKER (VOSE) ..... **Horaris: Dima 20.30 (6€)**

MOLLERUSSA (CENTRE CULTURAL) TEL: 973 526 679

LA BOLA NEGRA ..... **Horaris: Diss 17.30, Dill 21.15 (6€ +65 2€)**
EL SAMURAI I EL PRESONER (CAT) ..... **Horaris: Diss 20.30**
TOY STORY 5 (CAT) ..... **Horaris: Diu 17.00 (4€)**
CHOPIN..... **Horaris: Diu 19.15, Dill 19.00 (6€ +65 2€)**

BELLPUIG (CINEMA ARMENGOL) TEL: 636 419 829

LA BOLA NEGRA..... **Horaris: Diss 18.00**
ESCAPE ROOM 2 ..... **Horaris: Diss 21.00, Diu 19.00, Dill 20.30 (6€ +65 2€)**
MINIONS & MONSTERS (CAT)..... **Horaris: Diu 17.00 (4€)**

TREMP (CINEMA LA LIRA) TEL: 674 049 355

LA BOLA NEGRA..... **Horaris: Diu 18.00**
EL PRECIO DE LA RED..... **Horaris: Diss 19.00, Dill 21.30 (6€ +65 2€)**

VIELHA (ER AUDIOVISUAU) TEL: 609 762 347

CLAYFASE ..... **Horaris: Diss 20.15, Diu 17.00, 19.15, Dill 21.00 (6€ +65 2€)**

AGRAMUNT (CINEMA CASAL) TEL: 973 610 519

LA BOLA NEGRA..... **Horaris: Diss 18.00**
LA INVITACIÓN..... **Horaris: Diss 21.00, Diu 19.00, Dill 20.30 (6€)**
MINIONS & MONSTERS (CAT) ..... **Horaris: Diu 17.00 (4€)**

SOLSONA (CINEMA PARÍS) TEL: 973 610 519

LA INVITACIÓN (VOSE) ..... **Horaris: Diss 18.30, Diu 17.00**
EL PRECIO DE LA RED (VOSE) ..... **Horaris: Diss 21.30**
EL PRECIO DE LA RED ..... **Horaris: Diu 20.00**
NAZA (VOSE) ..... **Horaris: Dill 21.00**

MONTBLANC (CINEMA CASAL) TEL: 977 861 207

LA BOLA NEGRA..... **Horaris: Diss 19.00 (+65 2€)**
TADEU JONES I LA LLANTIA MERAVELLOSA (CAT)..... **Horaris: Diu 17.00 (4€)**
ESCAPE ROOM 2 ..... **Horaris: Diu 19.00**

RIPOLL (TEATRE CINEMA COMTAL)TEL: 972 702 291

CINC SEGONS (VOSE) ..... **Horaris: Div 21.30**
LA BOLA NEGRA ..... **Horaris: Diss 18.00**
TIEMPO DE VICTORIA ..... **Horaris: Diss 21.00, Diu 19.00, Dill 20.30 (5,50€ +65 2€)**
SUPERMARIO GALAXY (CAT) ..... **Horartis: Diu 17.00 (4€)**

Oblivion penja a les plataformes digitals temes de dos discos

El músic Carlos Bauhouse recupera 'Amor.exe' i 'Dust and Stand' de diferents etapes de la banda lleidatana

ANDRÉS RODRÍGUEZ
Lleida

"Tenia ganes de donar sortida a vells temes de dos discos perquè tornessin a tenir vida i per si hi ha algun interessat", diu a LA MAÑANA Carlos Bauhouse referint-se als treballs 'Amor.exe' i 'Dust and Stand' llançats a diferents etapes de la banda lleidatana Oblivion.

El músic va ser cofundador de Marilyn's Dream i creador de Cita a Ciegas i Oblivion, nom amb què també desenvolupa la seva trajectòria en solitari. El material està disponible a totes les plataformes digitals.

El disc 'Amor.exe' recull les cançons que va gravar durant els tres mesos de baixa que va tenir el 2003 comptant amb la participació dels cantants Tere Becerra i Joan Espinosa, així com amb els guitarristes José Ramón Madrid, Marçal Tarragona



FOTO_ Bauhousestudios Les imatges s'han actualitzat

Cita a Ciegas després va interpretar algunes d'aquestes cançons

i Emi Cabezas. Posteriorment, algunes d'aquestes cançons van ser interpretades en directe per la banda Cita a Ciegas.

'Dust and Stand' reuneix material de les primeres maquetes d'Oblivion -'Love, Blood and Pain' i 'Trilogy'- juntament amb versions d'aquelles cançons i nous temes compostos el 2008 que van ser interpretats en viu per Bauhose, el guitarrista Ramon Roig i el teclista Xavi Górriz, entre d'altres músics col·laboradors.

En fi, aquest àlbum serveix per a Oblivion com a pont entre les primeres maquetes, les cançons del 2008 i l'etapa posterior com a banda.



FOTO_ LB La banda recupera cançons del rock llatí

Mescalina revisa els temes de Jarabe de Palo, Maná i Los Rodríguez, a La Boîte

Mescalina presenta el seu espectacle 'Raiz Latina', avui (21.30 hores. 25 euros) a La Boîte, un recorregut per les cançons de Jarabe de Palo, Maná i Los Rodríguez.

La banda està especialitzada en recuperar grans cançons del rock llatí i convertir-les en una experiència per cantar, ballar i compartir. Els seus músics reuneixen una manera d'entendre el concert basat en l'energia, la qualitat i la connexió constant amb el públic.

Angel Val-di ofereix doble sessió en viu a l'Antares

Àngel Val-di ofereix avui una doble sessió (20.30 i 22.30 hores. Taquilla inversa) a l'Antares amb la fusió de gèneres com pop, indie rock i rumba, a més de repertori propi, reconegut per la seva proposta transgressora.



FOTO_ AMD El músic busca distanciar-se dels formats convencionals



ANDRÉS RODRÍGUEZ

Les manetes de la discòrdia: 'tic-tac'...

MELO-MALO

andresrodriguez@lamanyana.es

Aquest cap de setmana a les tres de la matinada tornaran a ser les dues. Ens enfrontem, per segon cop aquest any, al canvi d'hora polèmic. De dissabte a diumenge sumarem una hora extra de son o de marxa, en el millor dels casos. Cada cop són més els detractors d'aquest atacal nostre organisme que dues vegades a l'any s'ha d'adaptar a un nou horari. Aquesta alteració de l'hora es fa com un intent de tenir més llum a primera hora del matí i assolir un petit estalvi energètic, però els estudis asseguren que l'hipotètic estalvi d'energia és mínim. Malgrat que l'Estat espanyol es regeix pel meridià de Greenwich l'horari no es correspon amb el de la seva situació geogràfica, i el seu horari 'corresponent' és el que tenen les Canàries, Portugal i Regne Unit. Al començament del segle passat el govern va decidir sumar-se a l'hora oficial regida per aquest meridià i el 1907 un constructor anglès va proposar aquest avenç i endarreriment horari a la primavera i a la tardor. Tot i això, a Espanya el tema de l'horari sempre ha funcionat de manera diferent. L'última de les transformacions va arribar el 1981 quan es va establir el canvi d'hora el darrer diumenge de març i el darrer diumenge de setembre, encara que el 1996 el canvi d'hora d'estiu al d'hivern es va traslladar a l'últim diumenge d'octubre, com ara. Cal esperar que això s'acabi aviat perquè no aporta res positiu i les queixes de la ciutadania augmenten pels efectes negatius per a la salut. "Reloj no marques la hora porque voy a enloquecer; reloj detén tu camino", canten Los Panchos sense poder impedir que les manetes de la discòrdia repeteixin: 'tic-tac'... Oh yeah!

Ens enfrontem per segon cop al canvi d'hora polèmic

TELEVISIÓ



ENTREVISTES: 22.05 H.

COL·LAPSE

Diane Foley, la mare del periodista estatunidenc James Foley, decapitat per Estat Islàmic, visita el programa per explicar com va viure aquell episodi tan traumàtic i, sobretot, com va anar la trobada de quatre hores que va mantenir amb el segrestador i un dels assassins del seu fill.

1

07.00 NOTICIAS 24 HORAS.
09.05 CATALUNYA FANTÀSTICA.
«Els dips».

10.00 AUDIENCIA ABIERTA.
10.30 NOTICIAS 24 HORAS.
11.05 VIAJE AL CENTRO DE LA TELE.
«Momentos descatalogados». Un viatge al passat molt divertit a través de moments televisius sorprenents, poc vistos i fins i tot inèdits.

12.00 D CORAZÓN.
13.55 L'INFORMATIU.
14.25 D CORAZÓN.
14.55 TELEDIARIO 1.
15.45 DEPORTES 1.

15.50 LA SUERTE EN TUS MANOS.
15.55 SUPERESTRELLAS.
«Oficial y caballero». Zack Mayo és un jove assignat a l'Escola Naval Militar dels Estats Units. Allà comprèn que la seva actitud és incompatible amb el lloc, cosa que intenta corregir l'implacable sergent Foley.

17.55 SUPERESTRELLAS.
«Novia a la fuga». Ike Graham, redactor d'un diari de Nova York, descobreix el cas de la Maggie, una noia a qui li encanten els compromisos matrimonials, però a qui horroritza la idea del matrimoni. Aleshores, decideix escriure sobre ella.

19.40 COSAS NUESTRAS.
Amb Aitor Albizua i Ana Hinestrosa. Amb la col·laboració de Giovanna González i Juan Pablo Carpintero.

20.30 TELEDIARIO 2.
20.55 DEPORTES 2.

21.00 FESTIVAL DE EUROVISIÓN JUNIOR.
23.20 MALAS LENGUAS NOCHE.
Amb Jesús Cintora.

02.00 CINE.
«La batalla de los sexos». L'any 1973 té lloc un partit de tennis entre Billie Jean King, número u mundial del tenis femení, i Bobby Riggs, excampió i estafador. En plena revolució sexual i progressió del moviment feminista, aquest duel és anunciat com la batalla dels sexes.

02.50 NOTICIAS 24 HORAS.

2

06.55 LA CONTROVERSIA DEL ARTE.
«El penacho de plumas de Moctezuma».

07.40 ZOOM TENDENCIAS.
08.00 LOS CONCIERTOS DE LA 2.
09.30 OBJETIVO IGUALDAD.
09.45 EN LENGUA DE SIGNOS.
10.15 AGROSFERA.
10.55 YO SOY DE FP.
11.25 CARAVANA EDUCATIVA.
«Egipteando».

11.55 AQUÍ PARLEM.
12.30 LA RECEPTA PERDUDA.
«Civet de sanglar». Amb Sílvia Abril.

13.25 CUINA BRUTAL.
13.55 L'INFORMATIU.

14.25 TURISME RURAL AL MÓN.
«Sri Lanka».

15.00 PUNTS DE VISTA.
15.35 SABER Y GANAR FIN DE SEMANA.
Amb Rodrigo Vázquez.

16.25 GRANS DOCUMENTALS.
«El Serengeti».

17.20 GRANS DOCUMENTALS.
«L'Okavango, el riu dels somnis».

18.10 EL ESCARABAJO VERDE.
18.40 CERVELLS MÍNIMS.
20.15 ¡CÓMO NOS REÍMOS!
«El genio de Eugenio» i «Los chistes».

21.30 MALAS LENGUAS NOCHE.
Amb Jesús Cintora.

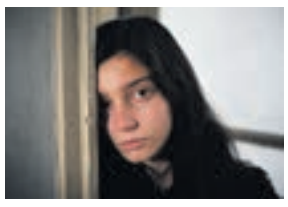

23.20 LA AMIGA ESTUPENDA.
«La separación». (Estrena de la nova temporada.) i «La dispersión».

01.05 LA NOCHE TEMÁTICA.
«ADN, ¿El fin del crimen?».

02.05 LA NOCHE TEMÁTICA.
«El detector de mentiras».

3

07.00 NOTÍCIES 3CATINFO.
11.55 LLIGA F.
«Real Sociedad-RCD Espanyol».

14.00 ZONA ZÀPING.
14.30 TELENOTÍCIES MIGDIA.

15.35 TARDA DE CINE.
«L'últim autobús». Tom Harper, un jubilat de noranta anys l'esposa dels qual acaba de morir, s'embarca en una travessia emocionant. El Tom deixa enrere l'aïllat poble on viu des de fa cinquanta anys, situat al nord de la Gran Bretanya, per viatjar fins a la seva ciutat natal, a l'extrem sud del país. Per fer-ho, empra el seu bitllet gratuït d'autobús. L'intrèpid Tom planta cara al temps, a l'edat i al destí per tal de complir la promesa que va fer a la seva dona, la Mary. En tornar al passat, el Tom descobreix el món modern i la diversitat multicultural britànica.



17.10 TARDA DE CINE.
«Eternament enamorats». La Joan i el Tom són una parella de mitjana edat que fa molts anys que estan casats. La seva relació és plena d'amor, que prové de passar una vida junts. Quan a la Joan li diagnostiquen un càncer de mama, el curs del seu tractament dona llum al sentit del seu amor, ja que han de trobar l'humor i la tenacitat per sobreviure a un any d'adversitats.

18.50 TÀNDEM.
«Només una il·lusió.

19.40 ATRAPA'M SI POTS. ELS MILLORS MOMENTS.
21.00 TELENOTÍCIES VESPRE.

22.05 COL·LAPSE.
Amb Jordi González.

01.05 MARCIANS.
01.30 CINE.
«La gran malaltia de l'amor». El Kumail i l'Emily es coneixen en un espectacle còmic. Semblava que tot quedaria en una aventura d'una nit, però la seva relació comença a avançar, malgrat les evidents diferències culturals que els separen.

33

07.10 L'ABELLA MAIA.
07.46 EL MICI EL SSEUS AMICS.
08.17 TITÓ.
08.37 LA PATRULLA PELUDA.
09.36 LA PATRULLA PELUDA.
10.34 FANG.
«Aventurers».

11.00 EL CARRERÓ DEL MISTERI.
12.06 EN GRIZZY I ELS LÈMMINGS.
13.15 ELS GERMANS KRATT.
13.59 MANDUKA.

14.35 LES SISTERS.
16.08 FUET.



16.58 CINE.
«Monster House». DJ Walters, un noi de 12 anys d'edat, té massa temps lliure i se li ha ficat al cap que hi ha alguna cosa estranya a la casa de l'ancià Nebbercracker, a l'altre costat del carrer. Just un dia abans de Halloween, DJ Walters i el seu amic, el Chowder, tenen una trobada amb el senyor Nebbercracker després d'enviar una pilota al seu jardí que misteriosament arriba a l'interior de la casa. Quan la casa intenta empassar-se la seva nova amiga, la Jenny, i ningú creu el que diu el trio espantat de nois, tots tres comencen a investigar què està passant.

18.24 EL XAI SHAUN.
19.26 EL DETECTIU CONAN.
20.38 HENRY DANGER.

21.00 CAÇADORS DE BOLETS.
«Mamis Hoquei» i «Joves escoltes».

21.52 MARCIANS.
22.12 EL DOCUMENTAL.
«Deslligats».

23.42 60 MINUTS.
«L'Amèrica trencada de Trump».

00.36 EL DÍA MÉS LLARG.
«Tremolava tota la casa», «Una aposta pel clima» i «El món està de cap per avall».

02.56 EL CRAC.

4

06.30 PAZY: QUE TE RECUERDEN COMO HAS VIVIDO.
06.45 REMESCAR, COSMÉTICA AL INSTANTE.
07.00 PELOPICOPATA.
08.15 LOS MÁS...
10.15 LA VOZ.
Amb Eva González.

12.50 COCINA ABIERTA CON KARLOS ARGUIÑANO.
Karlos Arguiñano ofereix cada dia noves receptes i trucs culinaris per preparar plats suculents. Eva Arguiñano, per la seva banda, continua encarregant-se de les postres. A més, Joseba Arguiñano, fill del Karlos, va al programa per donar idees de receptes agosarades.

13.55 LA RULETA DE LA SUERTE.
Amb Jorge Fernández.

15.00 NOTICIAS 1.
15.45 DEPORTES.
15.55 EL TIEMPO.

16.00 MULTICINE.
«Puñales por la espalda». Quan troben Harlan Thrombey, un reconegut novel·lista de misteri, mort a la seva mansió, just després del seu 85è aniversari, l'inquisitiu i cortès detectiu Benoit Blanc és contractat misteriosament per investigar el cas. Entre la família disfuncional del Harlan i el seu devot personal, Blanc es mou per una xarxa de pistes falses i mentides interessades per mirar de descobrir la veritat darrere la prematura mort del Harlan.

18.25 MULTICINE.
«La terminal». Viktor Navorski, un immigrant dels Balcans, es veu involuntàriament exiliat en un aeroport dels Estats Units quan la guerra esclata al seu petit país d'origen.

21.00 NOTICIAS 2.
21.45 DEPORTES.
21.55 EL TIEMPO.

22.10 LA RULETA DE LA SUERTE NOCHE.
Amb Jorge Fernández.

02.45 SPORTIUM GAME SHOW.
03.30 PAZY: QUE TE RECUERDEN COMO HAS VIVIDO.

5

07.30 ¡TOMA SALAMI!
08.20 VOLANDO VOY.
09.30 ELDESMARQUE RUNNINGBACK.
09.35 VOLANDO VOY.
Con Jesús Calleja.

11.05 VIAJEROS CUATRO.
«Álava».

11.25 PLANES CUATRO.
11.35 VIAJEROS CUATRO.
«Álava» i «Bizkaia».

14.00 NOTICIAS CUATRO.
14.55 ELDESMARQUE CUATRO.
15.25 EL TIEMPO.

15.35 HOME CINEMA.
«La protectora». A la Sam, una guardaespatlles experta i agent contraterrorista acostumada a treballar en zones de guerra, li assignen una missió que, per a ella, és ràpida i fàcil. Ha de protegir la Zoe, una hereva jove i rica, molt consentida i de tracte difícil. El problema és que la Sam no en sap gaire, de tractar amb noies capritxoses, ni a la Zoe li atrau la idea de tenir una mainadera.

17.20 HOME CINEMA.
«Chernóbil 1986».

20.00 NOTICIAS CUATRO.
20.55 ELDESMARQUE CUATRO.
21.10 EL TIEMPO.

21.15 LO SABE, NO LO SABE.
Amb Xuso Jones.



22.00 EL BLOCKBUSTER.
«Un lugar tranquilo: Día 1». Una dona anomenada Samira transita pels aterridors primers minuts d'una invasió d'alienígenes assedegats de sang i amb oïdes ultrasòniques a la ciutat més sorollosa del món, Nova York.

00.00 CINE CUATRO.
«Un lugar tranquilo».

01.35 CINE CUATRO.
«Blackout: sin identidad».



TELEVISIÓ



FESTIVAL: 22.05 H.

FESTIVAL DE EUROVISIÓN JUNIOR

Emissió de la final de la vint-i-quatrena edició del Festival d'Eurovisió Júnior, que aquest any se celebra a Malta. Els setze joves cantants seleccionats pels seus països es reuneixen per compartir els temes i la creativitat i unir-se a través de la música.



CONCURS: 22.10 H.

LA RULETA DE LA SUERTE NOCHE

El Jesús, la Teresa i l'Amanda són els tres concursants que competeixen pel premi d'aquest lliurament. El Jesús ve d'Albacete, és director d'una clínica dental i un gran aficionat a l'esport. La Teresa, per la seva banda, va néixer a Manzanares, Ciudad Real, però viu a Madrid.

06.40 LOVE SHOPPING TV.

07.10 GOT TALENT ESPAÑA.

Adaptació espanyola de Got Talent que posa sobre l'escenari centenars de números artístics, la concentració més gran de talents d'Espanya, elegits en un càsting multitudinari. Amb Santi Millán. Amb la col·laboració de Carlos Latre i Lorena Castell.

10.55 MÁS QUE COCHES.

Amb Gonzalo Serrano. Espai dedicat als cotxes més potents del mercat.

12.10 EL PRECIO JUSTO.

15.00 INFORMATIVOS TELECINCO.

15.30 ELDESMARQUE TELECINCO.

Espai dedicat a la informació esportiva.

15.45 EL TIEMPO.

16.00 ¡FIESTA!

Amb Emma García. Espai que aposta per l'entreteniment i la crònica social, amb entrevistes i convidats del món del cor i dels diferents concursos de la cadena.

20.00 RUEDA LA LETRA.

El programa enfronta dos equips, cadascun format per un concursant anònim i dues celebritats. Les primeres rondes s'assemblen a un joc de taula entre amics, amb bromes, nervis i diversió mentre els equips intenten aconseguir tant de temps com sigui possible per a l'últim repte, La rueda. En aquesta ronda, el to canvia completament i la tensió pren el protagonisme mentre els dos concursants s'enfronten per endevinar 25 paraules, una per a cada lletra de l'alfabet, en la recerca del pot acumulat del programa. Amb Carlos Sobera.

21.00 INFORMATIVOS TELECINCO.

21.30 ELDESMARQUE TELECINCO.

Espai dedicat a la informació esportiva.

21.40 EL TIEMPO.

22.00 FIRST DATES.

02.00 GRAN MADRID SHOW.

Programa d'entreteniment dedicat al joc.

02.25 EL REY DEL MANDO.

07.05 EQUIPO DE INVESTIGACIÓN.

Programa d'investigació en què, a través de reportatges monogràfics, es tracten temes d'actualitat en profunditat. Amb Glòria Serra.

08.15 CREA LECTURA.

08.30 ARUSER@S WEEKEND.

Edició del cap de setmana d'Aruser@s, espai que comenta l'actualitat del dia, les tendències i els vídeos més virals amb un estil àgil, fresc i dinàmic. A més, el programa s'aproxima a l'actualitat social, televisiva i del cor amb grans dosis d'humor i amb un ampli ventall de col·laboradors i convidats. Amb Hans Arús.

10.30 EQUIPO DE INVESTIGACIÓN.

14.00 LA SEXTA NOTICIAS 1ª EDICIÓN.

15.05 LA SEXTA DEPORTES.

15.15 LA SEXTA METEO.

15.30 LA ROCA.

Amb Nuria Roca. Amb la col·laboració d'Ignacio Urquizu i Pablo Ojeda. Espai que està pendent de l'actualitat i se centra en històries curioses i anecdòtiques. A més, es busseja de forma amena i didàctica entre qüestions d'història, ciència, tecnologia o tècniques de lideratge. Finalment, cada setmana el programa rep diferents personalitats del món de la cultura, la música, l'esport o la comunicació per reflexionar sobre la seva carrera i la seva vida.

20.00 LA SEXTA NOTICIAS 2ª EDICIÓN.

21.00 LA SEXTA DEPORTES.

21.10 LA SEXTA METEO.

21.15 SÁBADO CLAVE.

Amb Verónica Sanz.

21.35 LA SEXTA XPLICA!

José Yélamo, juntament amb un panell d'analistes i ciutadans, intenta trobar solucions als problemes que més afecten els espanyols i fa un repàs exhaustiu de l'actualitat nacional i internacional. A més, el programa aborda les darreres notícies polítiques i socials de la setmana. Amb José Yélamo.

02.00 EQUIPO DE INVESTIGACIÓN.

Amb Glòria Serra.

06.45 ONZE.

Programa esportiu que va més enllà dels resums de la jornada de futbol. A l'espai es veuen gols, però també entrevistes, tertúlies, reportatges curiosos, informació i humor. Tot gira al voltant de l'esport, i del futbol en particular, però amb una mirada àmplia i diversa per arribar al màxim de públic possible.

08.15 3CATINFO ESPORTS.

08.35 LLIGA U.

«Real Madrid-Barça Atlètic».

10.15 PITCH&CAT.

El programa és una proposta àgil, fresca i dinàmica per aprendre i descobrir els secrets del Pitch & Putt, un esport similar al golf en què els forats tenen distàncies molt més curtes i que es juga amb un nombre de pals més reduït. L'espai dona a conèixer els camps de Catalunya i s'endinsa en la pràctica i la tècnica d'aquest esport amb especialistes. A més, se segueix l'actualitat de les competicions catalanes.

10.25 ONZE.

11.55 LLIGA PRIME FUTSAL.

«Sur Seeds El Ejido FS-Barça».

13.45 SALA DE PREMSA.

«Hansi Flick / Prèvia Barça-R. Madrid / J10».

14.00 LLIGA F.

«Real Sociedad-RCD Espanyol».

15.40 SALA DE PREMSA.

«Mourinho / Prèvia Barça-R. Madrid / J10».

15.55 SUPERCOPA D'ESPANYA D'HOQUEI PATINS.

«HC Liceo-Barça».

17.50 ESPORT CLUB CAP DE SETMANA.

18.10 LLIGA F.

«Logroño United-FC Badalona Women».

20.10 ESPORT CLUB CAP DE SETMANA.

20.25 LLIGA F.

«FC Barcelona-Granada CF».

22.25 SALA DE PREMSA.

22.55 ZZ.

23.00 GOL A GOL.

00.30 3CATINFO ESPORTS.

00.50 GOL A GOL.

02.20 3CATINFO ESPORTS.

07.45 NOTÍCIES LLEIDA.

08.30 SINDICATS.

09.00 CATAKRAC I UNA MÀ DE CONTES.

Programa en què els més petits són sempre els protagonistes.

09.55 JORNADES PER A L'EXCEL·LÈNCIA 2026.

Programa que fa un resum de les Jornades per a l'excel·lència celebrades a Esterri d'Àneu.

13.00 JORNADABBVAISEGRE.

Resum de la jornada organitzada pel diari Segre i el banc BBVA sobre el futur del sector agroalimentari.

13.30 NOTÍCIES CAP DE SETMANA.

14.00 CAFEÏNA.

Magazín sobre tota l'actualitat social i cultural de les terres de Lleida. Amb Mariví Chacón.

15.00 THE WEEKLY MAG.

Espai que repassa l'actualitat cultural en anglès. Amb Marcela Topor.

16.00 EN JOC.

Programa esportiu que repassa àmpliament la jornada de diversos esports, analitza els resultats i les classificacions i conversa amb els protagonistes.

20.30 NOTÍCIES CAP DE SETMANA.

21.00 LLEIDA ACTIVA.

22.00 RAIMAT ARTS FESTIVAL 2026.

Raimat Arts Festival és una experiència artística multisensorial que transforma la comunitat a través de les arts. Tres dies de música, gastronomia, vi i art en una celebració extraordinària del paisatge, les persones, el propòsit, el llegat familiar i la passió per aquesta terra.

22.30 DEEJAY'S DE LLEIDA.

23.00 PREMIS ALFONS DE BORJA DE LA UNIVERSITAT DE LLEIDA.

Reconeixement a aquelles persones o institucions que amb el seu treball han contribuït al desenvolupament humà i social de la seva comunitat des del punt de vista econòmic, polític, mediambiental, cultural o d'altres àmbits.

TDT

MOVISTAR PLUS+

07.26. **ONE ZOO THREE.** «Comunicación inteligente». 07.50. **EL IMPERIO ROMANO EN TREN.** «Pompeya», «Gladiadores y esclavos» i «Roma: la herencia etrusca». 10.17. **CINE.** «Viaje al centro de la Tierra». 11.46. **DEATH VALLEY: EL VALLE DE LA MUERTE** 12.49. **EUROFIGHTERS** 13.20. **PREMIER LEAGUE** 15.31. **LEO TALKS** 16.01. **CINE.** «El mejor verano de mi vida». 17.28. **ILUSTRES IGNORANTES** 18.00. **DEPORTEPLUS+** 18.30. **BUNDESLIGA** 20.30. **DEPORTEPLUS+** 20.53. **LALIGA EA SPORTS** 23.00. **DEPORTEPLUS+** 00.26. **INFORME PLUS+** 01.23. **CINE.** «Mad Max II: El guerrero de la carretera». 02.55. **CINE.** «La fiesta de las salchichas». 03.16. **QUE ARDAN TODOS**

DMAX

06.45. **¿CÓMO LO HACEN?** «Capítol 13.14». 07.08. **TE LO DIJE.** «¿De verdad?» i «Revolucionarios». 08.38. **PAREJA A LA PUJA.** «Capítol 5.10», «Capítol 5.11», «Capítol 5.12», «Capítol 5.13», «Capítol 1.1» i «Capítol 1.2». 10.53. **PERDIDO, VENDIDO.** «Swami dice», «Egos inflados», «Recompensa intergaláctica», «Robar el tambor» i «Dinero monstruoso». 13.13. **INGENIERÍA ABANDONADA.** «Capítol 8.5», «Capítol 8.6» i «Capítol 8.7». 15.58. **DESMONTANDO LA HISTORIA.** «El mundo perdido de los reyes del desierto», «Los coliseos perdidos de Roma» i «La leyenda de Xanadú». 18.47. **CONTROL DE CARRETERAS.** «Capítol 4.19», «Capítol 4.20», «Capítol 5.1», «Capítol 5.2» i «Capítol 5.3». 21.03. **091: ALERTA POLICÍA.** «Capítol 9.1», «Capítol 10.3», «Capítol 5.4», «Capítol 4.3» i «Capítol 4.4». 01.53. **MUERTE EN EL PANTANO.** «Personalidades múltiples», «Reacción en cadena» i «Una chica de familia religiosa». 03.12. **LO INCREÍBLE CON DAN AYKROYD.** «Capítol 2.6» i «Experimentos extraños». 04.30. **CONTROL DE CARRETERAS.** «Capítol 5.2», «Capítol 3.17» i «Capítol 3.18». 06.00. **¿CÓMO LO HACEN? MUNDO ANIMAL.** «Koalas frescos y llamadas de elefantes» i «Discurso del gato».

BOING

06.48. **EL ASOMBROSO MUNDO DE GUMBALL** 07.34. **EL SHOW DE TOM Y JERRY** 08.03. **LA PELU DEL SEÑOR PAN** 08.26. **DORAEMON, EL GATO CÓSMICO** 10.17. **CINE.** «Bee movie». 11.57. **EL MARAVILLOSAMENTE EXTRAÑO MUNDO DE GUMBALL** 12.15. **HORA DE AVENTURAS: MISIONES LEGENDARIAS** 12.44. **LA PELU DEL SEÑOR PAN** 13.05. **DORAEMON, EL GATO CÓSMICO** 13.29. **CINE.** «Gru. Mi villano favorito». 15.41. **CINE.** «Gru II. Mi villano favorito». 17.58. **CINE.** «Gru III, mi villano favorito». 19.42. **CINE.** «Los Minions». 21.29. **CINE.** «Minions: El origen de Gru». 23.12. **LOS THUNDERMAN: INFILTRADOS** 23.42. **DRAGON BALL SUPER** 00.33. **HORA DE AVENTURAS** 01.16. **HISTORIAS CORRIENTES.** «Rapealo» I «Bajo la capucha». 01.39. **TOTALLY SPIES** 02.01. **HERO INSIDE** 02.26. **BUGS BUNNY: ¡MANOS A LA OBRA!** 06.00. **EL VALIENTE PRÍNCIPE IVANDOE** 06.24. **JADE ARMOR**

CLAN

06.33. **MOMONSTERS** 07.02. **LA CASA DE MUÑECAS DE GABBY** 07.46. **POCOYÓ** 08.14. **VIDA LA VETERINARIA** 09.00. **BLUEY** 09.28. **MARVEL IRON MAN Y SU SUPEREQUIPO** 09.52. **LA CASA DE MICKEY MOUSE** 10.38. **BLUEY** 10.52. **LA PATRULLA CANINA** 11.37. **EQUIPO RUBBLE** 12.22. **POKÉMON HORIZONS** 13.48. **SUPERTHINGS RIVALS OF KABOOM** 14.04. **LOS GREEN EN LA GRAN CIUDAD** 15.06. **CINE.**«Nico, el reno que quería volar». 16.19. **BLUEY** 16.53. **MARVEL IRON MAN Y SU SUPEREQUIPO** 17.39. **BLUEY** 17.53. **DRAGON BALL DAIMA** 18.39. **FESTIVAL DE EUROVISIÓN JUNIOR** 21.09. **CINE.** «El Fantasma de Canterville». 22.30. **CINE.** «Noches de tormenta». 00.00. **CUÉNTAME CÓMO PASÓ.** «La vergüenza» i «Mi familia y otros animales». 01.59. **SERVIR Y PROTEGER** 05.17. **BAKUGAN** 05.39. **GIGANTOSAURUS** 05.50. **TROTTIES. MAGIC WORLD ADVENTURES** 06.00. **PEPPA PIG**

TELEDEPORTE

07.00. **FIG ARTISTIC GYMNASTICS WORLD CHAMPIONSHIPS** 08.50. **CONEXIÓN VINTAGE.** Los Barça-Real Madrid Siglos XX y XXI. 11.55. **LIGA PRIME FUTSAL (D).** Sur Seeds El Ejido FS-Barça. 13.45. **RESÚMENES LALIGA EA SPORTS** 14.00. **FIG ARTISTIC GYMNASTICS WORLD CHAMPIONSHIPS (D).** 17.55. **DEPORTES 1** 18.00. **RESÚMENES LALIGA EA SPORTS Y LALIGA HYPERMOTION** 18.25. **LIGA FEM. ENDESA (D).** Baxi Ferrol-Inversus Gernika. 20.25. **LIGA F (D).** FC Barcelona-Granada CF. 22.30. **ESTUDIO ESTADIO (D).** 01.00. **WNBA.** Golden State Valkyries-Atlanta Dream. 02.55. **TORNEO INTERNACIONAL.** Espanya-Japón. 03.20. **LIGA F.** Reial Societat-RCD Espanyol



FÈLIX FERNÁNDEZ



LA MAÑANA ha creat la secció 'Espai Obert' per divulgar i promoure l'obra de tots els artistes lleidatans. Està a disposició dels creadors i les seves disciplines.
Aquest diari respecta totes i cadascuna de les obres publicades. No obstant, no es fa responsable de l'estil, forma i contingut publicat pels artistes que hi prenen part.

I Felixfernandez I Felix fernandez I

DISSABTE 24 D'OCTUBRE DE 2026
La Mañana
Telèfon: 973 001 140
DIPÒSIT LEGAL: L-22/1971 / CONTROL DIFUSIÓ: OJD



▶ Mallerenga de bigotis ·
Il·lustració digital

ES FA SABER



MARIA MESEGUÉ
@MMMesegue

Les lliçons de Milei

Aquesta setmana, tant els d'Abascal com els d'Ayuso han passejat a Javier Milei per Madrid. El president de l'Argentina ha vingut de visita per esperonar a la dreta i l'extrema dreta de cara a la precampanya electoral per a les eleccions generals del 29N. No ha perdut l'ocasió per insultar al president del Govern i de clamar perquè es faci fora als socialistes de la Moncloa. Les declaracions de Milei no tenen precedents en boca d'un líder estranger i només són comparables a les del seu amic i ultra Donald Trump. Fa vergonya que la dreta, i també l'extrema dreta, necessitin aquest personatge per esgarrapar un grapat de vots. Senyor Milei, vagi-se'n a casa seva, que ja té prou feina.

LA PICOTA

Tony Alcántara
Fotògraf



L'excompany del diari LA MAÑANA ha rebut un nou reconeixement a la seva dilatada tasca, en aquest cas de l'Associació Amics de la Seu Vella.

Daniel Sarramona
Director de cinema



Ha fet un curmetratge ambientat en el context de la creació del Canal d'Urgell en que dos presoners intenten escapar de la presó fent el túnel de Montclar.

Nieves del Vado
Alcaldessa de Baños de Montemayor



La política del PP ha utilitzat fons municipals per pagar el trasllat i l'allotjament durant cinc dies a uns ocupes, als quals ha enviat a Mataró.

LO PETARDO

Un lleidatà explicava en un bar que, quan va a treballar i la gosseta queda sola a casa, deixa la ràdio encesa perquè el ca es distregui. Sembla que li van les emissores musicals, encara que no sabem quina. També desconeixem el tipus de música que li agrada. En tot cas, té el seu què.

