PLAÇA PÚBLICA
Com reprogramar el futur des de la sensibilitat _P.9



EL CLUB DE LA BORDETA
Fan apartaments al local de l'antic prostíbul Calton _P.12

OPINIÓ Simeó Miquel. Ramon Arnó. Pep Tort. Francesc Guillaumet_P.6-7

LA REVISTA



www.lamanyana.cat

La Mañana

DIRECTOR: F. GUILLAUMET · DIUMENGE 11 · OCTUBRE DE 2026 · Any: LXXXVIII · Núm: 30.407 · Preu: 2,70€

Pla de la Paeria per impulsar que les dones no portin burca

L'Ajuntament evitarà sancionar-les i els hi oferirà inserció social i cultural P. 10

Agramunt tasta la fira més dolça



FOTO_Núria García / Assistents a la Fira del Torró i la Xocolata _P.3-4

Un camioner ferit en bolcar a la via C-14, prop d'Oliola

El camió anava carregat de sorra i l'accident va causar algunes retencions. _P.13



FOTO_ Bombers

Detecten onze cavalls amb febre del Nil a Almacelles

El Departament d'Agricultura de la Generalitat ha confirmat que almenys 11 èquids han donat positiu, la qual cosa no s'havia registrat a Lleida des de l'any 2020. _P.17

Vuit detinguts per robar en pisos d'Alpicat i Lleida _P.13

ESPORTS

Marc Márquez guanya a l'esprint i ja és nou líder _P.28

El Barcelona vença i manté al Madrid a sis punts _P.27

FARMÀCIES D'URGÈNCIA

FARMÀCIES DE GUÀRDIA OBERTES DE 9 A 22 HORES

ANADON	Balmes, 44
BARIOS BAQUERO	Riu Ebre, 10
GARRÓS	Prat de la Riba, 53
FREIXINET	Passeig de Ronda, 70

GUÀRDIA DE NIT DE 22 A 9 HORES

GARRÓS	Prat de la Riba, 53

SORTEJOS

ONCE 10/10/26

57877

SUPER ONCE 10/10/26

08-10-11-17-19-24-25-39-42-44-57-58-59-63-65-66-73-74-78-83

GORDO PRIMITIVA 4/10/26

02-03-20-41-47 CLAU: 8

	ENCERTANTS	EUROS
5+1	0	POT
5+0	3	56.586,10
4+1	18	1.714,73
4+0	157	229,36
3+1	910	45,22
3+0	8.039	16,64
2+1	14.790	6,96
2+0	134.605	3,00
REINT.	268.532	1,50

PRIMITIVA 10/10/26

10-16-18-20-22-29

COMPL.: 11 REINT.: 7

	ENCERTANTS	EUROS
6+REINT.	0	POT
6	1	1.279.800,96
5+C	4	51.883,82
5	266	1.430,38
4	11.621	47,62
3	204.274	8,00
REINT	1.277.048	1,00

EUROMILIONS 9/10/26

05-20-24-31-45 ESTR.: 05-10

	ENCERTANTS	EUROS
5+2	0	EUROPOT
5+1	3	204.505,38
5+0	6	23.898,14
4+2	28	1.595,07
4+1	708	116,20
3+2	1.626	53,49
4+0	1.549	39,46
2+2	23.388	13,07
3+1	31.788	10,72
3+0	68.103	9,32
1+2	112.271	6,85
2+1	443.848	5,45
2+0	968.094	4,03

BONOLOTO 10/10/26

05-13-19-27-33-43

COMPL.: 18 REINT.: 9

	ENCERTANTS	EUROS
6	2	383.069,96
5+C	1	136.820,88
5	138	495,73
4	5.945	17,26
3	98.622	4,00
REINT.	478.975	0,50

LOTTO 6/49 10/10/26

10-11-12-20-27-31

COMPL.: 32 REINT.: 7

JÒQUER: 801974

TRIO 10/10/26

7·6·0 / 3·5·6

JOSEP RAMON CORREAL
correalmodol@gmail.com



LA PUNXA

Inestable Europa

Aquesta setmana he participat en un dinar-col·loqui amb Andrea Tinagli, exalt representant del Banc Europeu d'Inversions. La trobada europeista ha estat patrocinada pel Comitè Espanyol de la Lliga Europea de Cooperació Econòmica (LECE) que presideix l'exconseller de la Generalitat Francesc Homs Ferret, i per l'Institut Europeu de la Mediterrània, organisme del qual és president el vallenc Senén Florensa Palau. La LECE és un organisme poc conegut, però molt considerat per "defensar els valors i principis recollits als tractats de la Unió Europea". Les intervencions dels participants van abocar molts neguits i moltes esperances. El Port de Tànger se subministrarà al cent per cent amb energia renovable. Està en estudi la possibilitat d'un eix ferroviari entre el canal de Suez i Casablanca que estalviaria una setmana del recorregut actual en vaixell. Hi ha països europeus que formen al Marroc joves professionals marroquins a mida per a les seves empreses. Sobren universitaris. Falta formació professional. Les aportacions més neguitejants van venir de part de Francesc Homs, per al qual és urgent impulsar una nova Constitució europea per reforçar la Unió. Segons Homs, Europa ha deixat d'interessar als Estats Units i s'ha conxorxat amb Rússia per debilitar la vella defensora dels drets humans. Poc després de la cimera Trump-Putin a Hèlsinki, Rússia envaeix Ucraïna, Moscou retalla el subministrament de petroli a Alemanya i Europa ha de comprar combustible als Estats Units. Tinagli i Homs coincideixen a afirmar que sense estabilitat no hi ha inversions a cap zona. En acabar el col·loqui pregunto a Homs com aconseguir l'estabilitat. Respon sense embuts: "No ho sé". *Àpali!*

Cal una nova Constitució per reforçar el paper d'Europa al món

RETROSPECTIVA DE LA SEU VELLA — ARXIU FOTOGRÀFIC DE L'IEI



Un grup d'autoritats en una celebració a la Seu Vella / Fons Romero Grau (sense datar)

un dia com avui...

1968 L'Apollo 7, la primera missió espacial amb tres homes de la NASA, es llença des de l'estació de Cap Canaveral, a Florida.

1987 Segona marxa nacional sobre Washington pel drets de les lesbianes i dels gais. Va ser una manifestació multitudinària i va comptar amb una gran repercussió arreu.

1995 Els descobridors de la deterioració de la capa d'ozó, Mario Molina, Paul Crutzen i Frank Sherwood, són distingits amb el Premi Nobel de Química.

2003 Entra en funcionament el tren d'alta velocitat (AVE) que uneix les ciutats de Lleida i Madrid. Va ser inaugurat el dia abans.



Tret de sortida de la Fira del Torró i la Xocolata a Agramunt

Mestres torronaires presenten novetats que evoquen postres del restaurant Celler de Can Roca i snacks japonesos amb wasabi

ACN
Agramunt

Tret de sortida a la 37a edició de la Fira del Torró i la Xocolata a la Pedra d'Agramunt. Fins dilluns, aquest municipi de l'Urgell s'omplirà d'activitats al voltant d'aquest producte dolç amb degustacions, tallers i ponències. Després de celebrar aquest divendres l'Acadèmia del Torró amb la participació d'uns 140 alumnes, el certamen es va inaugurar de manera oficial a càrrec de la consellera d'Interior, Núria Parlon, qui va posar en valor el paper del torró en el sector gastronòmic de Catalunya.

Enguany, a la fira es presenten novetats, com les de Torrons Vicens, amb peces que evoquen postres del Celler de Can Roca, creacions inspirades en snacks japonesos amb wasabi i d'altres que reinterpreten els torrons tradicionals.

El certamen compta amb una cinquantena d'expositors, a més de parades d'artesania. La directora d'Opercions de Torrons Vicens, Núria Briansó, va explicar que enguany mantenen preus tot i l'augment del cost de les matèries primeres com l'ametlla, l'avellana o el cacau. Enguany, aquests productors presenten una desena de novetats entre les quals hi ha dos torrons en col·laboració amb Nocilla; i peces de la línia Sinergia amb xefs com Jordi Roca, Quique Dacosta, Àngel León i Albert Adrià. De manera paral·lela també es presenten dues creacions del mestre torroner Ángel Velasco amb wasabi i ametlla i coco torrat, així com la nova col·lecció solidària Diálogos que es presenta com una peça de col·lecció amb tres creacions gastronòmiques i un ganivet dissenyat específicament per al servei de torró. El projecte explora la connexió entre Perú i el Mediterrani amb ingredients com el cacau, la quinoa, l'aji panca, la fruita de la passió, el cafè, l'oli d'oliva verge extra, la llimona, la menta, la canyella, l'avellana i les neuletes.



FOTO_ Núria García La consellera d'Interior, Núria Parlon, va inaugurar la Fira del Torró i la Xocolata a la Pedra

La consellera Núria Parlon inaugura el certamen firal

El campionat del Torró Creatiu per a un pastisser de Sabadell



FOTO_ Diputació Lleida El guanyador del Campionat Nacional de Torró Creatiu

Uns altres productors del territori són Torrons Fèlix, que enguany han volgut sorprendre els seus clients amb el 'Torró de Sant Esteve' dedicat al fill de la gerent de Torrons Fèlix, Zoe Valero. "Porta els ingredients que considerem que estan a les sobre taules del dia de Sant Esteve com la llar de foc, la mel,

continua a la pàgina 4...

EL CERTAMEN MÉS DOLÇ

... ve de la pàgina 3

i els fruits secs. És un autèntic bombó amb base de caramel, un praliné d'avellana amb xocolata i avellana caramel·litzada i tot recobert amb xocolata negra", va explicar Valero.

El certamen reforça el seu paper com a punt de trobada gastronòmica de referència amb un programa que combina propostes professionals, activitats familiars i espais de descoberta al voltant del torró, la xocolata a la pedra i els productes agroalimentaris. D'aquesta manera, el pavelló Dolç és el punt de trobada on els torronaires amb IGP Torró d'Agramunt comparteixen protagonisme amb altres expositors del sector per oferir un espai on tastar novetats i descobrir nous sabors, mentre que l'Aula del Gust acollirà un programa d'activitats amb la participació dels torronaires destacats i de professionals de la pastisseria i la cuina dolça.

Així mateix, s'han preparat sessions amb tres jurats de MasterChef i Xocolates Jolonch; la final del 3r campionat nacional 'Torró Creatiu Mestre Àngel Velasco' impulsat per Torrons Vicens -el pastisser Nadzeya Kahno de la pastisseria Mateu Artesans de Sabadell va ser el guanyador-, i la proposta de Torrons Fèlix i Gal·la Pipó sobre el torró com a ambaixador del rebost de Ponent, entre altres.

Així mateix, avui se celebraran en el marc de la fira propostes com ara 'De la tradició a la innovació' amb Ingrid Serra de Torrons Vicens o l'acte d'agermanament entre la DOP Oli les Garrigues i la IGP Torró d'Agramunt, amb demostració de cuina d'Àngel Esteve del restaurant Sisè. Altres espais amb activitats diverses seran l'Aula del Tast i l'Espai Guinovart.



FOTO_ Núria García Participants en un dels tallers impartit per un professional a l'Aula del Gust







FOTO_ Núria García
Uns visitants de la fira trien els productes que desitgen comprar (a dalt a l'esquerra), Taller per tastar novetats i descobrir nous sabors (a dalt a la dreta). Molt de públic va visitar el pavelló on hi ha les empreses que elaboren els torrons

EDITORIAL

Més enllà de l'habitatge

La setmana que ara acaba ha estat marcada per l'anunci de Pedro Sánchez d'avançar les eleccions generals. Tocava fer-les al mes de juliol però finalment el president, mogut per la crisi de l'habitatge, ha decidit avançar els comicis per fer-los el dia 29 de novembre. No hi ha massa temps, doncs, per gaires filigranes i la majoria de partits optaran a priori per la continuïtat pel que fa als seus caps de files, tant a Lleida com a Catalunya i Espanya. De canvis n'hi haurà (és evident) però segurament seran els mínims possibles pel que fa al lideratge de les candidatures. El rellotge, doncs, ja ha començat a córrer i els partits ja estan immersos en l'elaboració de llistes i en la confecció de programes però més enllà de la qüestió de l'habitatge (o més ben dit, de la falta d'habitatge i dels preus desorbitats que es paguen) hi ha altres qüestions a les que caldrà fer front. Perquè ara per ara hi ha moltes carpetes obertes pel que fa Lleida, Catalunya i Espanya que depenen directament del Govern de l'Estat. La millora de l'Eix Pirinenc, la carretera que travessa de forma transversal les comarques de muntanya, no acaba de fer-se efectiva malgrat els anuncis d'encomanament de gestió a la Generalitat perquè executi les obres, en seria un bon exemple. Com ho seria la baixa execució pressupostària de les obres que es planifiquen i després no s'acaben convertint en realitat o el bon manteniment de les infraestructures viàries, com que hi hagi un bon manteniment del ferm de l'A-2, de l'AP-2 o que es trobin solucions que no passin per tornar als peatges pel que fa a l'AP-7, una carretera altament congestionada. De qüestions, doncs, n'hi ha moltes a més de les de l'habitatge i els partits farien bé de tenir propostes per totes aquestes necessitats de les terres de Ponent, de Catalunya i d'Espanya.

ERMENGÒPOLIS





SEBASTIÀ TAMARIT

La Rosa

MACEDÒNIA DE PERA

Del pas com a redactor per LA MAÑANA en vaig treure dues coses: aprendre com es treballa en un diari i, fet encara més important, fer bons amics. En aquella època joves de Barcelona, Navarra, San Sebastià i Segòvia van desembarcar al diari, amb moltes ganes de treballar i també de divertir-se, com ho demostra el fet que la nostra rutina diària incloïa dues seus fixes: la redacció i el pub Penta. Un dels personatges més entranyables que va aterrar per allí és la Rosa, una noia de Cuenca que, sense saber català ni conèixer Lleida, es va adaptar ràpidament i va esdevenir una excel·lent periodista i companya. Vam fer una bona amistat i, accidentalment, li vaig presentar el seu marit actual (sempre dic en broma que espero que m'hagi perdonat...). A motiu del seu casori, vaig formar part de la potent expedició lleidatana que, com els almogàvers a Bizanci, vam arrasar amb els bars de Cuenca. Ja han passat més de 35 anys i la nostra amistat –mai millor dit– segueix fresca com una rosa. Bé, he de confessar que jo estic ben predisposat al tema, ja que soc un fan de Rodes, nom que significa "roses", illa grega que representa la llum constant, la vitalitat i l'energia. Amb la Rosa ens hem ajudat en temes laborals i personals, i fa pocs dies vaig tenir el privilegi d'assistir a la festa sorpresa organitzada amb motiu del seu 60è aniversari, una trobada divertidíssima, amb capbussada a la piscina a l'estil d'*El Guateque* inclosa. Si el número 60 simbolitza equilibri, harmonia, responsabilitat, protecció i maduresa, en el cas de la Rosa jo afegiria alguna cosa més: generositat, *carinyo* i sincera amistat.

La Mañana

Edita: HOLDER SOLUTIONS SL
Príncep de Viana, 27-29.
25004 Lleida
Ap. Correus 11 / 25080.
Tel. 973 001 140.
Fax Administració i
Publicitat 973 001 148
cartes@lamanyana.cat
www.lamanyana.cat

amic

Amb el suport de:

Generalitat de Catalunya
Departament
de la Presidència

PRESIDENT-EDITOR:
Jordi Solana Aguilera
DIRECTOR:
Francesc Guillaumet Pijuan
SOTSDIRECTOR:
Xavier Manau Encontra
DIRECTOR DE MÀRQUETING
i COMUNICACIÓ:
Jordi Adrià Tomàs
REDACTORS EN CAP:
Sergi Martí, Diego Aránega,
Andrés Rodríguez
ESPORTS i CONTINGUT
DIGITAL: Albert Escuer
TANCAMENT:
Jaume Lafuerza
FOTOGRAFIA:
Jorge Agustín
EDICIÓ: Xavier Ortiz
DISSENY: Lupe Ribot
ADMINISTRACIÓ:
Xus Manzano



RAMON ARNÓ

Responsable de la Família Digital

De l'interrogatori a la complicitat

Preguntar a un menor "què fas amb el mòbil?" sovint tanca més portes de les que obre. Els especialistes en educació coincideixen que la millor manera de protegir els fills en l'entorn digital no és vigilar-los, sinó acompanyar-los de la mà de la mediació parental activa.

La mediació parental activa és l'estratègia educativa en què els progenitors acompanyen els fills en l'ús de la tecnologia a través del diàleg: parlen amb ells del que fan a internet, els expliquen els riscos, comparteixen activitats en línia i els ajuden a desenvolupar criteri propi. A diferència de la mediació restrictiva, basada en prohibicions i límits, o de la tècnica, basada en aplicacions de control, no busca vigilar el menor, sinó fer-lo capaç de protegir-se sol.

Tot i això, aquesta pràctica perd terreny. Segons l'estudi europeu *EU Kids Online 2026*, elaborat amb gairebé 28.500 menors de 19 països, només la meitat (50%) diu que els seus pares parlen amb ells del que fan a internet, quan el 2020 eren el 66%.

Quan la gestió del món digital a casa es basa en la desconfiança o la imposició, els menors reaccionen amb el que els psicòlegs anomenen reactància. Perceben les preguntes dels pares com una amenaça a la seva autonomia i responen amagant-se: creen comptes secundaris a les xarxes socials o esborren l'historial de navegació. La conseqüència pot ser greu. Si sorgeix un problema, la por al càstig o a perdre el dispositiu fa que molts joves s'estimin més callar que demanar ajuda.

Per contra, quan els menors participen en la definició de les normes, per exemple a través d'un pacte digital familiar, se les fan seves i les compleixen més. I si a casa es parla amb regularitat de xarxes, seguretat i privadesa, és molt més probable que un fill hi recorri davant d'un incident greu.

Compartim algunes pautes per conversar amb els menors sense que es posin a la defensiva. La primera és partir d'un cas extern. En lloc de fiscalitzar directament la conducta del fill, és més útil comentar una notícia o una situació viscuda per altres: "Tu com hauries actuat?". El menor hi projecta els seus valors i reflexiona sobre els riscos sense sentir-se jutjat.

Una altra és convertir-lo en l'expert. Demanar-li que ens ensenyi com funciona una eina, com ara crear un perfil a Instagram, el situa en una posició de competència i redueix la distància jeràrquica. A partir d'aquí és més fàcil parlar plegats de privadesa, de perfils falsos o de com les plataformes ens enganxen.

També cal desescalar. Davant la confessió d'un error, d'un contacte incòmode o d'una imatge compartida sense voler, la primera resposta ha de ser la calma i l'agraïment per la confiança. Castigar o requisar el mòbil en calent confirma al menor que demanar ajuda surt més car que el problema mateix.

I, finalment, converses curtes, no sermons interminables. Els discursos llargs i unilaterals no funcionen. Són millors els diàlegs breus i freqüents en moments quotidians, com un trajecte en cotxe o mentre es cuina, que integren la cultura digital amb naturalitat.

Al capdavall, la millor eina de control parental no s'instal·la al mòbil: es construeix a la taula de casa. És la certesa que, passi el que passi, sempre es pot demanar ajuda sense por. Perquè educar en l'entorn digital no és controlar cada pas, sinó preparar els fills per caminar sols.



JOSEP TORT BARDOLET

Historiador

Patrimoni en risc

Un cop més ens apuntem a la celebració de les Jornades Europees del Patrimoni. Una iniciativa que aquí coneixem des de 1991 i que aquest any sumarà al continent més de 70.000 activitats amb uns 30 milions de visitants. Hi participen uns 50 països, és a dir els de la Unió i alguns altres que són signants d'una Convenció de 1954. D'acord amb la informació servida pel Consell d'Europa, Catalunya és, amb diferència, un dels llocs on s'han programat més activitats.

Aquí l'edició de les JEP 2026 es fa aquest cap de setmana, i segur que ens felicitarem de l'èxit pels milers de participants en les activitats i visites. Podríem pensar que això vol dir que apreciem molt els nostres monuments, els espais naturals protegits i tot el patrimoni immaterial que ens explica i ens fa com som. Lamento la decepció però crec que més aviat és al contrari. Ens afegim a la celebració perquè ens falta molt per resoldre i encara més per descobrir o recuperar.

No podem quedar satisfets amb l'aparador d'un dia quan molts monuments ens cauen al cap i quan se'ns desfan a les mans tots aquests tresors del passat. La temàtica que Europa ha proposat aquest any (i que en alguns programes s'ha obviat) és *Patrimoni en risc: reviure, resistir, reimaginar*, posant de manifest l'alta vulnerabilitat de tots aquests testimonis a causa del canvi climàtic, la mercantilització, el tràfic il·lícit, la degradació ambiental, els atacs a la memòria col·lectiva o les amenaces de la globalització a les identitats. De fet, a les convencions que protegeixen el patrimoni arquitectònic i l'arqueològic s'hi afegeix l'esment a la carta europea de les llengües minoritàries, i també tots els reptes que la diversitat ens planteja.

El fonament i el sentit profund del patrimoni, que és la transmissió a les generacions següents, ens obliga a acompanyar aquests béns que volem protegir amb un seguit de valors que estan tant o més en risc que els elements materials. La celebració d'aquestes jornades, tant lúdica i gratuïta com vulgueu, ha de ser un primer pas per a la implicació i per posar en evidència que aquest llegat és de tots, que el patrimoni és una realitat comunitària. No és el dia dels especialistes, ni dels col·leccionistes ni dels salvadors ocasionals, i encara menys de les administracions que s'apuntaran l'èxit. És una nova ocasió per pensar què deixarem, i com, als que vindran.

Amnistia tardana



SIMEÓ MIQUEL

Advocat

L'11 de juny de 2024 va entrar en vigor la Llei d'Amnistia que esborrava qualsevol responsabilitat penal que s'hagués imputat o es pogués imputar per actes relacionats amb el referèndum de l'1 d'octubre de 2017. Dos anys i quatre mesos després, aquesta llei encara no s'ha aplicat a un bon nombre dels dirigents polítics i ciutadans que van promoure o participar en aquells actes.

Espero que aquest fet, que tots nosaltres hem viscut en directe i al qual potser inclús li hem arribat a trobar una certa lògica, serà motiu d'estupefacció i d'estudi d'aquí uns anys a les facultats del ram. ¿Com ha pogut ser que una llei que es va dictar per ser aplicada a uns supòsits concrets, que tots sabíem quins eren, no se'ls hagi aplicat després de més de dos anys? No hi havia cap dubte sobre els fets i les persones que s'havien d'amnistiar. Ho tenia clar el govern, ho tenien clar també els legisladors i també li tenien els jutges que l'havien d'aplicar. Bona prova d'això és que inclús aquells legisladors i jutges que s'hi van mostrar contraris van argumentar que s'havia dictat per beneficiar uns ciutadans concrets en contra del principi d'igualtat.

Se'm podrà dir que la justícia espanyola és molt lenta i no tindré més remei que estar-hi d'acord. Però no és aquesta la causa principal del retard. De fet, el mateix govern i els legisladors que la van aprovar devien ser conscients d'aquesta lentitud estructural i van preveure que l'amnistia fos aplicada amb caràcter "preferent i urgent". És més, com que també sabien que això no garantia gran cosa (hi ha "judicis ràpids" que s'assenyalen a més d'un any vista), van disposar expressament que les decisions sobre amnistia s'havien de dictar "en un termini màxim de dos mesos".

No. El problema no ha estat aquest. El retard ha estat ocasionat per l'obstrucció conscient de certs elements de la judicatura a l'aplicació de la llei a aquells que tots sabíem que n'havien de ser beneficiaris. I amb aquesta finalitat han plantejat dubtes sobre la constitucionalitat de la llei, sobre la conformitat al dret de la Unió Europea o, simplement, s'han negat a aplicar-la basant-se en arguments que difícilment s'atreviria a sostenir un estudiant dels primers cursos de dret. També s'han afegit a aquesta bateria d'atacs, com és lògic, els recursos interposats per legisladors o per governs de partits que hi eren contraris. En resum, si no m'he descomptat, el Tribunal Constitucional porta dictades més de vint sentències relacionades amb la llei i més de seixanta interlocutòries resolent incidents connexos. I, com ja sabeu, el Tribunal de Justícia de la UE també s'ha hagut de pronunciar sobre la legalitat de la llei.

I tot això no és una digressió més o menys acadèmica. Hi ha persones que continuen condemnades sense haver-ho d'estar, n'hi ha que esperen judici i n'hi ha que no poden tornar al seu país si no volen ser empresonats, per aquesta causa. Com es demostra tant sovint, el dret no es confina en els papers i els despatxos, sinó que transcendeix a les persones i a la justícia.

Dilluns d'aquesta setmana sembla que s'ha dissipat l'última excusa estrambòtica que intentava justificar la inaplicació de la llei. Esperem que realment ho sigui.

Eleccions, habitatge i realisme màgic



FRANCESC GUILLAUMET

Director del diari 'La Mañana'

Quan Ada Colau es va embarcar amb la *flotilla* em penso que ja vaig dir a Ràdio 4 que era el primer acte de campanya de l'exalcaldessa. Em pensava que parlava de les municipals però com que la cosa s'ha accelerat sembla que ara liderarà la llista de l'espai a l'esquerra del PSOE que també tenia pretensions de representar Gabriel Rufián. I és que la política té aquestes coses. Que un dia diguis en un plató que et retires de la gestió de la cosa pública i l'altre t'aixequis tornant a posar la teva foto als cartells electorals. Res a dir si el que els agrada és això. Ara bé. En aquesta precampanya que ara comença em sembla que en veurem (i en sentirem) de l'alçada d'un campanar i, com acostuma a passar des que el Procés va embarrancar, republicans i juntaires es tiraran els plats pel cap pels platós de televisió i allí on calgui. Per això també acostumo a dir a la ràdio (o a escriure en aquestes línies) que això de la independència ja ho haurà de fer una nova generació perquè el que és aquesta ja no té possibilitats d'èxit. Mentrestant, i també gràcies a les eleccions, el nou finançament de Catalunya que

> ERC i JxCat es continuaran tirant els plats pel cap, Catalunya continuarà mal finançada i els preus de les cases no baixaran

havien pactat ERC i el PSOE queda congelat i ja veurem com ho entoma el nou Govern. I sí. El que havien pactat era la xocolata del lloro en cas que la majoria del Congrés dels Diputats hi votés a favor. Però tot i saber que el que necessita Catalunya és un concert econòmic com el basc i no succedanis com el que es va acordar de tenir els milions de més que arribarien a no tenir-los hi ha un bon tros. Peix al cove, que deia la Catalunya pujolista ara reivindicada per ERC. Mentrestant anirem parlant de decrets d'habitatge, que estan molt bé però que tothom sap que no serviran per arreglar un problema que ve de lluny i que no se soluciona amb 48 hores. Però en aquest país som així. Identifiquem un problema i ens pensem que la política ho pot solucionar en quatre dies. És més. Ni que s'hagués fet bé, com toca, amb seny, escoltant tots els actors afectats i sense l'error de legislar en calent, tampoc s'arreglaria al cent per cent. Però el realisme màgic és una de les grans fites que ha tingut la literatura espanyola. El que passa és que està molt bé pels llibres de García Márquez però no per la realitat, molt més crua i difícil.

OPINIÓ

FÈLIX LARROSA PIQUÉ



Una Lleida per viure-hi

Paer en cap de Lleida

L'habitatge és i ha de seguir sent una de les nostres grans prioritats. Podeu pensar que hi parlo per tot que ha vingut succeint en els darrers dies, però no. Divendres vaig compartir una estona amb els nous veïns i veïnes dels 121 habitatges que una promotora ha construït en terrenys municipals als Mangraners, on ja hi han entrat a viure els últims inquilins. Era emocionant escoltar què significava per a ells entrar-hi per primer cop: independència, estabilitat, il·lusió i un projecte de vida que comença. I us he de confessar que em fa encara més feliç saber que la mateixa promotora preveu iniciar la construcció de 48 nous habitatges més i espais per al comerç de proximitat tot just a tocar dels que ja estan fets. Perquè això no és només una bona notícia per a les futures famílies que hi viuran; és també una aposta pel barri.

Les administracions tenim l'obligació d'actuar i a Lleida ho estem fent. I ho fem de la mà de la Generalitat i de l'Estat però també dels promotors privats. Necessitem més habitatge assequible i, afortunadament, tenim diferents eines per aconseguir-ho. Una que ens està donant més bons resultats és cedir perquè promotors socials construeixin habitatges –que passaran a ser municipals– destinats a joves i famílies. Així, guanyem habitatge avui i ampliem patrimoni públic per al futur. Amb aquesta recepta, abans de finals d'any haurem atorgat llicències per la construcció de 400 nous habitatges assequibles a Pardinyes, a la Bordeta, al Centre Històric i també als Mangraners. Al mateix temps que facilitem



la construcció, també comprem. Ho estem fent a la Mariola, on aviat disposarem de prop d'una cinquantena d'habitatges municipals. Aquesta compra no és casual. És una de les peces que ens permetran començar a actuar de manera profunda al barri amb el futur Pla de Millora Urbana de la Mariola, un projecte molt més ambiciós que implicarà actuacions en 11 edificis i 435 habitatges i que té com a objectiu generar habitatge digne, millorar l'espai públic i les condicions de vida de les persones. També desenvoluparem nous sectors residencials a la Bordeta, Cappont, Pardinyes, Sucs, Ciutat Jardí o Balàfia per mencionar-ne alguns.

Però per construir habitatge també cal posar-ho fàcil agilitzant l'administració i la burocràcia. Reforçant els equips municipals, hem reduït dràsticament els terminis per concedir una llicència per fer habitatge, que ara són de poc més de tres mesos. I també avançar en una fiscalitat que empatitzi amb propietaris i promotors que hi vulguin contribuir. De fet, dimarts vinent explicarem el nostre model fiscal per impulsar precisament la construcció, la rehabilitació i la regeneració urbana. I també tots els incentius i ajudes que tenim en marxa. També us vull explicar que he demanat al Sareb la cessió a la Paeria de tots els solars que disposen a la nostra ciutat i es troben en una situació d'inacció, una seixantena. Fer habitatge té un impacte molt més gran del que ens pensem. Una llar pot permetre que un jove que ha crescut en un barri no hagi de marxar o que una família nova hi arreli. Però fer habitatge també és fer comunitat, com és el cas del Centre Històric on estem avançant en diferents operacions que, només a l'entorn de la Plaça del Dipòsit, ens permetran generar més d'un centenar de nous habitatges pensats pels joves i la comunitat universitària. Però això només és el començament. Ja us he explicat que el Pla d'Ordenació Urbana –en tràmit– preveu habilitar fins a 800 nous habitatges al cor de la ciutat. Guanyar habitabilitat és clau per avançar en la seva recuperació.

I tot plegat ho farem cooperant amb promotors socials i privats o propietaris, utilitzant eines com l'expropiació quan l'interès general ho justifiqui. No em preocupa tant la fórmula que fem servir, sinó el resultat. Perquè el que realment importa és que a Lleida hi hagi més habitatge, que sigui assequible i que les persones tinguin el ple dret d'accedir-hi, de quedar-s'hi i de viure-hi.

DANIEL PALAU VALERO



Una Església que lluita per un treball decent

Bisbe de Lleida. CAMINS OBERTS

La proposta benedictina *ora et labora* va ser acollida amb certa rapidesa. S'entenia, i entenem també avui, que una vida feliç, i per tant amb sentit, es recolza en activitats transformadores com la pregària i el treball. Sant Benet va atorgar un motiu profund a l'activitat de l'home, no pas per entendre la vida com un càstig, sinó com un camí de realització personal i, posteriorment, de creixement comunitari. A redós d'aquest pensament, poc abans, durant i després del Concili Vaticà II, van sorgir diversos teòlegs que van reflexionar sobre la qüestió laboral. La Doctrina Social de l'Església sosté que el treball és del tot adient i necessari per a les persones, però no en qualsevol tipus de modalitat. Una Església feliç proposa el camí de l'Evangeli i, per tant, entén que el treball no pot ferir ni perjudicar en cap moment la dignitat de la persona humana, ni tampoc l'aproximació al bé comú, que és sempre el bé de tota persona i de totes les persones. Cal dir que, al costat de la reflexió, també van aparèixer altres experiències espirituals de preveres i religiosos que van voler identificar-se amb el món laboral. No sense dificultats. Cada cas és un món. Una de les més conegudes és l'experiència dels "capellans obrers" a França. Ells van ser l'expressió –no l'única– d'una espiritualitat que subratllava amb molta insistència el fet de l'encarnació. Així com Jesús concreta la seva presència en un indret molt específic, assumint una realitat determinada, així també el cristià ha de ser el primer a acceptar la seva realitat i donar la vida en la seva "Galilea quotidiana". Aquesta proposta afavoreix el creixement d'una acurada sensibilitat social dins l'Església. Vet aquí la seva felicitat, la nostra felicitat: sintonitzar amb els qui treballen i recolzar a capa i espasa –perdoneu la imatge– aquells que no treballen i aquells que reclamen un treball digne. A manera de pregunta genèrica, per motivar una bona reflexió, diríem: "En un món dominat per l'agressivitat de l'economia, no caldria posar un punt d'atenció, de reflexió i de sensatesa en el respecte vers les persones?". Pensem-ho.

Jesús va treballar. Ho sabem i ho cantem en alguna ocasió: "Era el fuster i era l'amic. Amb les mans ha treballat, com fas tu i com faig jo. Sap el que és amb la suor guanyar-se el pa". Tot prové del text joànic: "El meu Pare continua treballant, i jo també treballo" (Jn 5,17). Una Església feliç tracta de treballar en bé de tothom. El treball és camí de sentit, de creixement i d'esperança. L'Església ha d'afavorir que tot treball sigui dignificant i que tot treballador sigui dignificat pel treball que realitza. No podem aspirar a la felicitat plena si oblidem aquesta condició treballadora de la nostra humanitat. Cal advertir que, avui, el món tecnològic accelera els processos d'elaboració i provoca la reducció de l'interès i l'atenció envers els treballadors. La robòtica ha suplantat funcions i llocs de treball que realitzaven els humans fins fa poc. No és una situació plaent per a ningú. Els llocs de treball van quedant suplantats per robots. Potser no podem entrar ara en aquest debat, que és amplíssim. El que sí que desitja l'Església és no oblidar mai la dignitat de cap treballador, de cap individu, de cap jove, de cap persona. L'Església serà feliç i convidarà a la felicitat si contempla i manifesta la importància del treball per a tothom. Ens referim a un treball transformador de la realitat, capaç d'elevar l'autoestima del treballador i la comprensió que tota tasca és i ha de ser transformadora i, per tant, signe del Regne de Déu.

PLAÇA PÚBLICA #SomUdL Universitat de Lleida

Teatre, rius i intel·ligència artificial: com reprogramar el futur des de la sensibilitat

Durant molts anys, els professors i investigadors que ens dediquem a la tecnologia hem comès un error habitual: dissenyar eines fascinants i complexes mentre oblidàvem, massa sovint, el factor humà. Per sort, la mirada ha canviat de manera radical al llarg de les últimes dècades. Avui sabem que la tecnologia no existeix en el buit, sinó que es desenvolupa en funció de com la percep, la sent i la viu la persona que la té al davant. D'aquesta necessitat han nascut especialitats indispensables com l'Experiència d'Usuari (User eXperience), la usabilitat o l'accessibilitat. Aquest canvi de paradigma ens obliga a reestructurar la manera com ensenyem i creem: la tecnologia actual necessita de la psicologia, la sociologia, la neurociència, la pedagogia o el màrqueting per tenir sentit.



Aquesta evolució s'esdevé enmig d'una realitat líquida, on la intel·ligència artificial generativa ha irromput per recordar-nos que el ritme del canvi és accelerat i vertiginós. Parlar d'IA generativa ja no és especular sobre el futur, sinó constatar una revolució present. Parlem d'eines per restaurar amb una precisió sorprenent fotografies antigues gairebé destruïdes, o d'algorismes avançats que pleguen estructures de proteïnes com si fossin peces de Lego per obrir noves vies en la medicina. Tanmateix, com podem habitar aquesta velocitat sense perdre el rigor científic ni la sensibilitat humana? La resposta passa per obrir les finestres dels nostres laboratoris i cooperar amb la societat.



ROSA MARIA GIL IRANZO

Professora i investigadora del Departament d'Informàtica i Disseny Digital de l'Escola Politècnica Superior de la Universitat de Lleida

En aquesta línia de treball, al grup de recerca GRIHO de la UdL col·laborem amb artistes contemporanis per repensar, per exemple, la vida d'un riu. Posant el riu al centre de la creació i utilitzant entorns de simulació propis dels videojocs, hem recreat la seva economia ecològica. Hem modelat com el seu ecosistema s'empobreix davant l'amenaça dels pesticides i com es regenera gràcies als boscos de ribera o els filtres verds, generant un aplicatiu funcional alimentat amb dades reals que fa visible l'invisible.

D'altra banda, en barris vulnerables on gairebé cap noia arriba a la universitat, ajudem aquestes adolescents a descobrir que la tecnologia no és un terreny aliè. En dissenyar roba interactiva per a una obra de teatre amb entitats artístiques, les joves van perdre la por al codi i van comprendre què és un algorisme utilitzant el seu propi cos: accions físiques que només associaven a l'esport es van convertir en instruccions lògiques. A més, van experimentar què és el biaix algorítmic. En demanar-los que dibuixessin un calçat a la pissarra, el 100% va pintar botes o sabatilles. Va ser l'ham perfecte per fer-les reflexionar: com sabrà una IA què és una sabata de taló si la seva font d'aprenentatge són només aquests dibuixos?

Aconseguir una tecnologia plenament humana exigeix mirar la realitat amb ulls interdisciplinaris. La veritable innovació no consisteix a acumular potència de càlcul, sinó a recordar sempre que, darrere de cada línia de codi, hi ha d'haver una persona.

» Lleida

Pla de la Paeria per afavorir que les dones 'deixin' el burca

L'Ajuntament crea el Pla d'Accions Socioeducatives i Carme Valls vol "garantir" que ningú sigui "aïllat" per l'Ordenança de Civisme

À. LENDÍNEZ CAPDEVILA
Lleida

Ja fa dues setmanes que el ple de la Paeria va aprovar la nova Ordenança de Seguretat i Civisme, que inclou el famós article 12, el qual regula i prohibeix l'ús de qualsevol element que oculti totalment el rostre al carrer, com és el cas del vel integral (burca i nicab). El vistiplau, a més, va comportar el Pla d'Accions Socieducatives per a la Promoció de la Participació Social Plena i l'Autonomia de les Dones de la Comunitat Musulmana, amb el qual es vol acompanyar i protegir en tot moment les dones que usin el vel integral a Lleida.

Carme Valls, quarta tinenta d'alcalde i regidora de Bon Govern i Polítiques Feministes de la Paeria, explica que aquest pla és "necessari" per "garantir" que cap de les dones quedi "aïllada" per la mateixa ordenança. "El que volem és que si hi ha una dona que du burca o nicab, ho faci de forma lliure".



FOTO_ Jorge Agustín Imatge d'arxiu d'una dona amb burca per l'Eix Comercial

El pla té una durada de 18 mesos (any i mig des de la seva aprovació) i es divideix en tres fases: arrelament (els primers sis mesos), desplegament (del sis al 12) i consolidació (del 9 al 18). La primera de les fases contempla el mapatge participatiu al Casc Antic, el contacte amb persones comunitàries referents i la creació "d'espais oberts" per ajudar les dones. La segona consta de la creació de grups socials i de la inserció cultural amb cursos de català i castellà, entre d'altres. Finalment, la tercera és la generació de camins d'autonomia per a les dones.

> No es multaran les dones amb vel en els primers mesos

> El document té una durada de 18 mesos i es farà en tres fases

"Volem fer-ho amb elles i no sobre elles", reivindica Valls i comenta que hi ha casos de dones que, gràcies als espais comunitaris, es treuen el burca en actes. En el cas de la detecció de qui du el vel integral de forma lliure, precisament ho apunta amb la creació d'aquests espais socials, perquè les dones tinguin confiança i expliquin la veritat. Pel que fa a si l'home no deixa sortir la dona per com va vestida, respon que això seria un "segrest" i, si es detecten possibles casos, s'actuarà amb celeritat. Finalment, va confirmar que, en un inici, no es multaran les dones amb el vel.

ERC torna a demanar informació sobre les ZBE

El grup municipal d'ERC-AM a la Paeria ha registrat un nou escrit en què reitera les vuit preguntes i el prec presentats el passat mes de setembre sobre les mancances de la Zona de Baixes Emissions (ZBE) de Lleida recollides en l'Informe 16/2026 de la Sindicatura de Comptes, després de rebre una resposta del govern municipal que els republicans consideren insuficient. "Valorem que el govern hagi respost, però el problema és que la resposta no concreta allò que preguntàvem. Saber quin és el marc normatiu no ens diu quines mancances s'han corregit", van dir.

El PP reclama aclarir els protocols contra el consum de drogues al carrer

El cap de l'oposició a la Paeria, Xavier Palau, reclama al govern municipal que aclareixi quins protocols s'apliquen actualment davant del consum de drogues a la via pública i si aquests són suficients per donar una resposta efectiva a les necessitats dels barris de Lleida.

Aquesta reclamació arriba després d'una visita de Palau al barri d'Instituts–Sant Ignasi, on veïns i comerciants del carrer Alcalde Costa han denunciat episodis de consum de drogues a la via pública i han traslladat la seva preocupació per les conseqüències que aquesta situació té sobre la seguretat i la convivència. Després d'haver plantejat aquesta qüestió a la darrera Comissió de Seguretat, el PP proposa reforçar la coordinació entre la Guàrdia Urbana, els serveis socials i els serveis sanitaris, amb actuacions a la ciutat on es detectin incidències.



FOTO_ Granja Pifarré Presentació de la nova edició de la caminada popular

La 5a Ruta Solidària Down Horta se celebrarà el proper dia 18 d'octubre

L'Associació Down Lleida i l'Associació per a la Interpretació de l'Horta de Lleida, vinculada a Granja Pifarré organitzen la 5a edició de la Ruta Solidària Down Horta. Aquesta caminada popular, que es realitzarà el 18 d'octubre en horari de matí, presenta un trajecte en forma de símbol infinit de 3,5 km que s'inicia i acaba a Granja Pifarré a l'Horta. La ruta disposarà de voluntaris de Down Lleida amb 5 codis QR on s'explicarà la història de diverses empreses familiars de l'Horta per donar a conèixer els seus productes. Granja Pifarré també disposarà d'un pàrquing de rebuda a 50 metres de les seves instal·lacions. A les 10.30 hores tothom es concentrarà a l'Agromuseu de Granja Pifarré on s'entregaran bosses als participants.



FOTO_ ERC Bueno amb representants del partit

Xavier Bueno, escollit candidat d'ERC a l'alcaldia de les Borges Blanques per a les municipals

L'assemblea local d'Esquerra Republicana de les Borges Blanques va escollir Xavier Bueno com a candidat a l'alcaldia de la capital de les Garrigues a les eleccions municipals del maig de 2027. Bueno ha agraït la confiança de la militància i ha expressat la voluntat d'encapçalar un projecte que miri al futur de la ciutat, amb vocació de sumar i de donar resposta a les necessitats dels borgencs i les borgenques. "Assumeixo aquest repte amb molta il·lusió, responsabilitat i ganes de treballar. Estic convençut que les Borges tenen un gran potencial i que cal un projecte ambiciós", va dir.

Liderar
l'esport
en femení

Vine i gaudeix d'una jornada de lideratge en femení! Inscriu-te a la jornada de Lleida a:
gen.cat/4yhMDyw

Cicle de conferències per visibilitzar i impulsar l'esport femení a Catalunya.

Lleida, 15 d'octubre a les 16 h.
Palau de Vidre (Parc dels Camps Elisis, s/n, 25001 Lleida).

esportcat
Generalitat de Catalunya

LLEIDA

L'històric bordell de la Bordeta, reconvertit en dos apartaments

El club Calton va funcionar gairebé durant 40 anys, fins que la Susi el va vendre a un promotor que ha fet dos pisos de 37 m2

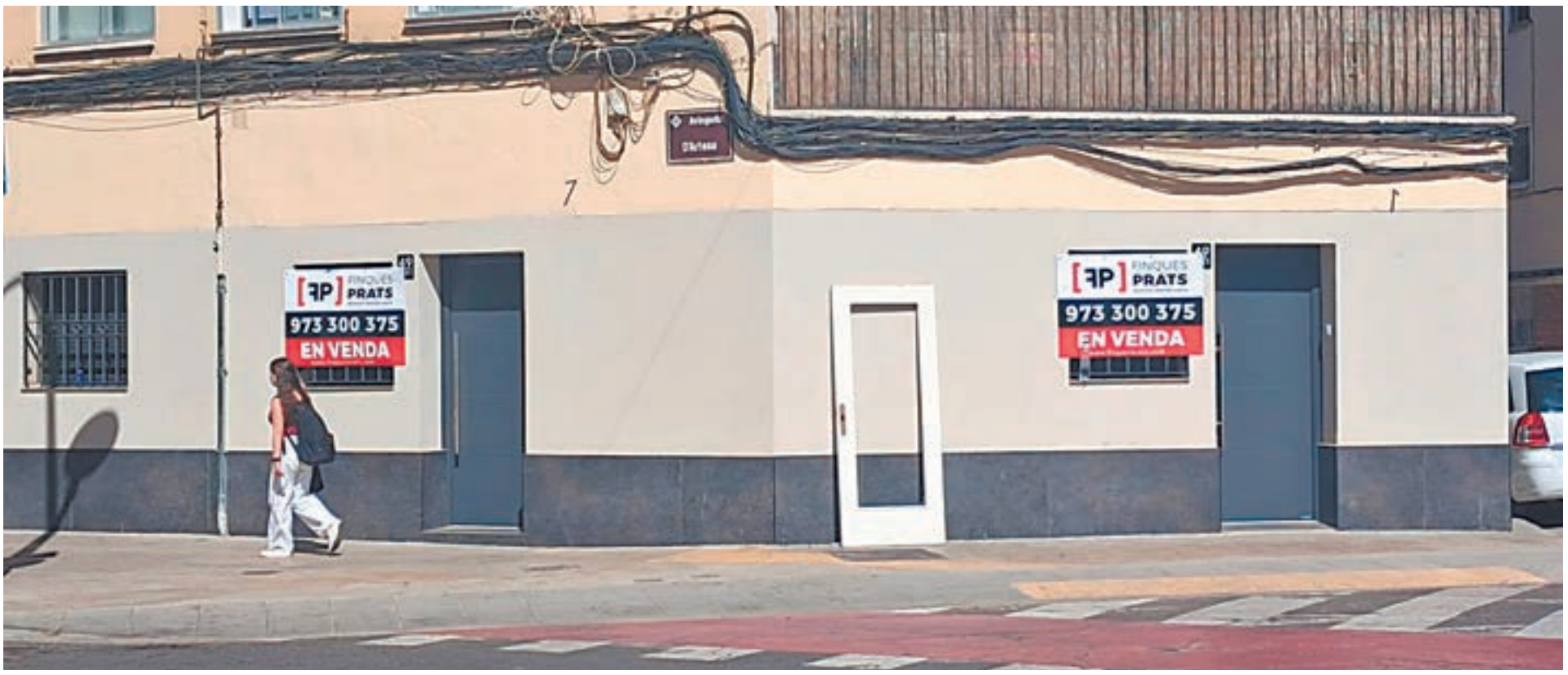

FOTO_ D.A. Els dos apartaments, que estan en una planta baixa de l'avinguda d'Artesa, resten a la venda des de fa uns mesos

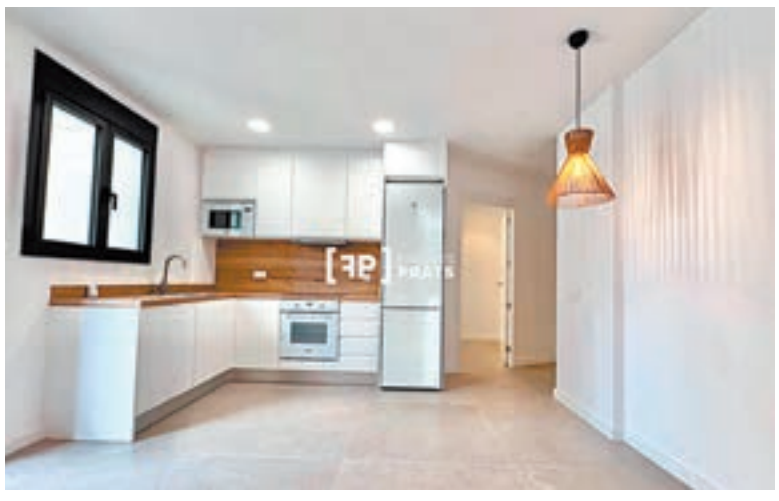

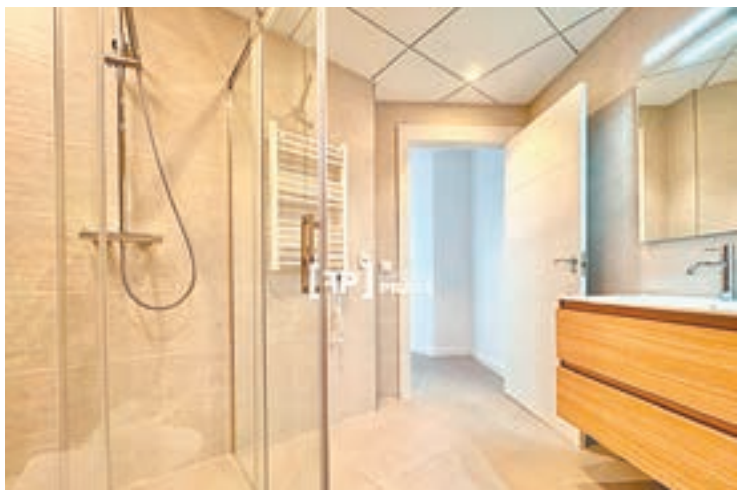

FOTO_ F. P. Dues imatges del web de la immobiliària que mostren el saló-menjador i el bany

DIEGO ARÁNEGA
Lleida

La planta baixa que acollia l'històric club Calton del barri de la Bordeta s'ha reconvertit en dos apartaments petits que estan a la venda. El club Calton va obrir a començament dels anys 80 del segle passat i durant gairebé 40 anys va funcionar com a prostíbul. Fa uns anys, la seva propietària, la Susi, va tancar el bordell i va ficar a la venda els baixos, ubicats a l'avinguda d'Artesa, fent cantonada amb el carrer Alfés. Després d'uns anys sense cap activitat, finalment un promotor va reformar l'immoble i el va reconvertir en dos apartaments de 37 metres quadrats útils, que estan a la venda per 99.500 euros.

"Susi te espera en Calton" va ser l'eslògan del club més famós del barri de la Bordeta, que durant dècades va prestar els seus serveis als clients, sobretot del barri i dels pobles més propers. El regentava la coneguda com a Susi, la qual es va integrar perfectament entre bona part dels veïns de la Bordeta.

Fa anys, a la façana del local encara hi havia un cartell lluminós amb la silueta d'una dona que lluïa els pits i que sobreeixia d'una mena de copa de cava. Aquest prostíbul, que fins i tot va oferir sessions de sadomasoquisme, va ser molt conegut, tot i que sempre ha estat tolerat pel veïnat perquè no provocava gaires conflictes. Ara, però, el club ja és història i des de fa uns mesos s'intenta vendre els dos pisos, construïts aquest any. Segons la publicitat de la immobiliària, aquests apartaments tenen "un lluminós saló-menjador amb cuina integrada i equipada, una habitació doble i un bany complet".

"Un dels seus grans atractius és que disposa d'accés independent des del carrer, oferint una major comoditat i privacitat", segons la promoció.

Els habitatges en planta baixa es venen per 99.500 euros

L'antic prostíbul va estar molt arrelat i integrat al barri

Vuit persones detingudes per robatoris amb força a habitatges d'Alpicat i Lleida

Els presumptes autors també van entrar i cometre furts en domicilis de Sant Cugat del Vallès, Valls i Girona

ACN
Barcelona

Els Mossos d'Esquadra i la Guàrdia Civil han desarticulat dos grups criminals especialitzats en robatoris amb força a l'interior de domicilis, segons va informar la policia catalana en un comunicat. En total, s'han detingut vuit persones, sis homes i dues dones d'entre 28 i 54 anys, a qui se'ls atribueix delictes de robatori amb força, pertinença a grup criminal i falsedat documental.

Segons els Mossos d'Esquadra, van cometre robatoris en localitats com Alpicat, Lleida, Sant Cugat del Vallès, Valls i Girona. Se'ls acusa de cometre robatoris a Catalunya i la Comunitat de Madrid. Els dos grups actuaven de manera itinerant i podien arribar a cometre fins a quatre robatoris en un mateix dia. La investigació va començar el passat agost. Les primeres gestions dels investigadors van identificar un patró d'actuació comú en diversos fets denunciats. Els cossos policials van poder identificar els presumptes autors, els vehicles que utilitzaven per desplaçar-se i un immoble de Madrid que utilitzaven temporalment. Durant l'agost, la Guàrdia Civil va detenir quatre persones a Madrid i van escorcollar el domicili on residien. Es van recuperar els objectes sostrets en diversos robatoris atribuïts al grup, entre els quals a Alpicat i Lleida. Quatre presumptes autors van ser detinguts pels Mossos d'Esquadra més endavant a Sitges.



Alguns objectes que es van intervenir en els escorcolls policials
FOTO_
Mossos d'Esquadra

Incendi a Lleida d'una campana extractora

Els Bombers de la Generalitat van treballar ahir a la matinada en un incendi d'una campana extractora en un pis del carrer Penedès de Lleida. En principi, agents de la Guàrdia Urbana van apagar part de les flames amb un extintor i els bombers van sufocar el fum del tot. Els quatre habitants del pis van resultar il·lesos.

Il·lesos després de caure el cotxe en un canal

Un turisme va patir un accident ahir cap a dos quarts de dues de la tarda en caure dins d'un canal de reg al terme municipal de Gavet de la Conca. Els ocupants del cotxe van resultar illesos, ajudats pels Bombers de la Generalitat.



FOTO_ Bombers La càrrega va omplir la carretera

Ferit en bolcar un camió carregat de sorra a la via C-14 a Oliola

Un camioner va resultar ferit després que el seu camió, que transportava sorra, va bolcar al quilòmetre 121 de la C-14 a Oliola. Es va donar pas alternatiu a la carretera. Un conductor va resultar ferit al quilòmetre 491,9 de l'A-2 a Castellnou de Seana en bolcar el seu turisme.



REPORTATGE

Antonio Gutiérrez Moreno,

Antonio Gutiérrez Moreno, poeta de la Casa de Andalucía de Lleida i impulsor del certamen Balcón Poético Andaluz, es confessa un enamorat de la seva terra i de la ciutat que el va acollir fa setanta anys, Lleida, on ha desenvolupat una ingent tasca cultural i social.

Les arrels d'Andalusia a l'ànima i a la seva essència i Lleida al cor

REDACCIÓ
Lleida

La ciutat de Lleida ha celebrat aquest 2026 la divuitena edició del certamen internacional de poesia Balcón Poético Andaluz, que la Casa de Andalucía de Lleida -impulsora del guardó- va batejar fa anys amb el nom de qui ha estat el creador i ànima mater del premi, Antonio Gutiérrez.

Aquest certamen, coordinat en les darreres edicions per Francisco Muñoz i que es lliura cada any durant el mes d'abril al Paranimf de l'Acadèmia Mariana, és l'aportació més important que Antonio Gutiérrez Moreno ha fet a la ciutat de Lleida, que ha estat casa seva des que s'hi va installar el 1956, ara fa 70 anys, a la recerca de noves oportunitats vivencials i laborals en el sector del transport per carretera.

Enrere quedava el seu poble natal, Vélez de Benaudalla, a peus de Sierra Nevada, on als 13 anys ja treballava a les tasques del camp; les penúries i els refugis de la guerra i la postguerra; i els quatre anys amb l'Exèrcit espanyol al Marroc aprenent l'ofici de mecànic conductor.

El premi literari no ha estat, però, la seva única contribució social. L'Antonio Gutiérrez i la seva dona, la Carmen, pares de quatre fills, porten 36 anys implicats a la Casa de Andalucía de Lleida, sis dels quals amb l'Antonio com a vocal de cultura de la junta directiva de l'entitat. Aquest compromís, que li va ser reconegut l'any 2015 amb motiu de les seves noces de plata a la Casa, ha fet habitual la seva presència en tota mena d'actes culturals i socials organitzats per col·lectius associatius i centres regionals de la ciutat. "Sóc un andalús de Lleida", resumeix l'Antonio després d'explicar que "porto Andalusia a la meva ànima, i al meu cor també Lleida".

El seu tarannà, la seva bonhomia i aquest grau de complicitat i participació el van fer mereixedor l'any del 2015 de la medalla de Gran Persona de Lleida, guardó que concedeixen els Ardmats de Lleida. I dos anys més tard, el 2017, de la Medalla d'Or al Mèrit Artístic i Cultural de l'Ajuntament de Lleida. Van ser dos reconeixements que sumava al Premio Blas Infante de la Casa de Andalucía (2011) i a la Medalla de Oro del Trabajo de la Cultura concedit pel diari 'Granada Costa'.



FOTO_ A.G. Antonio Gutiérrez Moreno, en una imatge d'arxiu amb la Seu Vella al fons

Però l'Antonio Gutiérrez Moreno no només ha estat complimentat per la seva tasca associativa i cultural. També pot presumir d'una extensa obra poètica forjada de manera autodidacta després de veure's obligat a deixar l'escola amb només 10 anys pels condicionants econòmics de la postguerra.

Ell mateix ha reconegut en el pròleg d'un dels seus llibres que "no em sento ni poeta, ni escriptor, perquè no vaig arribar a beure en aquest manantial literari, però sóc conscient que la poesia és una font constant d'enriquiment i que amb ella afloren els impulsos més nobles de l'ésser humà".

La seva obra està formada per 'Versos de Navidad,

poeta i promotor cultural



FOTO_Manuel Zamora Bienafuente Antonio Gutiérrez i la seva esposa Carmen, al lliurament del premis Balcón Poético Andaluz que ell va crear

versos de Nadal' (2005), juntament amb Francesc Pané; un segon llibre (2013) en coautoria amb Amparo Bonet Alcón com a primer premi del Certamen Pedro Parpal; 'Homenaje' (2015); un quart llibre publicat com a premi després de guanyar el Certamen de Poesia Ciutat de Barcelona; 'Sueños y añoranzas' (2021) i 'El eco de las leyendas' (2026).

Ara, als seus 94 anys, espera la resposta del seu poble a la proposta de diferents entitats de dedicar-li un carrer, una placa o un espai cultural. Mentre, fa balanç de les seves vivències i entona un missatge habitual en les seves converses: "Gràcies a aquesta bella ciutat de Lleida, en la que porto setanta anys, i a la seva gent".



FOTO_ M. Zamora Antonio Gutiérrez amb l'exalcalde Àngel Ros quan va rebre la Medalla d'Or al Mèrit Artístic i Cultural de Lleida. A sota, homenatjat per la Federació de Centres i Cases Regionals de Lleida



Piropo andaluz

Lleida, me tendiste la mano con amor,
mi gratitud al pueblo leridano,
yo te ofrecí mi corazón y sin temor,
lo mejor de mi vida puse en tu mano.

Mis hijos son tus hijos y con orgullo
flamean tu bandera por el sur
y a mí que siempre me gustó lo tuyo
hoy te dedico un piropo andaluz.

****

Lleida, llegué hasta ti y estoy contento,
tu alma campesina me enamora,
quisiera confirmarte a cada hora
el amor y el cariño que yo siento.

El Segre que tus tierras fertiliza
y el castillo que tienes por corona,
no lo tiene tu hermana Barcelona,
ni el sabor de tus campos, ni tu brisa.

Es de ley decir lo que se siente,
el corazón no tiene travesía,
la fuerza del amor está patente.

El cariño se hace día a día
y yo quiero tenerte muy presente
aunque mi tierra sea Andalucía.

Antonio Gutiérrez Moreno

'Poetas por la paz', nou premi a la seva trajectòria literària

Antonio Gutiérrez Moreno ha rebut aquest estiu la notificació del Proyecto Global de Cultura Granada Costa segons la qual li ha estat atorgat el premi 'Poetas por la paz' en base a la seva "trajectòria literària" i a "la sensibilitat humana reflectida a la seva obra". Segons l'argumentari del premi, la poesia d'aquest granadí de Vélez de Benaudalla, a peus de Sierra Nevada, és una "veu senzilla, honrada i profundament humana, capaç de convertir la memòria, l'emigració i la fraternitat en paraula d'esperança"

Aquest guardó, que li serà lliurat el dia 10 d'abril de 2027 en el decurs de les Jornadas Culturales del Proyecto Global de Cultura Granada Costa, distingeix aquells autors, "la paraula poètica dels quals esdevé un pont d'unió, esperança, fraternitat i defensa dels valors més nobles de l'ésser humà".

Ara fa uns mesos, el 7 de febrer d'enguany, l'Antonio Gutiérrez rebia el premi Ecos de las Leyendas, concedit per la mateixa entitat de Granada, "per la seva excel·lència poètica, cultural i humana i pel seu vincle amb el seu municipi natal, cultivat des de la seva residència a Lleida".

Són reconeixements que ha d'afegir a molts altres, entre els quals destaca el primer premi concedit per la Federación de Casas Regionales y Entidades Culturales de Catalunya a la Reial Acadèmia de Bones Lletres de Barcelona (2018) o el segon premi en el Certamen Internacional Carlos Benítez (2014).

Una dotzena de visitants cullen les nous a Aitona

Aitona va celebrar ahir una nova jornada de collita de Fruiturisme dedicada a les nous. Una dotzena de persones procedents de Barcelona i Lleida van participar en aquesta experiència, organitzada de la mà de Nous Calzada, que els va permetre conèixer de prop el cultiu de les nogueres, recollir les nous directament al camp i descobrir la feina que desenvolupa la pagesia aitonenca. La proposta forma part del calendari de collites amb què Fruiturisme ofereix activitats vinculades als diferents productes agrícoles del municipi al llarg de l'any. La col·laboració amb Nous Calzada ha permès apropar els participants a les particularitats d'aquest cultiu i conèixer de primera mà el procés de producció de les nous.

Un cop finalitzada la collita, els participants van compartir un vermut elaborat amb productes locals i de proximitat. La proposta gastronòmica va comptar amb embotits de Cal Patenis, formatge Tabollet de Formatges Montllobé, vermut de Raimat, xocolata de Pangea i sucs de Cal Kika. Així, el contacte directe amb el món agrícola ha permès tastar productes del territori.



FOTO_ Ajuntament Aitona
Els visitants procedien de Barcelona i Lleida

BESTIAR

BESTIAR CREUAT	PREU	DIF.
Anoll (femella) 180-240 kg		
E SÚPER EXTRA	7,49	=
U EXTRA	7,34	=
R PRIMERA	6,91	=
O SEGONA	6,54	=
Anoll (femella) 241-270 kg		
E SÚPER EXTRA	7,44	=
U EXTRA	7,29	=
R PRIMERA	7,03	=
O SEGONA	6,84	=
Anoll (femella) 271 kg		
E SÚPER EXTRA	6,95	=
U EXTRA	6,80	=
R PRIMERA	6,54	=
O SEGONA	6,37	=
Anoll (mascle) - de 330 kg		
E SÚPER EXTRA	6,56	=
U EXTRA	6,41	=
R PRIMERA	6,10	=
O SEGONA	5,93	=
Anoll (mascle) 331-370 kg		
E SÚPER EXTRA	6,55	=
U EXTRA	6,40	=
R PRIMERA	6,17	=
O SEGONA	5,98	=
Anoll (mascle) + de 371 kg		
E SÚPER EXTRA	6,32	=
U EXTRA	6,17	=
R PRIMERA	5,94	=
O SEGONA	5,77	=
Vaques		
200 KG CANAL	S/C	-
-	-	-
300 KG CANAL	S/C	-
-	-	-
350 KG CANAL	S/C	-
BESTIAR FRISÓ		
Vedell - de 200 kg		
PRIMERA I SEGONA	5,40	-0,03
-	-	-
Vedells + de 220 kg		
PRIMERA	5,82	-0,03
SEGONA	5,70	-0,03

PREUS DE COMPRA DE BESTIAR EN PES CANAL EXPRESSAT EN EUROS/KG/CANAL. (R) REGULARITZACIÓ

PORCÍ	KG/VIU	DIF.
PORC SELECTE	1,270	-0,025
PORC DE LLEIDA	-	=
PORC GRAS	-	=
TRUJA	0,360	=
GARRÍ 20 K	26,00	=
OVÍ	**PRECIO**	**DIF.**
CORDER FI 15 KG	7,20	+0,33
CORDER FI 19 KG	6,06	+0,27
CORDER FI 23 KG	5,48	=
CORDER FI 26 KG	5,16	=
CORDER FI 30 KG	4,74	=
PELLS PRIMERES	7,50-8,50	=
PELLS SEGONES	1,50-2,00	=
OVELLA PRIMERA	1,00	=
OVELLA SEGONA	0,70	=

BESTIAR PER ENGREIX	ORIGEN ESPANYA	ORIGEN FRANÇA	ORIGEN IRL./ANG.
MASCLE FRISÓ			
50 KILOS	255	265	210
55 KILOS	265	280	230
60 KILOS	300	300	260
FEMELLA FRISONA			
40-45 KILOS	-	-	-
45-50 KILOS	-	-	-
60 KILOS	235	-	-
MASCLE DE COLOR			
55-60 KILOS	585	505	-
60-65 KILOS	625	555	-
65-70 KILOS	665	595	-
70-90 KILOS	705	630	-
FEMELLA DE COLOR			
50-55 KILOS	415	365	
55-60 KILOS	450	410	-
60-65 KILOS	480	440	-
MASCLE MIXT			
55-60 KILOS	-	470	-
60-65 KILOS	-	495	-
70-75 KILOS	-	540	-

Llotja de Mercolleida

COTITZACIONS DEL 5 A L'11 D'OCTUBRE

CEREALS · FERRATGES · FRUITA

CEREALS I PINSOS	QUALITAT	TEMPS	POSICIÓ	PREU
Blat nacional	Panificable	Disponible	Scd Lleida	271,00
Blat nacional	Farratger	Disponible	Scd Lleida	265,00
Blat d'importació PE 72	Farratger UE	Disponible	S/ Tarr/magatz.	255,00
Blat d'importació PE 72	Farratger UE	Novembre-desembre	S/ Tarr/magatz.	258,00
Ordi nacional	PE 62	Disponible	Scd Lleida	250,00
Blat de moro	Nacional	Disponible	Scd Lleida	258,00
Blat de moro	Importació	Disponible	S/ Tarr/magatz.	247,00
Sorgo	EUA	Disponible	S/ Tarr/magatz.	-
Colza en gra 42%	-	Disponible	Scd Tàrrega	505,00
Triticale	-	Disponible	S/ Tarr/magatz.	-
Farina de soja	Importació 47%	Disponible	S/ Tarr/Barna/magatz.	457,00
Farina de girasol	Integral 28%	Disponible	Sco. Tàrrega	240,00
Farina de girasol	Integral 28%	Disponible	S/ Tarr/magatz.	-
Farina de girasol	Alta proteïna 34-36%	Disponible-desembre	S/ Tarr/magatz.	335,00
Farina de colza 00	-	Disponible	Sco. Tàrrega	330,00
Farina de colza 00	Importació	Disponible-desembre	S/ Tarr/magatz.	330,00
Polpa de remolatxa	Importació	Disponible	S/ Tarr/magatz.	338,00
DDG EE.UU.	Importació	Disponible-desembre	S/ Tarr/magatz.	321,00
Pèsol	Importació	Disponible	S/ Tarr/magatz.	-
Greix animal	UE 10-12%	Disponible	Scd Lleida	-
Greix animal	Nacional 3-5%	Disponible	Scd Lleida	-
Oli de soja	Cru	Disponible	S/Barna/extrac.	1.231,00
Fosfat monocàlcic	Granel	Novembre	Scd Lleida	1.125,00
Fosfat bicàlcic	Granel	Novembre	Scd Lleida	1.025,00
Segó de blat	Fulla/granel	Disponible	Sco Lleida	281,00
Segó de blat	Farina/granel	Disponible	Sco Lleida	251,00
Segó de blat	Quarta/granel	Disponible	Sco Lleida	240,00

Euro/tonelada a 30 días, (P) previo, (T) tolva, (*) contado (**) pago a 15 días. Sc/Scd/Sco: sobre camión /destino/ origen

FARRATGES DESHIDRATATS	PROTEÏNA	HUMITAT	PREU	DIFERENCIA
Granulat Alfals Extra	17-18%	10-12%	260,00	+5,00
Granulat Alfals 1a.	17-18%	10-12%	220,00	+5,00
Granulat Alfals 2a.	15-16%	10-12%	205,00	+5,00
Bales deshidratades 1a.	>18%	12-14%	270,00	=
Bales deshidratades 2a.	17-18%	12-14%	230,00	+5,00

Deshidratats. Preu de venda indústria. Euro/tona. En rama: preu de compra al productor, sense ports. Cotitzacions referides al pagament a 30 dies en posició fàbrica. (R): Regularització

FRUITA	MÍN.	MÁX.
PERA		
Ercolini 50+	75	85
Llimonera 60+	65	80
Blanquilla 58+	65	80
Conférence 60+	70	80
Conférence 65+	80	100
POMA		
Gala 65+	40	60
Gala 75+	60	75
Fuji 65+	-	-
Fuji 75+	-	-
Golden 65+	45	50
Golden 75+	50	65
PRÉSSEC		
Groc Calibre A	-	-
Groc Calibre B	-	-
NECTARINA		
Groga Calibre A	-	-
Groga Calibre B	-	-
PARAGUAIÀ		
Paraguaià Calibre A	-	-
Paraguaià Calibre B	-	-
ALBERCOC		
Calibre A	-	-
INDÚSTRIA		
Poma	80	100
Poma cremogenada	-	-
Pera	100	140
Pera llimonera cremog.	-	-
Préssec groc	-	-
Nectarina groga	-	-
Préssec/Nectarina/Parag.	-	-

Els preus d'indústria són euros/tona. Preus referits a primera qualitat, sense envàs. Cotitzacions fixades segons el reglament de mercat.

Detectats almenys onze èquids amb febre del Nil occidental a Almacelles

Són els primers casos a la demarcació de Lleida des d'octubre del 2020, però hi havia casos a Catalunya

ACN
Barcelona

Almenys 11 èquids han donat positiu en la febre del Nil occidental a Almacelles i cinc més a Pau (Alt Empordà), segons va confirmar el Departament d'Agricultura. La data de confirmació dels casos és de dimecres i els d'Almacelles són els primers casos detectats de la malaltia en èquids a la demarcació de Lleida des del mes d'octubre del 2020, malgrat que sí que s'havien localitzat positius en cavalls a la resta de Catalunya.

El Departament d'Agricultura va explicar que hi ha dos programes oficials: un de vigilància i un d'alerta, control i prevenció en hostes animals. La detecció forma part del programa de vigilància de mosquits i prevenció de les arbovirosis. El virus circula principalment entre mosquits, sobretot del gènere 'Culex', i aus salvatges, que constitueixen el reservori natural. Per aquest últim motiu, no es pot evitar la seva entrada a Catalunya amb mesures sobre els animals domèstics. Tampoc no és viable erradicar-lo del medi ambient un cop s'hi ha instal·lat.



El conseller d'Agricultura, Òscar Ordeig
FOTO_
ACN

Si es detecta el virus, l'objectiu és "minimitzar el risc de contagi als animals domèstics sensibles i a les persones". Les persones i altres mamífers poden actuar ocasionalment com a hostes accidentals. La transmissió es produeix principalment per la picada de mosquits infectats després d'haver-se alimentat d'aus salvatges infectades.

Agricultura té definides les actuacions sobre els animals domèstics en el programa específic d'alerta i control. L'IRTA-CRESA s'encarrega del seguiment virològic i els serveis de control de mosquits fan el seguiment entomològic i la vigilància dels mosquits. Els ajuntaments i els serveis de control de mosquits del territori intervenen en la identificació i gestió de punts de cria susceptibles.

La xarxa assistencial participa en la vigilància clínica davant la sospita de possibles casos. Salut reforça la vigilància a les zones de risc, la notificació de possibles casos i el control corresponent de les transfusions sanguínies.

Aquest any les Terres de Ponent han registrat diversos casos -tots a la comarca del Segrià- de la febre del Nil en aus, des d'astors fins a gallines sentinella col·locades per la Conselleria d'Agricultura per controlar la malaltia a Alfarràs, malaltia que només transmeten els mosquits i que té una mortalitat molt variable.

Els bombers rescaten cinc excursionistes a la Vall de Boí

Els Bombers de la Generalitat van rescatar ahir a la tarda un grup de cinc excursionistes que estaven fent una travessa dins del Parc Nacional d'Aigüestortes i Estany de Sant Maurici, al terme municipal de la Vall de Boí. Els bombers van enviar un helicòpter amb el GRAE i un metge per rescatar el grup, en el qual hi havia una persona ferida que no podia continuar la ruta. No hi havia més ferits.

Cervera acull l'acte central del Dia Mundial de la Salut Mental amb moltes activitats

El diputat de Salut i d'Esports de la Diputació de Lleida, Òscar Martínez, va participar ahir en l'acte central del Dia Mundial de la Salut Mental 2026, celebrat a la plaça de la Universitat de Cervera i organitzat per Salut Mental Catalunya i l'Associació Salut Mental Ondara-Sió. La jornada va reunir representants institucionals, entitats, professionals i persones vinculades a l'àmbit de la salut mental, amb l'objectiu de sensibilitzar la ciutadania, combatre l'estigma i reivindicar els drets de les persones amb problemes de salut mental. La jornada va incloure diverses activitats participatives i de sensibilització repartides per diferents espais de Cervera, entre les quals tallers de música, ioga, bitlles catalanes i papiroflèxia, una mostra d'entitats socials del territori, l'acció 'Places contra la soledat' i una cercavila a càrrec dels Carranquers i els Geganters de Cervera. L'acte institucional va incloure la performance 'Converses de Safareig', amb Goretti Narcís Borràs.



FOTO_ Dip. Lleida Acte a la plaça de la Universitat

Salut. Informació i consells sobre bons hàbits saludables +++

Les vacunes ajuden el sistema immunitari a recuperar-se després de les infeccions agudes

La vacunació no només prevé la malaltia causada per una infecció aguda, sinó que també protegeix contra les seqüeles immunitàries a llarg termini que poden aparèixer després d'una infecció viral aguda. Aquesta és la principal conclusió d'un estudi liderat pel Laboratori de Biologia de la Infecció de la Universitat Pompeu Fabra. L'estudi, realitzat en ratolins, mostra com, després de recuperar-se d'una infecció viral aguda, els animals van experimentar un llarg període de resposta immunitària compromesa, la qual cosa va suposar un perill per a la capacitat del sistema immunitari de respondre eficaçment a futurs reptes. La vacunació prèvia va prevenir aquestes conseqüències perjudicials, i va preservar la funció immunitària. Sovint es pensa que les infeccions virals agudes -com el refredat comú o una infecció viral gastrointestinal- són aquests esdeveniments seqüencials simples: el virus s'expandeix i causa símptomes de malaltia; després, el virus es controla i, finalment, el malalt es recupera. Aquest procés global també genera immunitat específica contra el virus que ajuda a protegir contra futurs contactes amb el mateix patogen.

Però recuperar-se d'una infecció aguda és molt més que això. Un estudi liderat per investigadors del Laboratori de Biologia de la Infecció de la Universitat Pompeu Fabra, publicat a 'Cell Death & Disease', mostra que recuperar-se d'una infecció viral aguda pot tenir un cost a llarg termini per al sistema immunitari. Mitjançant un model de ratolí amb infecció aguda, els investigadors van descobrir que, tot i que els animals van controlar el virus i es van recuperar de la fase aguda, el seu sistema immunitari va continuar alterat durant molt més temps. Segons Andreas Meyerhans, que ha dirigit la investigació, "hi ha una percepció general que una infecció viral aguda és un esdeveniment relativament menor i transitori: un cop el virus està controlat i els símptomes s'han resolt, el cos s'ha recuperat completament. Però aquesta visió podria subestimar conseqüències que no són immediatament visibles".



FOTO_ ACN Una professional sanitària administra una vacuna contra la grip

També protegeix contra les seqüeles immunitàries



Diputació de Lleida

Diputació de Lleida

Com facilitar la vida quotidiana d'un infant amb discapacitat amb el BAPS d'Aremi

La detecció d'una discapacitat o d'un trastorn en el desenvolupament durant els primers anys de vida marca una diferència per l'infant i la seva família. És una etapa significativa, ja que cervell es troba en ple desenvolupament amb una gran capacitat d'aprenentatge.



Per aquest motiu, un acompanyament professional des de les primeres etapes, no és un luxe, sinó la clau per garantir la salut i l'autonomia del seu futur. Per poder treballar en tot aquest procés d'acompanyament el plantejament és global; és a dir, amb la participació dels professionals partim d'una mirada global per aconseguir un treball multidisciplinari que afavorirà que l'entorn de l'infant, tant al seu domicili com a l'escola, estigui adaptat a les seves necessitats.

• El / la treballadora social defensa els drets i la protecció de l'infant

• Els / les fisioterapeutes pediàtriques se centren en el moviment i la postura

• Els / les terapeutes ocupacionals treballen les activitats de la vida diària.

• El / la logopeda s'ocupa de la comunicació.

• El / la psicòleg cuida el benestar emocional de l'infant i de la seva família i fa
coordina l'equip professional.

A mesura que l'infant creix, necessita diferents eines perquè el seu dia a dia sigui més senzill. Aquí és on l'equip aconsellarà sobre els diferents productes de suport, com les cadires de rodes adaptades per poder-se desplaçar, els bipedestadors per mantenir-se dempeus o les hamaques per realitzar una dutxa adequada entre altres moltes opcions. A Catalunya tenim un recurs públic i totalment gratuït anomenat Centre de l'Autonomia Personal Sírius, on s'ofereix assessorament sobre els diferents productes de suport i quin és el més adient segons les necessitats de l'infant.

A la província de Lleida, aquest recurs el podem trobar a l'Associació Aremi, que impulsa diversos serveis oberts a la comunitat, com ara:

• El Centre per a l'Autonomia Personal Sírius-Aremi, es un servei gratuït
d'assessorament el qual es centra en la valoració de les necessitats de l'infant/adult, buscant quins recursos són els més adients per preservar les capacitats, augmentar l'autonomia i crear confort per a la persona i la seva família.

• El Banc de Productes de Suport (BAPS), es un servei on es realitza el préstec del producte necessari.

• El Servei d'acompanyament a la família amb necessitats específiques (SAFE), on es dona suport emocional tant a la família com a l'infant.

Si sou pares o mares d'un infant amb discapacitat o trastorn del desenvolupament, contacteu amb nosaltres. Trobarem junts les millors oportunitats per al futur del vostre fill o filla.

sirius@associacioaremi.org
baps@associacioaremi.org
safe@associacioaremi.org

Ares Pascual
Terapeuta
ocupacional

sp|activa
Salut i seguretat per les persones en el treball.
El servei de prevenció de riscos laborals responsable, proper i equilibrat.
Av. Pinyana, 1 · Lleida
Tel.: 973 270 518
www.spactiva.es

» Actual

La CUP opta per no presentar-se

La CUP no impulsarà una candidatura a les eleccions espanyoles del 29 de novembre perquè considera que actualment "no es donen les condicions polítiques per fer-ho". Així ho va decidir ahir la mesa nacional de la formació en una reunió de set hores. La trobada va reunir una quarantena de representants territorials. La decisió, però, encara haurà de ser ratificada per la militància en una votació en línia que comença avui.

ERC i Bildu reeditaran la coalició al Senat

ERC i EH Bildu van anunciar ahir que reeditaran la seva coalició al Senat de cara a les generals. Repetint la fórmula del 2023, els dos partits aposten per "l'acumulació de forces" per "defensar els drets nacionals de Catalunya i Euskal Herria" i "combatre el bloc reaccionari". Les bases de les formacions ratificaran la coalició "els pròxims dies".

Creix la pressió a Rufián per unir-se al Front Ampli

Pisarello apunta que Colau és la candidata de consens, i ERC evita comentar la possible aliança

ACN
Barcelona

El portaveu dels Comuns i candidat de BComú a l'alcaldia de Barcelona, Gerardo Pisarello, va convidar ahir Gabriel Rufián (ERC) a implicar-se en la construcció del Front Ampli d'esquerres amb forces d'àmbit estatal de cara a les eleccions generals del 29 de novembre.

Pisarello va assegurar que la decisió és "d'ell i d'ERC", però va remarcar que, si Rufián s'està plantejant formar part del Front Ampli, "és important que ho digui" i el va convidar a fer "aquest pas".

El dirigent dels Comuns va subratllar que la proposta "no és una qüestió de cadires" i va recordar que diversos partits han proposat l'exalcaldessa Ada Colau com a candidata "presidenciable", tot i que, si Rufián volgués fer el pas, també el "tindrien en compte". Pisarello va explicar que hi ha hagut converses amb Rufián, a qui va definir com un "company", i va admetre que el calendari obliga a anar "contra rellotge".

El candidat de BComú va justificar la crida a Rufián pel paper del dirigent republicà en l'actual context. Va recordar que va ser "una de les primeres persones" a advertir de la urgència d'evitar que el PP i Vox arribin al Govern.

Pisarello va precisar que, si finalment Rufián decideix presentar-se amb ERC, serà "legítim" i buscaran "les maneres de col·laborar", com fan amb EH Bildu o el BNG.

Per la seva banda, la secretària general d'ERC, Elisenda Alamany, es va mostrar ahir convençuda que ERC farà una "gran llista" per a les eleccions generals i que estarà encapçalada per Gabriel Rufián, sense cap menció al Front Nacional. "Estem convençuts que farem una gran llista, una llista que connecta amb cada racó del nostre país", va afirmar Alamany.



FOTO_ACN El portaveu dels Comuns, Gerardo Pisarello, ahir en una atenció als mitjans

PSOE i Front Ampli es reuneixen per explorar si concorren junts

El PSOE i Front Ampli es reuniran durant el dia d'avui per estudiar la possibilitat de concórrer junts al Senat en les properes eleccions generals del 29 de novembre i evitar que el PP controli de nou la Cambra Alta. Des del PSOE han reconegut que estan analitzant totes les alternatives i escenaris possibles per guanyar tant al Congrés com al Senat el 29-N i intentar acabar amb l'ús "espuri" que el PP ha fet de la Cambra Alta els últims tres anys gràcies a la majoria absoluta. La intenció de la coalició és designar entre tots els partits un candidat conjunt i ara mateix l'exalcaldessa de Barcelona Ada Colau és una candidata de consens, encara que encara no s'han tancat les negociacions. El divendres 16 d'octubre és l'últim dia perquè els partits que vagin en coalició a les eleccions ho comuniquin.



FOTO_ Javier Zorrilla (EFE) Fotografia d'arxiu de la secretària d'organització del PSOE, Rebeca Torró

Sánchez promet que la política d'habitatge no té "caducitat"

El dirigent socialista promet reforçar els decrets després del 29-N i acusa la dreta de mentir perquè té "por de perdre"

ACN
Sevilla

El president espanyol, Pedro Sánchez, va assegurar ahir que la política d'habitatge "no té data de caducitat" i es va comprometre que un Congrés amb majoria progressista i un Govern del PSOE reforçaran el decret que "protegeix" petits propietaris i llogaters davant l'especulació.

En un míting a Dos Hermanas (Sevilla), Sánchez va situar l'habitatge com una de les principals causes socials del seu projecte polític. "Cada generació té la seva lluita. La nostra també serà l'habitatge", va afirmar davant d'unes 5.000 persones, segons dades de l'organització.

Així, el dirigent socialista va defensar que aquesta reivindicació s'ha de traduir en una majoria progressista al Congrés i al Govern espanyol i va defensar que els decrets no "enfronten" petits propietaris i llogaters, sinó que els protegeix davant els "abusos" i "l'especulació". "Nosaltres el que proposem és la unió dels petits propietaris i els llogaters i que mirem amunt als dels àtics i als fons voltor per acabar amb la seva especulació i amb els seus abusos", va etzibar.



FOTO_ ACN El president espanyol, Pedro Sánchez, en un míting a Dos Hermanas

A més, el president en funcions va parlar de la Maricarmen i va recordar una de les seves reivindicacions: "Que el que jo he patit no ho pateixi ningú més", i va assegurar que el seu Govern ha d'honorar el seu exemple amb mesures per garantir l'accés a un habitatge digne.

També va acusar la dreta d'escampar mentides sobre el vot per correu perquè té "por de perdre" les eleccions. Sánchez va defensar que aquest mecanisme permet votar a treballadors, estudiants que viuen fora i persones que no poden sortir de casa. "Amb les urnes plenes guanya la gent, i amb les urnes buides guanyen els que mouen els fils", va dir.

Feijóo proposa "un canvi total"

El president del PP, Alberto Núñez Feijóo, va celebrar ahir "per fi" la convocatòria d'eleccions i va prometre un govern de "reconstrucció nacional" després del 29-N. "No proposo una simple alternança, proposo un canvi total, seré i contundent", va afirmar Feijóo en el primer gran míting de precampanya Madrid, acompanyat d'Ayuso, Almeida, Rajoy, Aznar i gran part dels barons populars.

"Espanya necessita direcció i això exigeix més que substituir un Govern. Cal revisar les regles i enfortir les institucions", va voler deixar clar el líder del PP. El líder del PP va acusar el Govern espanyol "d'intentar silenciar el Senat, de trepitjar el Congrés, de posar el CIS i TVE al seu servei, de promoure la inseguretat a les fronteres i d'asfixiar fiscalment les famílies".


FOTO_ EFE Feijóo al primer gran míting de precampanya

Ayuso diu que Sánchez es un trampós i titlla els acampats de terroristes

La presidenta de la Comunitat de Madrid, Isabel Díaz Ayuso, va tornar a qüestionar ahir el vot per correu. "Estem parlant d'un líder que va guanyar les seves eleccions amb urnes de cartó. A qui li sorprendria una trampa més?", va preguntar irònia Ayuso.

"Sánchez és un autèntic trampós. Què va passar en les eleccions del 2023? Quanta gent va demanar votar per correu i no van arribar els sobres, o van arribar tard? Quantes denúncies hi ha hagut a Espanya?", va enumerar la presidenta de la Comunitat de Madrid, que també va carregar contra l'acampada de Sol.

Va titllar de "terroristes" els organitzadors, en etzibar: "Vull saber si és cert que hi ha un grup que ha tingut antecedents terroristes propalestins gestionant aquesta acampada". Ayuso ha reclamat explicacions a la delegació del Govern espanyol.

La UE debatrà si retalla el seu pressupost

La presidència del Consell de la Unió Europea (UE), que ostenta Irlanda aquest semestre, ha proposat retallar un 8% el pressupost comunitari per al període 2028-2034 respecte de la proposta inicial de la Comissió Europea, fins a situar-lo en 1,62 bilions d'euros.

El text concentra els ajustos més grans en competitivitat i cooperació global, mentre que les partides d'agricultura i cohesió es reduirien un 3%. Nous impostos i ingressos podrien aportar uns 55.000 milions d'euros anuals a les arques de Brussel·les. Els caps d'Estat debatran el document en la cimera del 15 i 16 d'octubre.

"Ès hora que Ucraïna tingui un nou president", etziba Trump

La Casa Blanca fa costat a Putin i anuncia un pacte amb Rússia per proveïr 1,8 milions de tones de dièsel als mercats globals

ACN
Washington

El president dels Estats Units, Donald Trump, va carregar ahir contra el president ucraïnès, Volodímir Zelenski, i va defensar que Ucraïna el substitueixi per un nou president capaç, segons ell, d'arribar a un acord per posar fi a la guerra amb Rússia.

"Ha arribat el moment que Ucraïna tingui un nou president", va afirmar Trump en declaracions a la premsa des de la base militar d'Andrews, a Maryland, després d'atacs



FOTO_ EFE El president dels EUA, Donald Trump, ahir

ucraïnesos a refineries russes arran de l'acord perquè Rússia exporti dièsel als EUA i altres mercats. Trump havia anunciat hores abans que ha pactat amb el president rus, Vladímir Putin, que Rússia aporti 1,8 milions de tones de dièsel als mercats globals en els pròxims mesos. Trump va assegurar que aquest acord, a més del "control total" nord-americà de l'estret d'Ormuz, permetrà que els preus del dièsel baixin "ràpidament i fins a nivells de rècord".

"Zelenski per algun motiu mai arriba a acords", va assegurar Trump ahir. De fet, creu que "Zelenski podria haver resolt aquesta guerra moltes, moltes vegades", però "tria no ferho". Va carregar contra els atacs ucraïnesos a les refineries russes i va acusar Zelenski de voler "generar problemes al món".

Almenys 17 morts, entre ells tres nens, en un atac aeri rus contra Zaporíjia

Almenys 17 persones, entre les quals tres nens, van morir i 18 han quedat ferides ahir en un atac rus amb bombes guiades a la ciutat ucraïnesa de Zaporíjia, va informar el Servei Estatal d'Emergències ucraïnès. Una bomba aèria va destruir l'entrada d'un edifici residencial a la ciutat. "Avui, Rússia va expressar el seu agraïment per l'aixecament de les sancions a les exportacions de dièsel llançant cinc bombes sobre edificis residencials a Zaporíjia", va escriure el president ucraïnès, Volodimir Zelenski, com a reacció a l'atac i en al·lusió a l'anunci que havia fet el president dels EUA. "Tots els serveis d'emergència es troben al lloc i les operacions de cerca i rescat estan en marxa. Durant la nit, tretze de les nostres regions van ser atacades. Edificis residencials, infraestructures i instal·lacions ferroviàries van resultar danyats", va afegir.



FOTO_EFE Operació de rescat després del bombardeig

LA VEU DELS LECTORS - OPINIÓ

Digues la **teva!!!**

Ara tens l'oportunitat de compartir la teva opinió sobre algun tema d'actualitat de la ciutat i/o demarcació. Escriu-nos una carta al director.

- ✓ **Escriu el teu text mecanografiat**
- ✓ **Envia'ns-el a *cartes@lamanyana.cat***
- ✓ **No oblidis facilitar-nos el nom complet i DNI**



*En aquesta secció es publicaran totes aquelles cartes que estiguin degudament identificades i que siguin d'interès general. No es publicaran cartes amb pseudònims o inicials. Els originals s'hauran de presentar mecanografiats i no superar les 30 línies d'extensió. La tramesa de textos a aquesta secció implica l'acceptació d'aquestes normes.

La Mañana

Puigdemont acusa el Tribunal de Comptes de "rebel·lia"

L'expresident de la Generalitat torna a reclamar l'amnistia i recorda que ja fa quasi tres mesos de la sentència europea

ACN
Barcelona

L'expresident de la Generalitat Carles Puigdemont ha reclamat al Tribunal de Comptes (TdC) que segueixi el criteri del Tribunal Constitucional i li apliqui l'amnistia immediatament.

En un escrit avançat per 'Elmon.cat' i confirmat per l'ACN, Puigdemont demana que es dicti "immediatament" una sentència que declari amnistiats els fets investigats i extingida qualsevol responsabilitat comptable vinculada tant a la preparació de l'1-O com a l'acció exterior de la Generalitat. Puigdemont acusa l'òrgan fiscalitzador d'actuar en "rebel·lia" per no haver aplicat encara el dictamen del Tribunal de Justícia de la Unió Europea (TJUE) del passat 16 de juliol, demanat pel TdC i que invoca com a base per exigir el tancament del procediment.



FOTO_ ACN Carles Puigemont, emmig dels exconsellers Toni Comín i Lluís Puig

L'escrit carrega contra la inacció de la secció d'enjudiciament i recorda que ja han passat "89 dies" des que el TJUE va respondre a les qüestions prejudicials plantejades pel mateix TdC. La defensa de Puigdemont sosté que mantenir el procediment paralitzat suposa un "incompliment greu, manifest i obert de la mateixa llei d'amnistia", ja que la norma obliga a resoldre aquest tipus de causes amb "caràcter preferent i urgent" i fixa un termini màxim de dos mesos per fer-ho.

Mor Joan Piqué Vidal, el defensor de Pujol al cas Banca Catalana

L'advocat Joan Piqué Vidal, defensor de Jordi Pujol en el 'cas Banca Catalana', ha mort als 93 anys, segons es va fer públic ahir a la premsa. Penalista i professor de la Facultat de Dret a la Universitat de Barcelona (UB), Piqué va adquirir notorietat per la defensa de Pujol en el cas Banca Catalana. Va ser un dels noms destacats de l'advocacia catalana durant els anys 70 i 80. Va liderar un bufet d'advocats que va arribar a tenir una quarantena de membres.

No obstant això, la seva carrera professional va acabar marcada per un dels escàndols judicials més sonats dels 90 en ser condemnat a set anys de presó per la seva participació en una trama d'extorsions a empresaris, juntament amb el jutge Lluís Pascual Estevill. Joan Piqué Vidal va morir el dimecres 7 d'octubre a Castelldefels (Baix Llobregat) i el funeral es va oficiar ahir.



FOTO_ ACN L'advocat en una imatge de l'any 2003

La Mañana
ESQUELES
Recepció les 24 hores
TELÈFON 973 001 140
email: publicitat@lamanyana.cat

» Esports

L'AEM perdona al Zaragoza i acaba perdent l'imbatibilitat

Un error local provoca el gol i després Morrell falla un penal

AEM 0

ZARAGOZA CFF 1

JUGADORES AEM
Leire, Diana (Molina, 81), Helena, Sara, Nora, Inés, De la Fuente (Ari Bosch, m. 68), M. Lara (Yui, m. 23), Daysy (Bassene, m. 81), Morrell i A. Ocón (Marteta,m. 68).

JUGADORES ZARAGOZA
Anna Reina, Bea, Marta, Carol, Lauren, Laura Cetina, C. Ramos, S. Calvo (Irisarri, m. 62), Elena (Dariana, m. 76), Sofía i Andrea (Alexia, m. 62).

Gols: 0-1, m. 28 S. Calvo

Àrbitre: Sergi Sanahuja. Targeta a Ocón, Carol, Bea, Cetina, Elena, Dani López i Irisarri.

REDACCIÓ
Lleida

L'AEM va perdre ahir la imbatibilitat en un partit on tot li va sortir al revés davant un Zaragoza pràctic i més efectiu.

El dia ja començava malament amb la lesió de Lara en el minut 23 i cinc més tard una errada defensiva va provocar el 0-1 de Calvo després que ningú fos capaç de refusar un servei de banda i la jugadora del Zaragoza ho aprofités. Un travesser d'Ocón i un gol anul·lat a les locals donaven pas al descans.

La segona part començava amb un penal que Reina aturava a Morrell. La portera visitant treia després una rematada de Balma i a partir d'aquí l'AEM ho va intentar sense èxit.



FOTO_ Núria Garcia L'AEM no va saber aprofitar les oportunitats que va tenir

"Ens ha faltat encert"

Samu Luna deia en acabar el partit que "hem creat moltes oportunitats, però hem fallat un penal, hem perdonat moltes accions i no hem estat encertades. Teníem el partit controlat perquè elles no ens feien mal. Era qüestió de tenir paciència i una errada ens ha costat els tres punts". L'entrenador de l'AEM parlava també de les pilotes aturades indicant que "el desencert ha estat nostre perquè hem tingut oportunitats molt clares. No ens queda altra que continuar treballant". Amb tot, deia que "estic content amb l'equip i ho veureu perquè tenim marge de millora. Portàvem cinc porteries a zero i algun dia havia de passar, tot i que no esperàvem que fos avui".

AIXÍ ESTÀ LA LLIGA

RESULTATS	Jornada 6
Elche - Levante B	1-1
AEM - Zaragoza CFF	0-1
Europa - Huesca	3-1
Balears - Ona Sant Adrià	Avui, 12.00
Coslada - Villaviciosa de Odón	Avui, 16.00
Valencia B - Barcelona C	Avui, 16.00
Espanyol B - Murcia Promises	Avui, 16.30

PRÒXIMA JORNADA · 24-25/10/26

Barcelona C - Espanyol B
Huesca - Elche
Levante B - Ona Sant Adrià
Murcia Promises - Valencia Féminas B
Villaviciosa de Odón - Balears
Samper Coslada - AEM
Zaragoza CFF - Europa

EQUIP	PS	J	G	E	P	GF	GC
1. Europa	13	6	4	1	1	11	5
2. Sant Adrià	12	5	4	0	1	15	4
3. AEM	11	6	3	2	1	7	1
4. Espanyol B	10	5	3	1	1	8	5
5. Balears	9	5	2	3	0	6	2
6. Huesca	9	6	2	3	1	8	6
7. Barcelona C	8	4	2	2	0	12	3
8. Elche	8	6	2	2	2	5	4
9. Zaragoza CFF	8	6	2	2	2	8	10
10. Levante B	4	5	1	1	3	3	6
11. Valencia B	4	5	1	1	3	5	9
12. Coslada	4	5	1	1	3	4	9
13. Murcia	1	5	0	1	4	1	17
14. Villaviciosa	0	5	0	0	5	3	15

ESPORTS

FUTBOL_TERCERA FEDERACIÓ

L'Atlètic Lleida troba la tecla per guanyar amb contundència

Els de Beltrán es retroben amb la victòria gràcies a un gran tram final del primer temps i a un gol en el primer minut de la segona meitat

SAN JUAN 0

ATLÈTIC LLEIDA 3

JUGADORS SAN JUAN
David, Victor, Martí, Alcover, Dereck (Veguin, m.64), Hugo (Torres, m.46), Jota (Beneite, m.54), Carlos (Barcelo, m.71), Montejo, López (Díaz, m.64) i Valero.

JUGADORS ATLÈTIC
Puyod, Sanchís, Alacalà, Xiker, Gerard, Santigosa, Alonso (Moha, m.68), Agüero (Cucu, m.79), Pascual, Youssef i Dieste.

Gols: 0-1, m.39 Xiker; 0-2, m.45 Dieste i 0-3, m.46 Agüero.

Àrbitre: Joel Garriga. Targetes grogues per David, López, Alcover, Pérez, Xiker, Alonso, Beneite, Torres.



FOTO_ Atlètic Lleida Els lleidatans sumen el segon triomf de la temporada

REDACCIÓ
Motcada i Reixac

L'Atlètic Lleida va trobar ahir la tranquil·litat i va donar amb la tecla per guanyar amb contundència, sumar el segon triomf de la temporada i deixant la porteria a zero.

En un inici el San Juan de Moncada va ser millor, però els darrers 6 minuts del primer temps van ser del lleidatans, que van anotar en el minut 39 (Xiker) i en el minut 45 (Dieste).

Pràcticament en la primera jugada del segon temps, Pascual trobava a Agüero en la frontal de l'àrea per fer el 0-3. Amb el partit totalment controlat, l'Atlètic podria haver fet el 0-4 des del punt de penal, però el porter local va aturar el xut de Dieste.

El tècnic dels lleidatans, Juan Carlos Beltrán, va dir que "els jugadors han entès el missatge per poder guanyar. Al principi ens ha costat, però l'equip ha estat molt sencer. Crec que podríem haver guanyat per més gols".

AIXÍ ESTÀ LA LLIGA

RESULTATS	Jornada 6
1 L'Escala - Vilassar	2-2
2 San Juan - At. Lleida	0-3
3 FE Grama - Tona	Avui 11.45h
4 Molle - Cerdanyola	Avui 12h
5 P. Mafumet - Cornellà	Avui 12h
6 Europa B - S. Cristóbal	Avui 12h
7 Martinenc - Montañesa	Avui 12h
8 Peralada - Hospi	Avui 16.30h
9 Badalona - Vilanova	Avui 18h

EQUIP	PS	J	G	E	P	GF	GC
1 Montañesa	9	4	3	0	1	5	1
2 Badalona	9	5	3	0	2	10	4
3 Vilanova	8	4	2	2	0	7	5
4 Europa B	8	5	2	2	1	10	6
5 At. Lleida	8	6	2	2	2	7	8
6 FE Grama	7	4	2	1	1	6	3
7 P. Mafumet	7	5	2	1	2	8	7
8 L'Escala	7	5	2	1	2	8	7
9 Cornellà	6	4	1	3	0	6	4
10 L'Hospitalet	6	4	1	3	0	6	4
11 San Juan	6	5	2	0	3	5	10
12 Peralada	5	4	1	2	1	5	3
13 Martinenc	5	4	1	2	1	8	8
14 Cerdanyola	5	4	1	2	1	4	5
15 Mollerussa	4	4	1	1	2	2	3
16 S. Cristóbal	4	4	1	1	2	4	8
17 Vilassar	4	6	1	1	4	5	15
18 Tona	3	5	1	0	4	4	9

PRÒXIMA JORNADA · 17-

1 Vilanova - FE Grama
2 Tona - Europa B
3 Mollerussa - Peralada
4 L'Hospitalet - Pobla Mafumet
5 San Cristóbal - L'Escala
6 Cerdanyola - Montañesa
7 Atlètic Lleida - Badalona
8 Cornellà - San Juan
9 Vilassar - Martinenc

Cazorla: "El Cerdanyola no és un equip fluix, no ens confiem"

El CFJ Mollerussa retorna avui a la competició després de no haver pogut disputar la darrera jornada al camp de l'Hospitalet a causa de les fortes pluges i a partir de les 12.00 hores rebrà al Municipal al Cerdanyola, equip que a l'inici d'aquesta jornada ocupava una posició per sobre del conjunt del Pla d'Urgell. El curs passat, el Cerdanyola va estar tota la temporada lluitant per salvar-se, i el tècnic dels lleidatans, Manel Carozala, avisava en unes declaracions a Ua1 Lleida Ràdio que "si ens pensem que serà fàcil guanyar al Cerdanyola perquè ens hem enfrontat contra equips de la part alta i considerem que ells no ho són, no guanyarem".

Per una altra banda, el partit ajornat contra l'Hospitalet, es disputarà finalment el dimecres 14 d'octubre a partir de les 20.00 hores.



FOTO_ Núria García Joanet disputant una pilota en el duel contra el Vilanova

FUTBOL_PRIMERA CATALANA

El Balàfia cau per la mínima a casa contra el Joanenc

BALÀFIA 0

JOANENC 1

JUGADORS BALÀFIA
Sanz, Hernández, Quimbita (Fraile, m.60), Bereño (Carricondo, m.69), Cáceres, Solé, Komma (Silvestre, m.69), Bosch, Pociello (Balcells, m.69), Fajr (Coker, m.60) i Urrea.

JUGADORS JOANENC
Baquero, López (Serrar, m.73), Vicente, Olmedo (Martín, m.69), Hortal (Ariza, m.52), Serran, Bestard, Payeras, Adrià (García, m.52), Zaid (Baraldès, m.52) i Zouhair (Moratonas, m.52).

Gols: 0-1, m.61 Baraldès.

Àrbitre: Hamza Ajeob. Targetes grogues per Solé, Bosch, López, Fraile, Moratonas, Martín, Fuentes i Baraldès.



FOTO_ Núria García Els lleidatans es queden en l'última posició de la classificació

REDACCIÓ
Lleida

El Balàfia no va poder aprofitar la condició de local per aconseguir la primera victòria del curs en la seva temporada d'estrena a Primera Catalana. El Joanenc, que surt de moment del descens, es va imposar per la mínima gràcies a un gol d'Èric Baraldès en el minut 61 de partit. Poc després, el lleidatà Damià Bosch veuria la segona groga i els del Manuel Lorite es quedarien amb 10 homes, fent més difícil les opcions de remuntada.

Així, el Balàfia es queda cuer de la lliga amb només un punt.

La Seu aconsegueix el seu primer triomf (1-0)

La Seu d'Urgell va aconseguir ahir la seva primera victòria aquesta temporada a Primera Catalana en imposar-ser al Juventud 25 de Septiembre per 1-0 amb un gol d'Alan. En l'altre partit amb un equip lleidatà implicat, l'Alpicat, va visitar el camp del Castellar, on va poder arrencar un punt després d'empatar a 2 en un partit on tots els gols van arribar en la segona mitat. Avui el Balaguer, que ocupa la setena posició, s'enfronta a l'Igualada a partir de les 18.00 hores.

FUTBOL_QUARTA CATALANA

Lamesa: "Tornem al nostre Camp d'Esports"

El Lleida CF debuta aquesta tarda en el Camp d'Esports a les 17.00 hores contra el Seròs, en un partit carregat d'emoció i espectacle tot i ser un enfrontament de Quarta Catalana.

L'entrenador dels blaus, Roger Lamesa, deia en la prèvia d'aquest segon duel de lliga que "podem tornar a jugar a casa nostra, al nostre Camp d'Esports, i el primer que hem de fer és donar gràcies als socis i sòcies i a tota la gent que ens ha donat impuls perquè això sigui possible, evidentment també als membres de la junta". El tècnic també comentava que el fet d'haver pogut entrenar en aquest escenari on es jugarà el partit "ens ha anat bé per ajustar-nos al que ens trobarem el cap de setmana i poder esprémer al màxim les nostres oportunitats".

Sobre el Seròs, Lamesa va dir que "en la primera jornada va fer un gran partit, penso que serà un dels equips que ens competirà les primeres posicions. El que volem nosaltres és no cometre els mateixos errors que contra el Sunyer, hem de reduir els danys a pilota parada".



FOTO_ Jorge Agustín El Lleida va debutar a Sunyer guanyant per 2-5

FUTBOL_LLIGA DE NACIONS

El Barça reprèn LaLiga on la va deixar i torna a golejar

BARÇA 3

GETAFE 0

JUGADORS BARÇA
Joan Garcia; Kounde, Eric Garcia, Martín, Espart; Rodri (Bernal, m.71); Gavi (Pedri, m.60); Lamine, Olmo (Fermín, m.60), Gordon (Adeyemi (m.71); i Gabriel Jesus (Abdelkarim, m.82).

JUGADORS GETAFE
Soria; Femenía (Sazonov, m.85), Djené, Gudelj, Romero (Abqar, m.37), Mojica (Davinchi, m.65); Andrés (Boselli, m.65), Serrano, Martín, Terrats; i Azón (Satriano, m.65).

GolS: 1-0, m.2 Gordon. 2-0, m.30 Gabriel Jesus. 3-0, m.73 Kounde.

Àrbitre: Jesús Gil Manzano. Targeta a Femenía, Mojica, Boselli, Terrats, Olmo i Fermín.



FOTO_ EFE Kounde va tancar la golejada a la segona part

EFE
Barcelona

Com si el temps no hagués passat, el Barcelona va reprendre LaLiga EA Sports després de tres setmanes d'aturada amb la mateixa autoritat exhibida fins llavors i va derrotar el Getafe (3-0) amb gols d'Anthony Gordon, Gabriel Jesus i Jules Koundé.

El gol de l'anglès en el segon minut va encarrilar un triomf que el brasiler va afermar sobre la mitja hora de joc i el francès va sentenciar en la segona part.

Una victòria, la vuitena en altres tantes jornades, que iguala el millor inici de lliga en la història del club, el del curs 2013-14 amb Tata Martino.

Flick va poder fer rotacions davant un Getafe que, limitat per la baixa d'Ünal, va perdre en la primera meitat Zaid Romero.

Laporta: "El Madrid està perdent prestigi i credibilitat"

El president del FC Barcelona, Joan Laporta, va assegurar el Reial Madrid està "perdent prestigi, reconeixement i credibilitat a nivell nacional, estatal i internacional" perquè, en la seva opinió, manté una "actitud molt superba i arrogant" per la qual hauria de fer autocrítica. "Està en contra de tot. Al final sempre acaba adoptant les posicions que tenim els altres clubs, però en el camí posa traves i obstaculitza tot el que la majoria volem", va assenyalar el màxim dirigent blaugrana.

El Madrid guanya amb un gol de Diomande i Vinícius acaba expulsat

El Reial Madrid va guanyar 1-0 al Vila-real amb un gol de Yan Diomande a la segona part, que li va bastar per sumar tres punts i mantenir-se a sis del Barça. Diomande va marcar al minut 62 després d'aprofitar una assistència de Valverde.

Després, el Madrid va haver d'aguantar el marcador amb un home menys per l'expulsió de Vinícius al minut 73 per agafar del pèl Saliba just abans de marcar el 2-0. El VAR va avisar l'àrbitre, que va anul·lar el gol i va expulsar al brasiler.



FOTO_ EFE Mbappé felicita al golejador

AIXÍ VA LA LLIGA

RESULTATS	Jornada 8
Málaga - Espanyol	1-1
Rayo Vallecano - Athletic Club	Suspès
Alavés - Atlético de Madrid	1-2
Barcelona - Getafe	3-0
Real Madrid - Villarreal	1-0
Elche - Celta	Avui, 14.00
Real Sociedad - Deportivo	Avui, 16.15
Betis - Osasuna	Avui, 18.30
Real Racing - Valencia	Avui, 21.00
Levante - Sevilla	Dilluns, 21.00

EQUIP	PS	J	G	E	P	GF	GC
1. Barcelona	24	8	8	0	0	34	7
2. Atlético	19	8	6	1	1	18	8
3. Real Madrid	18	8	6	0	2	19	8
4. Betis	16	7	5	1	1	9	7
5. Sevilla	13	7	4	1	2	10	9
6. Alavés	11	8	3	2	3	12	8
7. Deportivo	10	7	2	4	1	10	8
8. Real Sociedad	10	7	3	1	3	9	13
9. Athletic Club	8	6	2	2	2	7	6
10. Villarreal	8	8	2	2	4	13	13
11. Espanyol	8	8	2	2	4	11	11
12. Rayo	8	7	2	2	3	11	16
13. Getafe	8	8	2	2	4	4	10
14. Osasuna	8	7	2	2	3	6	13
15. Celta	7	7	1	4	2	8	6
16. Racing	7	7	2	1	4	11	21
17. Levante	5	6	1	2	3	8	12
18. Elche	5	7	1	2	4	11	17
19. Málaga	4	8	0	4	4	4	13
20. Valencia	4	7	1	1	5	4	13

Suspès el Rayo-Athletic pel llançament d'avions de paper al camp

El partit entre el Rayo Vallecano i l'Athletic Club va ser suspès per l'àrbitre José María Sánchez, a causa del llançament d'avions de paper i objectes com pilotes petites de plàstic al terreny de joc per part de l'afició.

El partit es va interrompre dues vegades, mantant fins i tot els jugadors al túnel de vestidors en la segona ocasió, després d'una primera aturada als catorze minuts, que va durar set. Abans de la suspensió, dos dels capitans del Rayo, Isi Palazón i Óscar Valentín, van sortir al terreny de joc per parlar amb els aficionats que s'asseuen en l'únic fons amb butaques de l'estadi.

MOTOR

Marc Márquez guanya i és líder

AGÈNCIES
Mandalika

Marc Márquez (Ducati Desmosedici GP26) va aconseguir per sorpresa la victòria en la carrera esprint del Gran Premi d'Indonèsia de motociclisme, que es va disputar al circuit de Mandalika. Allà, van aconseguir la *pole position* de les seves respectives categories els espanyols Raúl Fernández (Aprilia RS-GP), Izan Guevara (Boscoscuro) i Brian Uriarte (KTM).

La carrera esprint va resultar molt complicada i bastant inesperada en el seu resultat i pels incidents registrats. Només apagar-se el semàfor, quatre pilots van arribar en paral·lel a final de recta: Fabio di Giannantonio (Ducati Desmosedici GP26) per l'interior, seguit per Márquez, Marco Bezzecchi (Ducati Desmosedici GP26) i Raúl Fernández (Aprilia RS-GP).

Va ser tan estret el marge entre els quatre pilots que Bezzecchi va haver de corregir la trajectòria de la seva moto, la qual cosa va propiciar que Raúl Fernández el toqués i tots dos van acabar a terra. Mentrestant, per l'interior de la corba, Jorge Martín, que havia sortit cinquè, es colava en la primera posició de la cursa.

Martín va saber imprimir un fort ritme a la carrera fins que, a menys de cinc voltes per al final, va tenir algun tipus de problema que el va fer deixar anar l'accelerador i veure's superat per Marc Márquez, que d'aquesta manera es va situar líder fins a veure la bandera de quadres.

La mala sort de Martín no va acabar aquí: a menys de dues voltes per al final es va colar en una corba i es va veure avançat per Ai Ogura i Fabio di Giannantonio, que van completar el podi de la carrera esprint a Mandalika. Martín va acabar en la quarta posició.

El nou vegades campió del món, que mai havia puntuat al traçat de Mandalika, és el nou líder del campionat amb 343 punts. Jorge Martín és ara segon amb 339 punts i Marco Bezzecchi, que no va puntuar, continua tercer amb 284 punts.

L'espanyol Raúl Fernández va aconseguir la seva primera 'pole position' en la categoria de MotoGP en ser el més ràpid en la classificació oficial per al Gran Premi d'Indonèsia.

Fernández va marcar un millor temps de 1:28.852, i ja anteriorment havia establert un nou rècord absolut del circuit amb 1:28.725. Al costat d'ell, en la primera línia de sortida, hi seran els italians Marco Bezzecchi i Fabio di Giannantonio.

El vigent campió del món, Marc Márquez, va acabar en la quarta posició, per davant del líder del campionat, Jorge Martín, i Fermín Aldeguer, al costat d'ells.



FOTO_ EFE El lleidatà va guanyar contra tot pronòstic

El pilot lleidatà afirma que a vegades les coses surten "al revés del que planejaves"

Marc Márquez va afirmar que a vegades una cursa surt completament al revés del que planejaves. "Des de la primera corba, a vegades planeges una cursa i ha estat completament al revés del que planejava, començant per la primera corba. Amb Martín liderant, he intentat seguir-lo, en les dues primeres voltes anava molt enganxat per a intentar atacar, però he vist que el pneumàtic davanter anava molt al límit, gairebé caic i aquí he decidit relaxar-me", va explicar Márquez, qui reconeix haver tingut "aquest punt de sort", calculat o no pel seu equip, que "aniria primer amb aire net i la pressió anava per sota" i que això li ha semblat que era el seu problema. A l'hora de ser líder diu seguir "amb la mateixa mentalitat" i que demà espera "perdre els menys punts possible respecte a Martín".

BÀSQUET_LLIGA ENDESA

L'Ilerna Lleida busca tornar al bon camí a Santiago

L'equip visita la pista de l'Obradoiro després d'una setmana de reflexió

ALBERT ESCUER
Lleida



FOTO_Jorge Agustín L'equip vol recuperar les bones sensacions

L'Ilerna Lleida visita avui Santiago de Compostel·la per jugar a la pista de l'Obradoiro en un partit en què l'equip de Gerard Encuentra intentarà tornar al bon camí després de la clatellada que va suposar la mala imatge en el darrer compromís contra el San Pablo Burgos.

Tot just es porten dues jornades i certament no hi ha motius per dramatitzar, però el mal gust que va deixar el darrer minut en l'estrena al Barris Nord ha fet que jugadors i cos tècnic hagin incidit durant la setmana en què no es pot repetir el que va passar contra el Burgos.

Avui hi ha una bona oportunitat per reconduir la situació a la pista d'un equip que, tot i que acaba d'ascendir, ja ha demostrat que ha vingut per quedar-se, amb la seva primera victòria a Andorra i competint fins a la pròrroga contra el Madrid.

Jugador per jugador, el favoritisme hauria de ser per l'Ilerna, però també és cert que el joc interior de l'Obradoiro, amb un jugador amb molts quilos com Soriano i un altre amb molts centímetres com Dos Anjos, pot ser clau en el desenllaç del partit. Per fora, es fa difícil pensar que McGhee, Batemon, Hughes, Shurna i companyia puguin repetir un altre 6 de 32 en triples, i especialment el 0 de 9 del base.

Però això és la teoria. La pràctica, ja es veurà. Com deia Encuentra, una de les claus serà millorar els percentatges i, sobretot, poder controlar el ritme de joc contra un rival al qual també li agrada córrer i que compta amb quatre jugadors amb passat a Lleida: Sergi Quintela, Diogo Brito, Michael Caicedo i Cale Agada.

Només una victòria en sis partits contra Epi

Gerard Encuentra deia en la prèvia que encara no havia guanyat a Epi i, tot i que la dada no és del tot exacta, sí que és cert que l'actual tècnic de l'Obradoiro li té agafada la mida al lleidatà.

Curiosament, el primer cop que es van enfrontar va guanyar el Lleida (63-71) en la temporada 2022/23. A la tornada, el Coruña va vèncer al Barris (82-91) i a partir d'aquí va sumar els quatre partits següents. La temporada 2023/24, també a la LEB, va vèncer 97-81 i 83-85, i la 2024/25, ja a l'ACB, per 101-106 i 97-84.

Clares derrotes de Coruña, Andorra i Girona

La tercera jornada de la lliga va començar amb tres clares derrotes de Coruña, Andorra i Girona. La més cridanera va ser la del Girona a la pista del Breogán, que va anotar més de 100 punts per tercera setmana consecutiva. Coruña i Andorra van competir una mica més.



FOTO_ acb Photo El Girona va caure a Lugo

AIXÍ VA LA LLIGA

RESULTATS Jornada 3

Leyma Coruña - Casademont	71-92
Unicaja - MoraBanc Andorra	92-84
Río Breogán - FIATC Girona	115-92
Obradoiro - Ilerna Lleida	Avui, 12.00
Real Madrid - Manresa	Avui, 12.00
UCAM Murcia - La Laguna	Avui, 12.30
Baskonia - Asisa Joventut	Avui, 17.00
Surne Bilbao - Burgos	Avui, 18.00
Barça - Valencia Basket	Avui, 19.00

PRÒXIMA JORNADA · 17-18/10/26

Kids&Us Manresa - Unicaja
MoraBanc Andorra - Río Breogán
San Pablo Burgos - Monbus Obradoiro
FIATC Girona - Leyma Coruña
Casademont Zaragoza - Ilerna Lleida
Real Madrid - Surne Bilbao
Valencia Basket - UCAM Murcia
La Laguna - Kosner Baskonia
Asisa Joventut - Barça

EQUIP	J	G	P	PF	PC
1. Río Breogán	3	3	0	326	291
2. Baskonia	2	2	0	216	175
3. Real Madrid	2	2	0	203	194
4. Casademont	3	2	1	255	248
5. Barça	2	1	1	213	201
6. Surne Bilbao	2	1	1	208	196
7. Burgos	2	1	1	191	179
8. Valencia	2	1	1	197	187
9. La Laguna	2	1	1	160	156
10. UCAM	2	1	1	177	178
11. Obradoiro	2	1	1	197	199
12. Ilerna Lleida	2	1	1	186	194
13. Unicaja	3	1	2	254	253
14. Coruña	3	1	2	276	312
15. Girona	3	1	2	254	310
16. Joventut	1	0	1	104	110
17. Andorra	2	0	2	169	182
18. Manresa	2	0	2	187	208

FUTBOL_SELECCIONS



FOTO_ @sefutbolfem
L'autora del primer gol

Espanya domina en el primer test als Estats Units

La selecció espanyola femenina de futbol es troba preparant el Mundial de 2027 i ahir es va imposar als Estats Units en el primer dels dos amistosos que disputarà aquests dies contra la selecció nord-americana. Un quart d'hora va necessitar el conjunt espanyol per resoldre el partit i guanyar per 0-2. Primer Patri Guijarro en el minut 3 i Eva Navarro en el minut 14 per fer el segon.

BÀSQUET

El Cadí la Seu vol sorprendre al Mallorca

El Cadí la Seu vol aprofitar l'espenta anímica d'haver aconseguit el primer triomf de la temporada en la Lliga Femenina Endesa i avui a partir de les 18.00 hores vol sorprendre a l'Azulmarino Mallorca Palma, que tot i ser un equip que acaba d'ascendir, ha guanyat els dos primers enfrontaments de lliga. La jugadora més perillosa del conjunt balear és la veterana Alba Torrens.

HANDBOL_DIVISIÓ D'HONOR OR FEMENINA

El Lleida Handbol continua sense puntuar en aquest curs

El Bolaños mostra la seva superioritat i la candidatura a l'ascens

REDACCIÓ
Ciudad Real

El Lleida Handbol continuarà una setmana més amb el caseller de punts a zero després de no poder superar al Balonmano Bolaños a Ciudad Real en la tercera jornada de lliga de la Divisió d'Honor Or Femenina. Cal remarcar que la segona jornada no es va poder disputar a causa de la meteorologia.

Des d'un inici el conjunt local es va mostrar més dominant sobre el terreny de joc, però no va ser fins al minut 20 que es va obrir la primera escletxa (11-8) per acabar anant al descans amb un 15-11. Durant el segon temps es va mantenir aquesta esquerda al marcador, inclús va ser més desfavorable per les lleidatanes, que en els minuts finals van retallar una mica la distància, però la diferència ja va ser insalvable (30-24).



FOTO_ @lleidahc Les lleidatanes encara han de jugar el duel ajornat de la jornada 2

BÀSQUET_SUPER COPA

El Gust de Lleida no reacciona a temps i el Safa Claror guanya

El Gust de Lleida no va poder sumar ahir la tercera victòria consecutiva perquè el Bàsquet Safa Claror es va imposar al Barris Nord per 58-75. El duel va tenir tres fases, durant els tres primers quarts, les visitants van ser les clares dominadores des de l'inici del duel, agafant un important avantatge a la mitja part. El primer quart va acabar 12-17 i el segon 13-23. En el tercer període les de Jordi Acero van encaixar un 16-25. La segona fase va ser en l'inici del darrer quart, quan les lleidatanes van retallar distàncies després d'anotar un parcial inicial de 15-0 durant els primers minuts. No obstant això, després d'aquest inici de quart, el Safa Claror va reaccionar i va poder aturar l'ofensiva bordeus. El parcial del darrer període va acabar sent de 17-10.



FOTO_ Força Lleida Laura Castellana en atac

ESPORTS

VÒLEI

El Rodi Balâfia no falla a Almeria i sotmet a l'equip andalús amb un gran 0-3

El conjunt entrenat per Manu Blanco no acusa les deu hores de viatge i suma el segon triomf en lliga

REDACCIÓ
Almeria

El Rodi Balàfia Vòlei va sumar ahir la segona victòria consecutiva de la temporada després de completar un partit extraordinari a la pista del Mintonette Almería, al qual es va imposar per un contundent 0-3, amb parcials de 15-25, 15-25 i 20-25.

Un resultat que reflecteix la superioritat del conjunt lleidatà durant bona part del partit, però sobretot la seriositat amb què els jugadors de Manu Blanco van afrontar la primera sortida de la temporada.

En aquest sentit, l'equip no va acusar les deu hores de viatge i la baixa del col·locador Bernat Castellà. El Balàfia va oferir una actuació molt completa, amb un nivell altíssim en totes les facetes del joc i una resposta coral des de totes les posicions. Servei, recepció, distribució, atac, bloqueig i defensa van funcionar amb una gran regularitat, permetent als lleidatans controlar el ritme del partit pràcticament des del primer punt.

El tècnic, Manu Blanco, va dir després de l'enfrontament que "des del principi hem pogut portar el ritme i la intensitat del partit. Al final hem comès alguns errors, però hem sabut concretar en els punts importants".



FOTO_ Rodi Balàfia La plantilla lleidatana celebrant aquesta nova victòria a la pista dels andalusos

MOTOR_MOTOCRÒS

El Trofeu Ara Lleida disputat en el circuit 'El Bosquet' de Ponts reuneix 80 pilots

El circuit "El Bosquet" de Ponts va acollir ahir una nova jornada del Trofeu Ara Lleida de motocròs, amb la participació de 80 pilots dividits en 9 categories. En la categoria Aficionats, la victòria va estar per Amos Teixido, del Moto Club Segre. En Júnior, el primer lloc va estar per Izan Querol. Pel que fa a Mx125, el triomf va ser per a Esteve Abella. A la categoria Sènior, Sergio Castro es va imposar amb 50 punts. En Veterans, el vencedor va estar Pere Mas. En Open Femení, la primera posició va ser per la pilot del Moto Club Segre, Zoe Querol. Raul Serrano va guanyar en Mx85. En categoria base, Alonso Tribaldos va ser primer en Mx65, i en Mx50, Aarón Aranda es va fer amb la primera posició. Aquesta ha estat l'última cura de l'any del Moto Club Segre.



FOTO_ Joel Molina Imatge d'una de les competicions

MOTOR_FÓRMULA 1



FOTO_ EFE El pilot neerlandès

Verstappen guanya l'esprint i sortirà primer

El quàdruple campió mundial neerlandès Max Verstappen (Red Bull), que disputa el seu Gran Premi número 250 en la Fórmula 1, sortirà primer avui en el Gran Premi de Singapur, el dissetè del Mundial, que es disputa en el circuit urbà de Marina Bay, i darrere d'ell l'acompanyaran els dos Ferraris de Leclerc i Hamilton. Antonelli sortirà en quarta posició. Verstappen també va guanyar la cursa esprint.

FUTBOL SALA

El Linyola espera fins a l'últim minut per vèncer

El CFS Linyola necessitava retrobar-se ahir amb la victòria després de l'empat en l'últim partit i les lleidatanes, que rebien al Ripollet, no van fallar i van guanyar per 2-1 amb un gol en l'últim minut. Per una altra banda, el Cerezo Futsal Lleida va estrenar ahir el seu caseller de punt i de victòries en Tercera División després de guanyar per un ajustat 3-4 al Fundació Collserola.

» De cua d'ull



poema_Ferran Grau Medà
il·lustració_Pep Monyarch Callizo

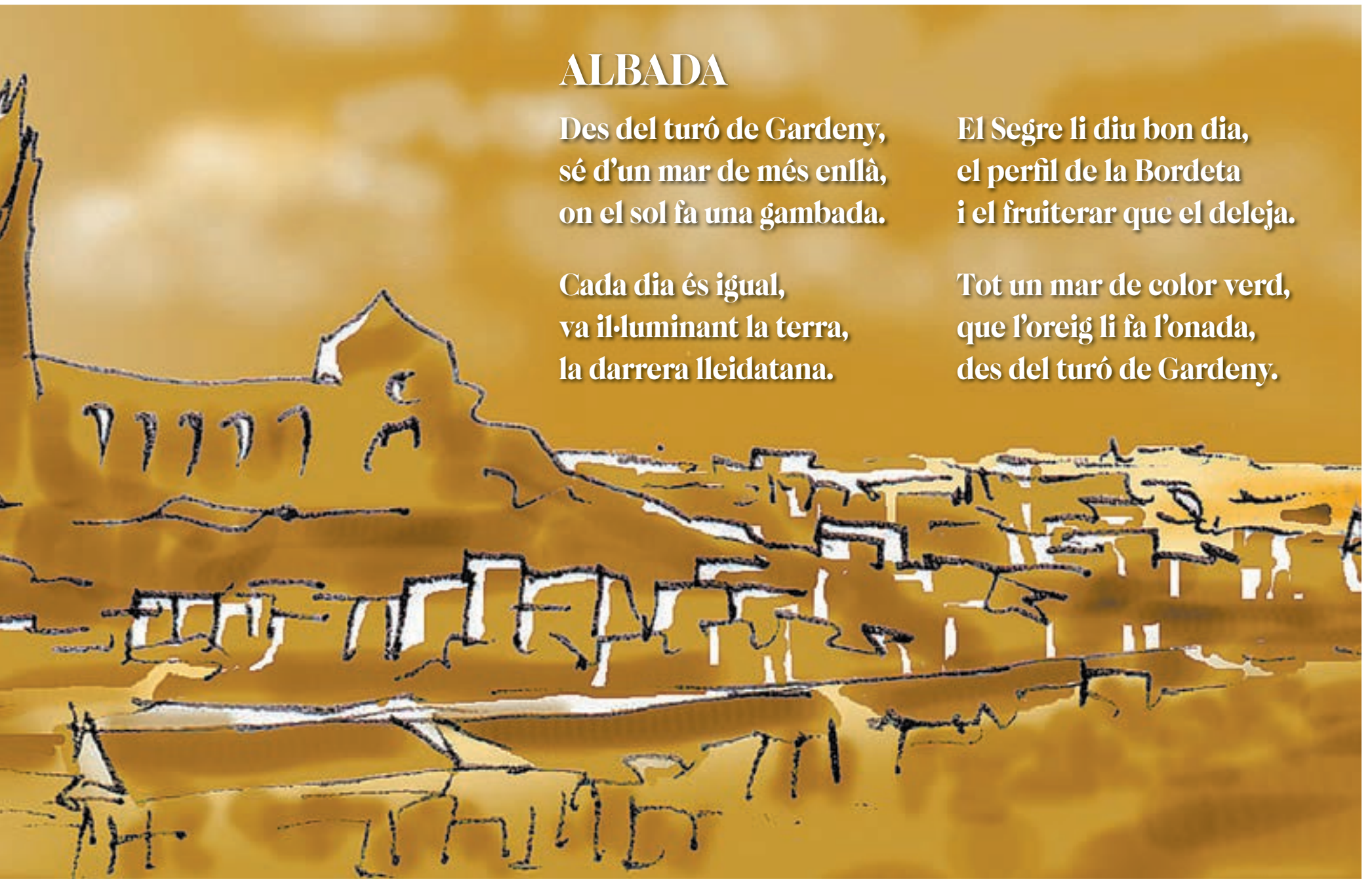

ALBADA

Des del turó de Gardeny,
sé d'un mar de més enllà,
on el sol fa una gambada.

El Segre li diu bon dia,
el perfil de la Bordeta
i el fruiterar que el deleja.

Cada dia és igual,
va il·luminant la terra,
la darrera lleidatana.

Tot un mar de color verd,
que l'oreig li fa l'onada,
des del turó de Gardeny.

» Crea

El públic gaudeix de la música, l'art i la gastronomia al DEVAIA

El Palau de Vidre i els Camps Elisis exposen la creació artística de Lleida, amb un mercat on es venen roba de segona mà i joies

REDACCIÓ
Lleida

El Palau de Vidre i els Camps Elisis de Lleida acullen aquest cap de setmana la novena edició del DEVAIA, un esdeveniment gratuït que combina la música, l'art, un 'market' i la gastronomia per viure l'experiència des de l'esmorzar fins al sopar.

El nombrós públic que va participar ahir en la primera jornada va poder veure com a l'interior del Palau de Vidre, emprenedors i artesans comparteixen espai per realitzar un mercat on es pot comprar des de peces de roba de segona mà ofertes per El Golfo Vintage fins a joieria feta amb vidre per Estel Studios.

La gastronomia és un dels grans protagonistes de l'edició, amb projectes gastronòmics locals i restaurants com Bocao, Sisè o Flamin que ofereixen opcions variades per a tots els àpats del dia que fan dels Camps Elisis un lloc on descobrir la cuina lleidatana.

L'art va a càrrec d'Urban Sketchers, que són els encarregats de capturar l'espai i l'ambient a través de la pintura en directe. A més, les obres d'artistes com Núria Nyzart o Gemma Farreny estan exposades durant els dos dies de l'esdeveniment per aprop la creació artística local a tothom.

La gastronomia, el mercat i l'art estan acompanyats en tot moment de música que connecta l'esdeveniment a partir de tres zones amb ambients diferents; un d'electrònica, un de rumba i música dels anys 80 i l'altre de música comercial actual.

La iniciativa no deixa de banda als més petits de la casa, que podran gaudir de pintacares i jocs de taula durant els dos dies.





FOTO_ Núria García El Palau de Vidre es va omplir de gent interessada en la roba de segona mà i la joieria (a dalt) i gent gaudint de la gastronomia i la música

Primer dia de la Setmana Bio a la plaça Catedral de Lleida

La Setmana Bio per l'alimentació ecològica incorpora enguany una trobada d'entitats, productors i elaboradors de producció agrària ecològica, que va tenir lloc ahir a la plaça de la Catedral de Lleida. L'activitat va donar el tret de sortida a la Setmana Bio i va tenir estands del CCPAE, la Paeria de Lleida / Espai Test Agrari, BioPonent i l'Associació Lo Fato, així com de diversos productors i elaboradors ecològics del territori. Els visitants van conèixer i tastar una àmplia varietat de productes ecològics de proximitat, com ara formatges, mel, oli, vi, productes hortícoles, ous, ametlles, fruita i sucs.



FOTO_ RafaPMedina Els expositors mostren la producció agrària ecològica

» Cultura

El Sant Miquel de les Lletres tanca una edició de "rècord"

El festival ha reunit 15.000 participants després de sis dies de diàlegs, sessions de narració oral i un mercat del llibre

ACN/REDACCIÓ
Lleida

El Sant Miquel de les Lletres de Lleida va tancar ahir una quarta edició de "rècord" amb la participació de 15.000 persones. 'L'Arbre de l'Alliberament', un espectacle amb poesia de Maria Mercè Marçal, recitada per Núria Miret i cantada per la soprano Maria Altadill, amb música original del compositor de Castellserà (Urgell) David Pradas, va posar el colofó en una festa al Cafè del Teatre.

Organitzat per la Fundació Horitzons 2050, durant sis dies el festival ha programat diàlegs, sessions de narració oral, un mercat del llibre i el lliurament dels premis Rosa Fabregat.

Durant la setmana han passat unes 15.000 persones pel festival. El president d'Horitzons, Antoni Gelonch, va qualificar l'edició d'històrica: "Estem molt contents perquè hem omplert totes les sessions i la gent ha respost molt favorablement a la cinquantena d'activitats que hem programat". Per la seva banda, la directora del festival, Mertxe París, va apuntar que ara "cal saber créixer". Ambdós van apuntar que "hi ha festival per anys sempre i quan la ciutat l'aculli", i van agrair a la gent que hi ha assistit la seva fidelitat.



FOTO_ Fundació Horitzons 2050 Una narració de contes al carrer, aquest dissabte

Aquest dissabte a la tarda es va fer entrega al pati de l'IEI dels premis Rosa Fabregat a la trajectòria a l'escriptora Maria Barbal, que no va poder ser-hi present, i l'editor Joan Sala (Editorial Comanegra). A més, per segon dia consecutiu, aquest dissabte va tenir lloc el "Mercat del Llibre" ubicat al Pati de les Comèdies.

En declaracions al rebre el premi Rosa Fabregat, l'editor Joan Sala va afirmar que una "editorial hauria de ser una manera de donar veu a autors diferents".

Va defensar que l'obra escrita en català és "una industria cultural de primer ordre", i va destacar en aquest sentit que "crear lectors és la nostra assignatura pendent".

"No n'hi ha prou de vendre llibres. Hem daconseguir que llegeixin aquells que no llegeixen, especialment els joves", va assegurar. "La cultura que no es comunica queda incompleta", va afegir. "Els llibres ens ajuden a imaginar el futur" i "la cultura ha de servir per eixamplar horitzons", va destacar l'editor de Comanegra.

Clou amb poemes de Maria Mercè Marçal al Cafè del Teatre

Els carrers de Balaguer reivindiquen l'art contemporani amb el Forma

Balaguer acull una nova edició de 'Forma. Espais d'Art Contemporani' fins al 25 d'octubre, que va començar amb l'habitual visita comentada dels artistes participants el divendres.

Per aquesta edició s'han seleccionat sis propostes per part d'un jurat especialitzat, i les quals estan ubicades en diferents espais públics i patrimonials de la ciutat. En cada espai s'ha ubicat una instal·lació artística, i el recorregut s'inicia al Museu de la Noguera i acaba al Pont Nou.

La programació va començar ahir amb la proposta del col·lectiu Free't, 'Passeig Estornell', una activitat performativa en la què va participar l'alumnat de les escoles municipals de música i dansa.

A la tarda, va seguir la performance d'Ane Etxeberría al carrer Torrent, i en la que l'artista va convidar el públic a participar i formar part del seu projecte.

Avui s'oferirà una visita comentada gratuïta de les diferents instal·lacions de Forma Balaguer.



FOTO_ Forma La instal·lació 'Anatomía del Hogar', d'Ane Etxeberría, al carrer Torrent de Balaguer

Aranés Era nòsta lengua

Intervencion ena glèisa de Vilac contra es coloms

Eth Conselh actue en campanau deth temple

REDACCION
Vielha e Mijaran

Eth Conselh Generau d'Aran, a trauès der Airau de Patrimòni, a hèt ua intervencion d'urgéncia ena glèisa de Sant Fèlix de Vilac pr'amor dera nauta preséncia de coloms, majoritàriament, e d'auti audèths, en campanau. Eth naut nombre d'aguesti audèths auie ocasionat ua grana acumulacion d'excrements en solèr, enes parets, cabirons, baranes e d'auti elements der interior deth campanau, e auie generat ua zòna insalubra e perilhosa entar accès des persones. Era intervencion, qu'a durat ath torn d'ua setmana, a permés desinfectar er espaci, eliminar es nins e retirar es audèths mòrti, e tanben netejar es acumulacions d'excrements. Ath madeish temps, s'an installat rèishes de proteccion enes horats dera façada, coma hiestraus e petiti horats, damb er objectiu de dificultar era entrada de mès audèths e evitar qu'era situacion se repetisque. Era glèisa ei catalogada coma Ben Culturau d'Interès Locau (BCIL), d'Aran. Eth còst totau dera intervencion, assumida peth Conselh Generau, a estat de 10.673,05 euros.







FÒTO_L.M./ CGA S'an installat rèishes de proteccion enes hièstres e hiestraus

Eth Conselh convide a enregistrar àudios entà qu'era IA parle aranés

Com especifique ORAI, eth centre de recèrca tecnologica de LINGUATEC-AI, entara creacion de contenguts d'àudio damb intelligéncia artificiau en aranés, ei de besonh eth desvolopament d'un sintetizador de votz. Mès abans, s'a de bastir un sistèma de reconeishement der aranés (ASR) entath que cau aumens 175 ores d'àudio transcrit damb diuersitat de parlants. D'aguestes ores totaus, ja compdam damb 8 ores enregistrades dera maraton de veus en aranés deth projècte que se desvolopèc en 2022, mès cau 167 ores mès. Ei per aquerò qu'es Departaments d'Innovacion e de Lengua hèn ua crida as aranesi e araneses que volguen ajudar a neurir damb es sues veus ad aguest sistèma.



Activitats tà promòir era salut mental

Eth Plan d'Accion Comunitària dera Val d'Aran impulse pendent eth mes d'octobre un ample programa d'activitats ath torn dera salut mentau e eth benestar emocionau, damb prepauses dirigides a persones de totes es edats e qu'an coma objectiu generar espacis d'amassada, participacion, reflexion e supòrt, ath madeish temps que se hemna visibilitat as recorsi e espacis comunitaris que ja existissen en territòri. Era programacion compde damb era participacion d'entitats coma Amentaran, era Associacion Contra eth Càncer e Ágora, atau coma de persones volontàries, e damb era implicacion de servicis sanitaris especializadi. Eth conjunt configure ua programacion que vò méter en valor qu'eth benèster emocionau se bastís tanben des dera comunitat.

Amb el suport de: Generalitat de Catalunya

Era precarietat dera escòla aranesa (II)

En darrèr Cimalh explicàuem qu'ua complicitat tacita entre eth Departament d'Educacion dera Generalitat e eth Conselh Generau d'Aran està dificultant era normalizacion en ensenhament e emplec der occitan ena escòla aranesa. E totun, i a professorat conscient e responsable que posse er emplec der occitan ena escòla. N'auem exemples en trabalh qu'a recuelhut Camila Marvin, de professors que damb molta paciéncia elabòren libres e tèxte en tot emplegar mieis qu'emplegàuem en sègle passat coma engomar papèrs damb escrits en aranés entà corbir es tèxtes en d'autes lengües.

Però i an mès exemples: es trabalhs de recerca der Institut d'Aran an deishat un bon corrop de bones investigacions hètes en aranés pes estudiants. Ei eth resultat d'un esfòrç des joeni que son amparats per esfòrç de professors que des de hè temps s'an elaborat es materiaus entà poder exercir era foncion ena lengua deth país. Coma Lordes Espanha que hè ues setmanes m'ensenhèc un exemple des libres d'occitan qu'està elaborant, per compde e decision personau, en tot profitar des auantatges dera Intelligéncia Artificiau.

I an multitud d'exemples de conscienciacion, que se siguessen ben aprofitats pera administracion auríem resultats extraordinaris.

Er ostiu mos a deishat diuèrses notícies relacionades damb era selectivitat. Coma aqueth grop de joeni, ua seishantia, qu'en País Basc treigueren nòtes deplorables en examen d'euskera damb abondància de zèros e qu'es jutges ordenèren cautelarament qu'aqueres notes non s'auessen en compde entà optar ara universitat. Quan se tracte d'anar contra es lengues petites era Justícia... Mau!

Entretant en Aran se hec tanben era selectivitat. Aciu se pòt hèr er examen d'istòria en occitan. Es qu'òpten per hèr er examen en aranés son minoria, però tostemp i a bèth exemple de conscienciacion. Enguan Ingrid Morales Fernández damb era ajuda deth sòn professor Albert Moyes exercic aguest dret e hec er examen en aranés. Ingrid ei de família castelhanoparlanta e hèr er examen en occitan se convertís en un exemple d'integracion e de conscienciacion que mos cau vantar. Maugrat es contrarietats era escòla aranesa resistís, apareishen galhons positius de concienciacion; manque era estructura, era coordinacion... A vantar tanben aqueri alumnes d'Iparralde (Pais Basc Nòrd), deth Licèu Bernat Etxepare de Baiona que heren un acte de desobediéncia en tot respóner er examen de matematiques dera selectivitat en lengua basca, maugrat qu'ère proïbit peth Ministèri d'Educacion frances. Eth Govèrn cedic e corregic es examens en euskar. Resisténcia!

E ath delà es escòles an actuacions que les van ara contra. En juriòl, eth Tribunau Suprem determinèc que non se pòt excludir eth castelhan dera rotulacion des Centres docents. Es orientacions deth Departament d'Educacion indicauen qu'es senhalizacions, en Aran, an d'èster en occitan. Damb era preséncia deth castelhan se desmilhorarà es referéncies des alumnes e preneràn era opcion mès avienta: eth castelhan. Fòrça d'aguesti alumnes, de mès en mès, apareishen en miei deth cors, provienents de païsi enes que non s'emplegue cap des nòstes lengües oficiaus e se trobaràn ua escòla desamparada e confosa, tot e que creiràn ena bona volontat deth professorat.

Eth Consòrci d'Educacion e er Ajuntament de Barcelona auferissen corsi de catalan entà adolescents nauvenguts, pendent eth mes de juriòl, entà facilitar-les er accés. E, ¿non poderie bèra administracion ena Val d'Aran oferir corsi d'aranés d'ostiu entà arténher qu'es alumnes immigrants agen ua integracion mès facila?

Eth Conselh Comarcau dera Nauta Ribagorça, ei a díder Pònt de Suert, Boí e Vilalhèr, an creat un jòc didactic, que repartís enes escòles, entà qu'es mainatges posquen conéisher eth vocabulari pròpi deth parçan; tà que coneishquen era sua variacion. ¿Non se poderie, a trauès deth jòc, hèr qu'es mainatges accedissen a un coneishement iniciau der occitan e a que consolidèssen es sòns coneishements? Hè ans ja existic ua iniciativa parelha, en Aran. A on ei?

Modèls, n'i a... Celebram, en tot cas, qu'eth Centre de Formacion d'Adults de Vielha auferisque formacion en aranés. Servís entà paliar en cèrta forma era precarietat de places des corsi auferits per Conselh Generau d'Aran.

Mens dera mitat deth professorat catalan manten eth catalan tostemp o quasi tostemp damb er alumnat e per çò que hè as activitats de grop sonque eth 20 % des mainatges empleguen eth catalan. Se hèm ua prospectiva sus er aranés, èm segurs que lamentablament non superam eth 20 % deth professorat e e eth 10 % des mainatges. Mau!

E maugrat es esfòrci deth professorat, deuant dera precarietat e dera ansietat collectiva mos cau reiterar es paraules d'aquera professora de que parlauem en Cimalh passat de que "s'a perdut er emplec der aranés per part des alumnes".

Tanben falte preséncia der occitan ena escòla catalana ath delà d'Aran, tot e que i obligue era Lei; ei un exemple mès dera precarietat der occitan ena escòla. En parlaram!

¿Non poderie bèra administracion ena Val d'Aran oferir corsi d'aranés d'ostiu entà arténher qu'es alumnes immigrants agen ua integracion mès facila?

Celebram, en tot cas, qu'eth Centre de Formacion d'Adults de Vielha auferisque formacion en aranés

EN CIMALH DERA LENGUA NÒSTA



Jusèp Loís Sans Socasau
sanssocasau@gmail.com

AGENDA

Activitats

37a Fira del Torró i la Xocolata d'Agramunt

Els dies 10, 11 i 12 d'octubre la Fira del Torró i la Xocolata a la Pedra d'Agramunt convertirà el municipi en un aparador del producte agroalimentari de qualitat i del món dolç. Les jornades combinaran degustacions, tallers, demostracions i ponències.

Lloc: Agramunt.

Torna el Laberint de Panís a l'Horta

La 8a edició del Laberint de Panís de l'Horta de Lleida arrenca amb un objectiu clar; descobrir curiositats de productors de proximitat ben diversos a partir de 18 proves agroculturals i mentre es recorre el laberint, aprendre sobre el món rural i l'Horta. El preu de la visita és de 10 euros (8 pels clients de Plusfresc).

Lloc: Partida Caparrella de l'Horta a les 17 hores. Tots els dissabtes (tarda) i diumenges (matí) de setembre i octubre.

Ioga a la Seu Vella

El programa 'Respira Lleida' aposta per apropar el ioga a la ciutadania i fomentar el benestar. En aquest sentit, avui es realitza una sessió al Baluards de la Reina, a la Seu Vella. Cal dur estora, protector solar, repel·lent d'insectes, una ampolla d'aigua i coixí.

Lloc: El Baluard de la Reina, Seu Vella de Lleida a les 10 hores.

Concert solidari de Camerata Granados a Torrefarrera

La sala social de Torrefarrera acull el concert solidari de Camerata Granados 'At the movies. Les millors BSO per a banda simfònica'. L'acte s'organitza a través del Banc d'Aliments de les Comarques de Lleida.

Lloc: Sala social de Torrefarrera a les 19 hores.



El grup Trio Fusion Musical fica ritme a 'Tardes de ball'

El programa Tardes de ball a la Lotja de Lleida porta al grup Trio Fusion Musical a la Sala Martina Catells avui. La música serà en directe durant tota la tarda i en aquesta iniciativa de Sèniors Lleida, el servei de pàrquing ofereix una tarifa plana de 4 euros.

Exposicions

'FREE. Història d'un canvi de gènere'

Explica la història d'un canvi de gènere, el de Johan Jenny, la qual va ser fotografiada per Hatte Stiwenius al 1983 i per Håkan Elofsson al 2023.

Lloc: Cafè del Teatre, Lleida. Fins a l'11 d'octubre.

'Del Cercle a Cavallers'

Exposició conjunta de diversos artistes del Cercle de Belles Arts a l'Espai Cavalers de Lleida. Hi podreu veure obres d'artistes com Joan Català, Yuri Yarosh, Lupe Ribot, Joan Espax o Divina Drudis.

Lloc: Espai Cavallers. Fins al 10 d'octubre.

'A trenc d'alba'

Exposició que inclou un total de 21 obres d'11 artistes de La Divergent, que reivindica l'art entès com un llenguatge universal per a tothom.

Lloc: Petit Espai de l'Espai Guinovart. Agramunt. Fins al 25 d'octubre.

TURÓ DE LA SEU VELLA
www.turoseuvella.cat

Horari d'hivern
01/10 - 30/04

Seu Vella
De dimarts a divendres
10.00 - 13.30 / 15.00 - 17.30
Dissabtes: 10.00 - 17.30
Diumenges i festius
10.00 - 15.00

Castell del Rei/La Suda
De dimarts a dissabte
10.00 - 13.30 / 15.00 - 17.30
Diumenges i festius
10.00 - 15.00

973 230 653
turoseuvella
@turoseuvella

turóseuvella

'Sentiments'

Exposició de pintura de Pere Tomàs que explora l'univers emocional a través del color, la matèria i l'energia. Tomàs explica que cada peça és una expressió del que sentim cadascú.

Lloc: Cercle de Belles. Fins al 30 d'octubre.

'Signes'

Escultura cinètica audiovisual que es desplega com un llenç generatiu de llum, moviment i so. Situada en la intersecció entre l'art cinètic, l'abstracció, el light art i la música visual, l'obra substitueix la composició fixa per un sistema viu en transformació constant.

Lloc: Morera. Museu d'Art Modern i Contemporani de Lleida. Fins al 31 de gener de 2027.

Retrospectiva de Joanpere Massana

Exposició concebuda per oferir una lectura retrospectiva de la trajectòria de Joanpere Massana.

Lloc: Adrià Codina Art Gallery. Fins el 14 de novembre.

Els '100 anys de colònies a la Vall Fosca', a l'IEI

La mostra revisa l'evolució de les colònies infantils a través de quatre etapes històriques que reflecteixen els canvis educatius, socials i polítics del darrer segle.

Lloc: Espai iX, Institut d'Estudis Ilerdencs. Fins al 19 de desembre.

'Mirador'

Selecció de deu obres de gran format creades a partir de pintures antigues recuperades de mercats i materials reciclats.

Lloc: La Gòtika, Institut d'Estudis Ilerdencs. Fins al 26 de desembre. Lleida.

Exposició 'La botànica en l'art'

Una invitació a descobrir com la botànica i l'art estan lligats íntimament i els nombrosos significats que transmeten les plantes. La mostra recull obres del Prado de Madrid.

Lloc: CaixaFòrum. Lleida. Fins al 31 de gener.

'Tragèdia al call. Tàrrega 1348'

Exposició sobre l'antic call de Tàrrega i el pogrom que va patir la ciutat durant l'any 1348.

Lloc: Museu Tàrrega Urgell. Tot l'any.

'Pintura fresca'

Exposició de pintura i dibuix de l'artista d'Ivars d'Urgell Xesco Mercé.

Lloc: Galeria Indecor.

VIDA SOCIAL · vidasocial@lamanyana.cat ·

Festa Sorpresa per celebrar l'aniversari d'Adolfo, gran persona! Moltes Felicitats!!

Gràcies a tots per venir!!!, un dia inoblidable. Afortunats de tenir-vos. Com deien els meus pares, "allò que sembres recolliràs". Els valors que els meus mestres de vida em van inculcar, els meus pares. Sou riquesa a la nostra vida.





Xerrada sobre seguretat online a la Casa d'Aragó

La Casa d'Aragó de Lleida va acollir divendres una interessant conferència sobre seguretat a internet, impartida per Juan Carlos Rodríguez Blancas, que va oferir consells pràctics per navegar de manera segura i prevenir els riscos a la xarxa.



'Totes som Punts Lila', al Palau de Vidre

La Comissió Barris Violetes va omplir divendres la sala del Mirador del Palau de Vidre per promoure els Punts Lila juntament amb el comerç de proximitat. Amb la iniciativa 'Totes som Punts Lila', s'hi vol sumar el comerç de tots els barris de Lleida.

Exposició 'Contrastes', de Toni Q, a la sala Le Petit Atelier

L'exposició de les obres de l'artista Toni Q (sota el títol de 'Contrastes') es va inaugurar aquest dissabte, a la sala de la galeria Le Petit Atelier de Balàfia, on romandran fins al novembre.



Visites de la Xarxa de Museus de Lleida i l'Aran

La Xarxa de Museus de les Terres de Lleida i Aran va organitzar ahir dues visites, dins el cicle 'L'arquitectura que exposa'. Al matí, a l'Espai Transmissor de Seró (Museu de la Noguera). I a la tarda, una visita a l'Hospital de Cartró de la Vall Fosca (Museu Hidroelèctric de Capdella).



PASSATEMPS

AUTODEFINIT

	Dragó	Instrument manual	Líquid de funcions termoregu-ladores i d'excreció	Equipatge, bagatge	Etapa de la vida de les persones	Acte caràc-teristic d'una persona de caràcter rar		Repetició d'un so	Peix comesti-ble de carn rosada	Prova espor-tiva de motociclisme	Peça de metall en forma de cercol	Que afecta els nervis	Enganyar
Destruir							Làmina horitzontal que es col·loca en una paret						
Revinguda de les aigües d'un riu							Que menja preferent-ment carn						
Posar o escriure notes							De l'oli						
Pigment carotenoide							Excessiva-ment vinculat al pare	Planta herbàcia de la família de les malvàcies					
	Capell femení	Aliatge de níquel	Confús, poc clar	De l'Afganis-tan (f)	Enterrar, sepultar								
Onomatopeia								Femella de l'ànec coll-verd	Beguda alcohòlica	Inflorescèn-cia unisexual amb aspecte d'espiga	Flor de jardí	Relatiu a l'alou	Persona atrotinada que ja no val per a gran cosa
Primera lletra dels alfabets hebreu i arameu					Que nega l'existència de Déu	Sentit del gust							
Lata, tabarra						Diminutiu d'animal							
Atac						Que sospita que passa alguna cosa dolenta							
Unitat mone-tària de Sierra Leone						Festes de la mort i la resurrecció d'Adonis							
Massa de neu que es desprèn de la muntanya						Dels tàrtars (f)							

SUMAND

		5	14
			18
	8		13
16	16	13	+

Col·loca tots els números de l'1 al 9 perquè es compleixin les sumes

7 DIFERÈNCIES

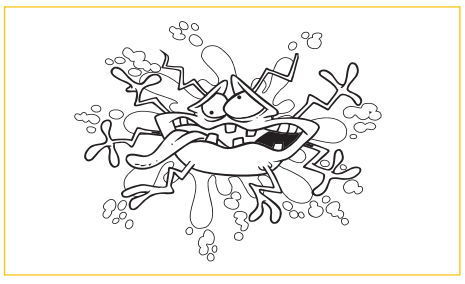



HORÒSCOP

Àries

20 de març - 19 d'abril

Has deixat un parell d'assumptes pendents en les últimes setmanes i ara hauràs de reprendre'ls amb força, encara que al principi et costarà molt. A casa l'ambient és molt bo.

Taure

20 d'abril - 20 de maig

Et venen damunt despeses inesperades i això et posa de molt mal humor. Tanmateix, no pots fer res per a evitar-ho, així que canvia de xip i dedica't a altres assumptes.

Bessons

21 de maig - 20 de juny

L'estómac comença a ser el d'abans i es recupera de les malalties que t'han tingut en escac en els últims temps, però això no et dona via lliure per a tornar als excessos.

Cranc

21 de juny - 22 de juliol

Travesses un moment immillorable per a iniciar un romanç, però procura no deixar-te temptar per persones massa unides amb el teu passat sentimental. Et convenen relacions noves.

Lleó

23 de juliol - 22 d'agost

El teu esperit està en un moment de recessió en el qual no t'atreuen per a res les aventures amoroses que anomenen a la teva porta. Pot ser que ara et convingui més la tranquil·litat.

Verge

23 d'agost - 22 de setembre

Aquest és un bon moment per a accelerar la compra d'una cosa que fa temps que cerques o per a realitzar una inversió de la qual pots treure bastant rendibilitat.

Balança

23 de setembre - 22 d'octubre

Per fi t'arriba el reconeixement professional que tant de temps has estat esperant i el farà acompanyat d'un increment en els ingressos, encara que això és el que menys t'importa.

Escorpió

23 d'octubre - 21 de novembre

Cerca l'alegria com a teràpia de xoc contra la depressió que amenaça amb arrossegar-te. En companyia de persones positives trobaràs la sortida a la situació que vius.

Sagitari

22 de novembre - 21 de desembre

El treball i la diversió són conceptes que no has de barrejar, però això no vol dir que a vegades el treball no signifiqui plaer. Aquest és el camí que has de buscar.

Capricorn

22 de desembre - 19 de gener

És un bon dia per a lligar. El teu esperit atreu a les persones de l'altre sexe, et mostres atractiu i sensual. A més, li treus molt partit a aquest aire misteriós del qual et fas envoltar.

Aquari

20 de gener - 17 de febrer

Després d'actuacions gens afortunades en el passat recent, entres en una fase de responsabilitat i plena maduresa en la qual deixaràs sorpresos als quals t'envolten.

Peixos

18 de febrer - 19 de març

T'enfrontes a una decisió de tall professional que no et deixa descansar ni en els dies lliures. El millor és que et tanquis per a pensar i no surtis fins a haver pres una decisió definitiva.

SUDOKU

mitjà

	8	5		1	2			6
1		3				5	2	7
9	4			6				
8			4			3	1	
	9	4	8			7	6	5
	7	1	5	2		8		
	2							
4		8	6		9			
						4	3	

SOPA DE LLETRES

Calderer • Cigar • Classe • Conró • Cucar • Gemir • Vaccinar

M Q Y D V P X Z M R F D
B M O R O T J W E C O W
I L I H A R Z P Q R F Z
L V J G N G N Y I K E Y
U Y A E P Z I O T T E P
R U G C J Q R C C A N A
R A C U C I W D L N E J
D O K N M I B S J S Z O
O K W E C S N U S L J L
M I G N V A U A G C N Y
W V V V L V L V R G A C
J N Y F D C J J T T E R
G T E R E R E D L A C U
P Z A I O D B H W R V N

MOTS ENCREUATS

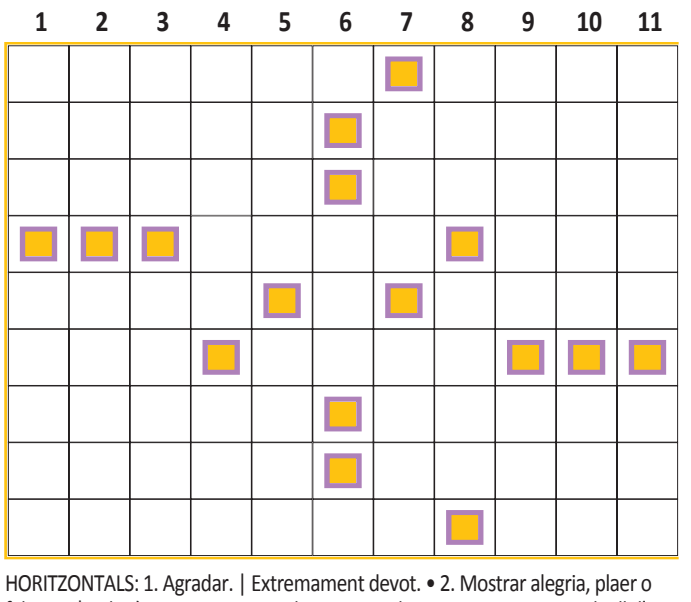

HORITZONTALS: 1. Agradar. | Extremament devot. • 2. Mostrar alegria, plaer o felicitat. | Substància transparent, dura i trencadissa. • 3. Fer una osca al tall d'una eina. | Interminable, llarg, pesat. • 4. Que no sap allò que podria saber. | Cap de vegada. • 5. Aigüera, fregador. | Làmina, planxa. • 6. Dedicada a obres de caritat. | Fibra tèxtil sintètica de poliamida molt resistent. • 7. Testicle. | Àcid, amarg. • 8. Obstrucció intestinal. | Embarcació lleugera. • 9. Filibuster, pirata. | Que cedeix fàcilment a la pressió.

VERTICALS: 1. La part favorable d'una cosa. | Relatiu o pertanyent als ulls o a la visió. • 2. Planta herbàcia bulbosa. | Tap de suro. • 3. Cridòria. | Persona que construeix rais. • 4. Metall radioactiu de color grisenc. | Més. • 5. Prefix que significa 'darrere de'. | Cosa que dificulta una acció. • 6. Ho ... Minh, ciutat del Vietnam. • 7. Ciutadà, habitant. | Del Laci (regió d'Itàlia). • 8. Unitat de mesura de la quantitat d'informació. | Relatiu als xoses o a llur llengua. • 9. Acumulació excessiva de líquid en algun òrgan. | Tòrax. • 10. Esgarrapada, grapada. | Element que causa i explica un fet. • 11. Cuc paràsit de l'intestí humà. | Antiga denominació de la unitat monetària de la CE.

SOLUCIONS

Nº 4195

▼ AUTODEFINIT

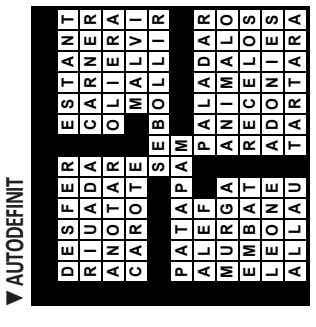

▼ SUDOKU

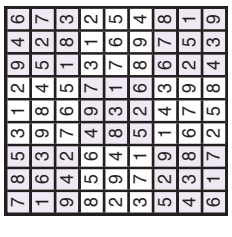

▼ DIFERÈNCIES

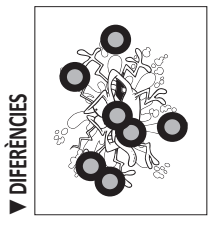

▼ SUMAND

3 6 5 14
9 2 7 18
4 8 1 13
16 16 13

▼ SOPA

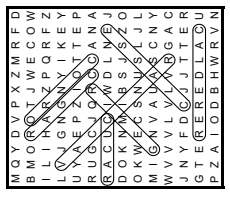

▼ MOTS ENCREUATS

HORITZONTALS: 1. PLAURE, BEAT. 2. RIURE, VIDRE. 3. OSCAR, ETERN. 4. NECI, MAI. 5. OBRI, XAPA. 6. PIA, NILÓ. 7. TRIPÓ, ASPRE. 8. ILEUS, CAIAC. 9. CORSARI, TOU. VERTICALS: 1. PRO, ÒPTIC. 2. LIS, BIRLO. 3. AÜC, RAIER. 4. URANI, PUS. 5. RERE, NOSA. 6. CHI. 7. VEÏ, LACI. 8. BIT, XOSA. 9. EDEMA. PIT. 10. ARRAP, RAO. 11. TÈNIA. ECU.

SORTIDA	POSTA
08.06	19.21

CREIXENT	PLENA	MINVANT	NOVA
18/10	26/10	01/11	09/11

EL TEMPS

Cel amb núvols alts i valors de 23-24 °C

Diumenge amb augment dels núvols mitjans i alts, tapant el cel, però sense esperar precipitacions. Les temperatures es mantindran amb pocs canvis o pujaran de forma lleugera, aconseguint màximes de 24 °C al Pla de Lleida i mantenint-se per sota de 20 °C a la Vall d'Aran. El vent de ponent bufarà amb poca intensitat.

AVANÇ DEMÀ

Temperatures en lleuger ascens, tant les mínimes com les màximes. Es tornaran a assolir a les hores centrals els 25 °C al Pla de Lleida i superar per poc els 20 °C a la Vall d'Aran. Predomini de cel poc ennuvolat, amb alguns núvols mitjans i alts. Vent fluix de component sud.

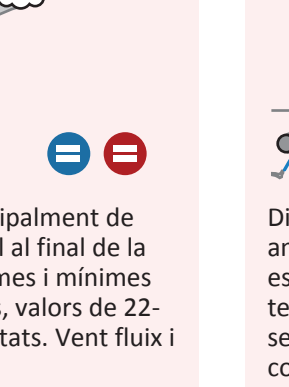

AL MATÍ

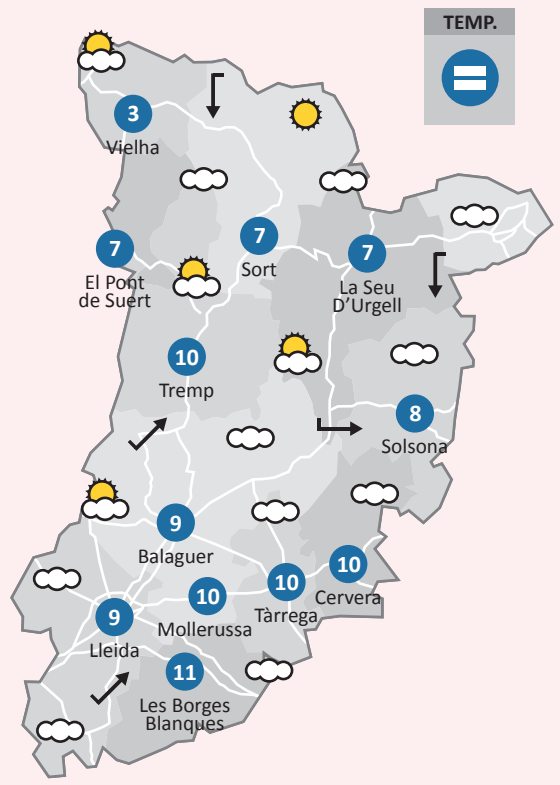

A LA TARDA

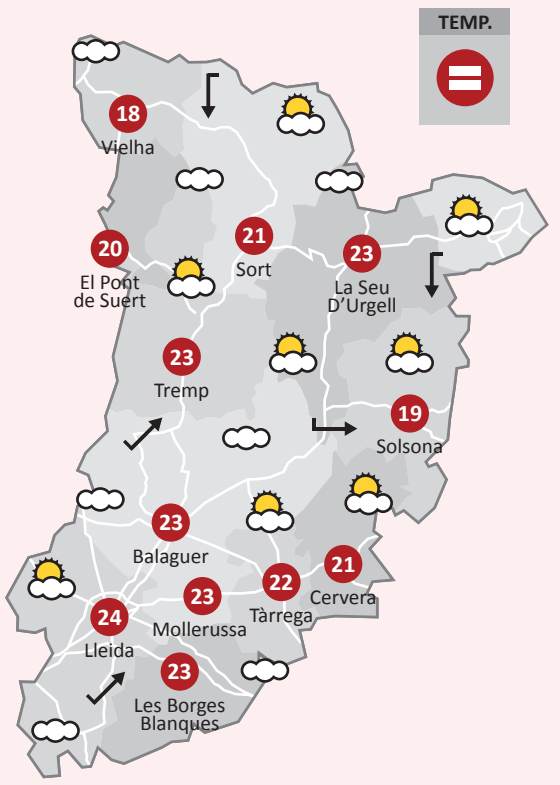

SOL · VARIABLE · NÚVOLS ALTS · NÚVOL · PLUGIM · XÀFECS · XÀFECS TEMPEST. · AIGUANEU · XÀFECS NEU · TAPAT · TEMPESTA · PLUJA · NEU · BOIRINA · BOIRA · BOIRES MATINALS · VENT EN CALMA · VENT VARIABLE · VENT FLUIX · VENT MODERAT · VENT FORT · VENT MOLT FORT

IBAÑEZ

Radiadores

Servicios
Reparación y limpieza de radiadores e intercoolers.
Soldadura de aluminio con sistema TIG.
Comprobación de fugas a 90º
Fabricación de unidades especiales

Productos
Radiadores de aceite, de refrigeración y de calefacción
Intercoolers, condensadores y evaporadores de A.A.
Detectores de fugas
Líquido refrigerante y anticongelante
Piezas y recambios

En Radiadores Ibáñez proseguimos nuestra actividad reforzados con el impulso de Grupo Asysum para ser más competitivos y convertirnos en la mejor opción del mercado.

Proporcionaremos un servicio más profesional y ágil, con una estructura mucho más amplia, servicios por departamentos, más stock y productos y la incorporación y renovación de maquinaria.



60 AÑOS 1963 - 2023 Contigo

GRUPO ASYSUM

Tel. 973 202 092

CATALUNYA AVUI

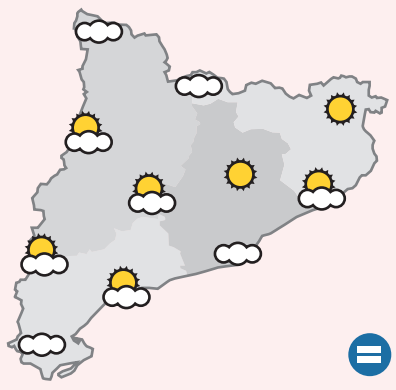

Augment de la nuvolositat, principalment de tipus alt, que podrien tapar el cel al final de la jornada. Les temperatures màximes i mínimes amb pocs canvis o lleuger ascens, valors de 22-24 °C a la major part de les localitats. Vent fluix i variable.

ESPANYA AVUI

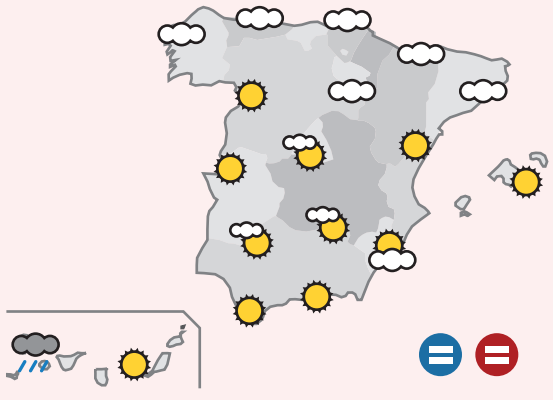

Diumenge amb temps estable a tot el país, però amb abundants núvols mitjans i alts al cel, especialment al nord peninsular. Les temperatures màximes en lleuger ascens o sense canvis. Els vents bufaran fluixos i de component variable.

TEMPERATURES I PREVISIÓ

	AVUI	DEMÀ
Andorra la V.	6° 18°	9° 22°
Baqueira/B.	6° 15°	7° 17°
Barcelona	14° 23°	16° 23°
Fraga	10° 26°	12° 26°
Girona	11° 24°	10° 25°
Manresa	9° 24°	11° 24°
Monzón	10° 23°	11° 24°
Ripoll	8° 21°	8° 23°
Tarragona	13° 24°	15° 24°
Zaragoza	12° 25°	15° 28°

Informació oferta per METEOPLAY

ESTRENES CINEMA

Escape Room 2



FOTO_ Pere Francesch L'actor Joel Joan és un dels protagonistes del film

'Escape Room 2' dona continuïtat a una proposta que va néixer als escenaris. La pel·lícula combina comèdia, que està en el centre del film, amb el suspens, l'acció i els secrets entre quatre amics, que de nou es troben atrapats.

Cinc anys després, l'Edu, la Marina, la Viky i el Rai tornen a coincidir misteriosament en un nou local de moda situat al capdamunt de la muntanya de Montjuïc, on antigament hi havia el parc d'atraccions. No trigaran a adonar-se que aquell establiment no és el que sembla.

Aviat aniran a parar a una antiga atracció, un túnel del terror que havia quedat soterrat, on apareix un comptador acompanyat d'un missatge amenaçador que els resulta inquietantment familiar: tenen 60 minuts per sortir-ne o moriran. El director diu que el cinema els ha permès fer un salt en l'espectacularitat, que ja van intentar introduir, apunta, en la segona part de l'obra de teatre. Reconeix que al cinema no hi ha límits ni parets i això els va permetre portar la història fins i tot, en aquest cas, amb una atracció amb un túnel del terror. Remarca l'aposta que s'ha fet per l'espectacularitat i recomana veure-la en cinemes.

Un dels punts destacats de la cinta és l'humor amb temes com l'art, les relacions de parella, el capitalisme, l'independentisme o el feminisme. Claramunt considera que "riure's d'un mateix és clau" i és una cosa que Joel Joan i ell han fet, detalla, des que es coneixen i en tot el que han fet com 'El crac', les obres de teatre i a 'Escape Room'. "La línia principal sempre és riure's d'un mateix, perquè pensem que és alliberador i terapèutic, i un senyal de maduresa".

Claramunt diu que han fet una aposta per "un tipus de cinema que, curiosament, no existeix al país". El director remarca que és "realment estrany" que en una indústria sigui tan "difícil" trobar una comèdia "i ja no parlem d'una pel·lícula d'aventures, amb acció, suspens, escenes de risc i efectes especials", afegeix. El film està protagonitzat per Joel Joan, Paula Vives, Ivan Massagué i Mònica Pérez.

Doraemon: Aventures al món de l'art



FOTO_ ACN La pel·lícula d'animació arriba als cinemes en català

Pels amants del gat còsmic arriba 'Doraemon: Aventures al món de l'art'. Amb direcció de Teramoto Yukiyo, el film d'animació presenta en Nobita que ha de fer un dibuix per als deures d'estiu. Mentre és a casa queixant-se perquè no sap dibuixar gaire bé, li cau un quadre al cap a través d'un forat espaitemps. Encuriosits, ell i en Doraemon s'hi endinsen amb una llanterna màgica, mentre la Claire, la nena protagonista del quadre, travessa l'espai cap al món real.

El precio de la red



FOTO_ ACN La història es basa en els anomenats 'Facebook Files'

'El precio de la red', dirigida pel cineasta Aaron Sorkin i protagonitzada per Mikey Madison, Jeremy Allen White, Jeremy Strong i Wunmi Mosaku, és una seqüela de 'La red social'. La pel·lícula explica com Frances Haugen, una jove enginyera de Facebook, i el periodista Jeff Horwitz investiguen els secrets de la xarxa social i els seus efectes nocius, en una història basada en els anomenats 'Facebook Files' de l'any 2021.

Ceniza en la boca

‘Ceniza en la boca’ és un drama social dirigit per Diego Luna i basat en la novel·la de Brenda Navarro. La història segueix Lucila, una jove que viatja de Mèxic a Madrid amb el seu germà Diego per retrobar-se amb la seva mare, que fa vuit anys que viu a Espanya i treballa de manera irregular per mantenir els seus fills. Tanmateix, quan arriben a Madrid, descobreixen que la vida que els espera és molt més dura del que havien imaginat, i la pel·lícula aborda qüestions com la immigració, la família, el racisme i les dificultats per trobar un lloc al qual sentir-se arrelat.

El repartiment està encapçalat per Anna Díaz, Adriana Paz, Irene Escolar, Luisa Huertas, Laura Gómez, Charlie Rowe, Guillermo Ríos, Dailyn Valdivieso, Sergio Bautista i Dan Feria.



FOTO_ Avalon Drama social que segueix la història de Lucila, una jove que viatja a Madrid per retrobar-se amb la mare

‘Mascotas al rescate’



FOTO_ Flins&Pinículas Aventura d’animació plena d’acció i humor

La pel·lícula ‘Mascotas al rescate’, dirigida per Benoît Daffis i Jean-Christian Tassy, segueix un grup de mascotes atrapades en un tren d’alta velocitat fora de control. Falcon, Rex i Maggie hauran d’unir-se per aturar el pla de venjança del teixó Hans i evitar un desastre.

És una aventura d’animació plena d’acció, humor i animals protagonistes.

‘La otra madre’

Rob Savage estrena el film de terror sobrenatural ‘La otra madre’. Basat en la novel·la de Josh Malerman, parla d’una nena que ha de lluitar contra un ésser que amenaça la família. La Bela, una nena de 8 anys que viu en una llar complicada a causa del matrimoni problemàtic dels seus pares, veu com la seva vida es trasbalsa per una entitat malèvola que anomena l’Altra Mare.

Quan aquesta presència apareix del seu armari i li pregunta si pot entrar al seu cor, la Bela s’hi nega. Però aviat les manifestacions de l’Altra Mare es tornen cada vegada més agressives i amenacen la seguretat de la família de la Bela. El repartiment compta amb Jessica Chastain, Jay Duplass i Arabella Olivia Clark.



FOTO_ U.E. Jessica Chastain

CARTELLERA



TÀRREGA

'TRES TRISTOS TRAUMES'
Dissabte 17 d'octubre.
20.30 hores.
Teatre Ateneu

A la consulta d'un psiquiatre, tres pacients comparteixen vivències que acaben revelant una història comuna marcada per la vulnerabilitat. Més informació a culturatarrega.cat.



LLEIDA

'INTRUSO', d'Ara Malikian
La Llotja
Divendres 6 de novembre. 21.00 hores.

El violinista Ara Malikian porta a Lleida el seu recorregut vital i musical que l'ha fet sentir-se un "intrús". Un concert que durà el públic a un viatge d'experiències i notes.
TEL. 973 22 11 55



BALAGUER

'L'ALBADA'
Dissabte 17 d'octubre.
Teatre Municipal.

L'Albada, de la companyia La Perla 29, és l'ambiciós trencaclosques d'una tragèdia contemporània. Des de la guerra i la postguerra fins a la fervorosa transició i a la celebració dels Jocs del 1992.
TEL. 973 44 52 00

LLEIDA

JCA CINEMES ALPICAT

JCA CINEMES ALPICAT. AUTOVIA A–2. SORTIDA 458.
TEL: 973 706 350

Venda anticipada a www.jcacinemes.com. Tota la informació a: facebook.com/jcacinemesalpicat.

La otra madre (4K) (ESP) (16) ..... **Horaris: 15.50, 17.50, 19.50, 21.45**
Mascotes al rescat (HD) (CAT) (7) ..... **Horaris: 15.40, 17.30**
El precio de la red (4K) (ESP) (12) ..... **Horaris: 15.45, 18.00, 20.20, 22.35**
Doraemon: Aventures al món de l'art (HD) (CAT) (TP) ..... **Horaris: 16.05, 18.10**
Escape room 2 (4K) (CAT) (12) ..... **Horaris: 16.50, 18.40, 20.30, 22.20**
La bola negra (4K) (ESP) (16) **Horaris: 15.30, 16.00, 17.00, 18.30, 19.00, 20.00, 21.30, 22.00**
Coyote vs Acme (HD) (ESP) (7) ..... **Horaris: 16.45, 18.50, 21.10**
Verity: la sombra de un engaño (4K) (ESP) (16) .... **Horaris: 15.35, 17.50, 20.10, 22.30**
En el corazón de la bestia (4K) (ESP) (12) ..... **Horaris: 15.30, 17.30, 19.30, 21.30**
Resident Evil (4K) (ESP) (16) ..... **Horaris: 16.50, 18.50, 20.50, 22.50**
La isla olvidada (HD) (ESP) (TP) ..... **Horaris: 16.00**
Lucky Strike (4K) (ESP) (16) ..... **Horaris: 20.40**
La llegenda de la balena cantaire (HD) (CAT) (TP) ..... **Horaris: 15.30**
Cronos (4K) (CAT) (12) ..... **Horaris: 19.20, 21.40**
Prácticamente magia 2 (4K) (ESP) (12) ..... **Horaris: 18.10**
La Odisea (4K) (ESP) (12) ..... **Horaris: 17.20**
Vengadores: Endgame (4K) (ESP) (7) ..... **Horaris: 20.15**
Tadeo Jones y la lámpara maravillosa (HD) (ESP) (TP) ..... **Horaris: 15.45, 17.40**
Spider–Man: Brand New Day (4K) (ESP) (12) ..... **Horaris: 20.35**
Digger (4K) (ESP) (16) ..... **Horaris: 19.40, 22.10**
Minions & Monsters (3D) (ESP) (7) ..... **Horaris: 17.10, 19.10, 21.00**
Nuda propiedad (HD) (ESP) (12) ..... **Horaris: 22.45**

SCREENBOX LLEIDA

SCREENBOX LLEIDA. C/PI I MARAGALL, 26. TEL: 973 300 027

Consultar horaris a www.screenbox.cat. Reserva d'entrades per WhatsApp al 630 743 981

La bola negra (Castellà) ..... **Horaris: 10.00, 13.20, 17.20, 18.00, 20.00, 20.40, 23.15**
El precio de la red (Castellà) ..... **Horaris: 15.30, 18.50**
El precio de la red (VOSE-Anglès) ..... **Horaris: 22.45**
Escape room 2 (Català) ..... **Horaris: 10.15, 16.35, 18.05, 21.10, 22.45**
Ceniza en la boca (Castellà) ..... **Horaris: 10.00, 14.55, 19.35**
El árbol muy muy lejano (Castellà) ..... **Horaris: 11.55, 17.00**
El árbol muy muy lejano (VOSE-Anglès) ..... **Horaris: 15.00**
Naza (VOSE-Hebreu-Anglès i Àrab) ..... **Horaris: 17.00, 20.45**
La vida de una mujer (Castellà) ..... **Horaris: 15.20, 19.00**
La vida de una mujer (VOSE-Francès) ..... **Horaris: Sense sessions**
Doraemon: Aventures al món de l'art (Català) ..... **Horaris: 11.45, 17.15**
Mascotes al rescat (Català) ..... **Horaris: 12.15**
Su propio infierno (Castellà) ..... **Horaris: 20.40**
Su propio infierno (VOSE-Anglès) ..... **Horaris: Sense sessions**
Stockholm (Castellà) ..... **Horaris: Sense sessions**
Gilda (Classic Movie) (VOSE–Anglès) ..... **Horaris: Sense sessions**
La princesa Mononoke (Cult Movie) (VOSE–Anglès) ..... **Horaris: Sense sessions**
Digger (Castellà) ..... **Horaris: 22.30**
Digger (VOSE–Anglès) ..... **Horaris: 12.45**
Verity: la sombra de un engaño (Castellà) ..... **Horaris: 10.00, 20.40**
El ser querido (Castellà) ..... **Horaris: 18.30, 22.15**
Nuda propiedad (Castellà) ..... **Horaris: 11.45**
Narciso (Castellà) ..... **Horaris: 22.30**
Sombra nómada (Castellà-VOSE–Àrab) ..... **Horaris: 15.45**
Tiempo de victoria (Castellà) ..... **Horaris: 11.40**
Bad apples (VOSE–Anglès) ..... **Horaris: 10.00**
Mis queridísimos padres (Castellà) ..... **Horaris: 13.25**
Cinco segundos (Castellà) ..... **Horaris: 13.30**
Sagrado corazón (Castellà) ..... **Horaris: 13.50**
Horror and love (Castellà i VOSE–Anglès) ..... **Horaris: 14.15**
Cronos (Català i Castellà) ..... **Horaris: 16.00**
En xancletes a l'Himàlaia (VOSC–Francès) ..... **Horaris: Sense sessions**
Detectiu Conan: L'àngel caigut de la carretera (Català) ..... **Horaris: 10.00**

OCINE

C/ PERE DE CABRERA, 8

Venda anticipada a ocinepremiumlleida.es

Escape room 2 (4K) (CAT) (12) ..... **Horaris: 12.30, 18.00, 20.00. 22.30**
La otra madre (4K) (ESP) (7) ..... **Horaris: 12.15, 16.00, 18.00, 20.00, 22.00, 22.45**
Mascotas al rescate (HD) (ESP) (7) ... **Horaris: 12.30 (Kids), 16.15 (Kids), 18.15 (Kids)**
Doraemon: Aventures al món de l'art (HD) (CAT) (TP) ..... **Horaris: 12.20, 16.30**
Coyote vs Acme (HD) (ESP) (7) ..... **Horaris: 12.20, 16.00**
Cronos (4K) (CAT) (12) ..... **Horaris: 15.45**
Digger (4K) (ESP) (16) ..... **Horaris: 16.00**
En el corazón de la bestia (4K) (ESP) (12) ..... **Horaris: 12.30, 18.30, 20.15, 22.15**
La bola negra (4K) (ESP) (16) **Horaris: 12.20, 16.00, 17.00, 18.00, 19.00, 19.30, 20.00, 20.30, 21.00, 22.00, 23.00**
La Odisea (4K) (ESP) (16) ..... **Horaris: 22.00**
La isla olvidada (HD) (ESP) (TP) ..... **Horaris: 16.00**
Resident Evil (4K) (ESP) (16) ..... **Horaris: 12.15, 18.45, 20.45**
Tadeo Jones y la lámpara maravillosa (HD) (ESP) (TP) ..... **Horaris: 12.30, 18.15**
Vengadores: Endgame (4K) (ESP) (7) ..... **Horaris: 12.15, 16.00**
Verity: la sombra de un engaño (4K) (ESP) (16) ..... **Horaris: 20.15, 22.30**

CIRCUIT URGELLENC

BALAGUER (SALA ACTES PAERIA) TEL: 973 445 200

LA BOLA NEGRA ..... **Horaris: Diss 18.00, Diu 19.00, Dill 17.30 (+65 2€)**
ESCAPE ROOM 2 ..... **Horaris: Diss 21.00, Diu 17.00, Dill 20.30 (+65 2€)**

TÀRREGA (CINEMES MAJESTIC) TEL: 973 302 705

ESCAPE ROOM 2 **..Horaris: Diss 19.50, 21.50, Diu 20.00, Dill 18.15 (+65 2€), Dim 20.45 (6€)**
LA BOLA NEGRA.. **Horaris: Diss 17.00, Diu 17.00, Dill 20.15 (+65 2€), Dim 17.45 (6€)**
POR UN PUÑADO DE DÓLARES ..... **Horaris: Sense sessions**
DORAEMON AVENTURES AL MÓN DE L'ART (CATALÀ) **.....Horaris: Diss 17.15, Diu 17.15**
EN EL CORAZÓN DE LA BESTIA ..... **Horaris: Diss 19.30, Dill 20.30 (+65 2€)**
DIGGER ..... **Horaris: Diss 21.30, Diu 19.30, Dill 18.00 (+65 2€)**
GILDA ..... **Horaris: Dim 18.00 (VOSE) (6€)**
LA PRINCESA MONONOKE ..... **Horaris: Dim 20.30 (VOSE) (6€)**

MOLLERUSSA (CENTRE CULTURAL) TEL: 973 526 679

LA BOLA NEGRA ..... **Horaris: Diss 20.00, Diu 17.00, Dill 19.30 (+65 2€)**
ESCAPE ROOM 2 ..... **Horaris: Diss 18.00, Diu 20.00, Dill 17.30 (+65 2€)**

BELLPUIG (CINEMA ARMENGOL) TEL: 636 419 829

PRACTICAMENTE MAGIA ..... **Horaris: Diss 20.15, Diu 17.00**
EN EL CORAZÓN DE LA BESTIA ..... **Horaris: Diu 19.30, Dill 20.30 (+65 2€)**
MASCOTES AL RESCAT (CATALÀ) ..... **Horaris: Dill 18.00 (+65 2€)**

GUISSONA (TEATRE ATENEU) TEL: 973 550 005

SPIDERMAN BRAND NEW DAY ..... **Horaris: Diss 16.30**
LA ODISEA ..... **Horaris: Diss 19.30**

TREMP (CINEMA LA LIRA) TEL: 674 049 355

DIGGER ..... **Horaris: Diss 19.00**
LA BOLA NEGRA ..... **Horaris: Diu 19.00, Dill 18.00, 21.00 (+65 2€)**

VIELHA (ER AUDIOVISUAU) TEL: 609 762 347

LA BOLA NEGRA ..... **Horaris: Diss 18.00, 21.00, Diu 17.00, 20.00, Dill 18.00, 21.00 (+65 2€)**

AGRAMUNT (CINEMA CASAL) 973 610 519

MASCOTES AL RESCAT (CATALÀ) ..... **Horaris: Diss 18.00, Diu 17.00**
LA BOLA NEGRA ..... **Horaris: Diss 20.00, Diu 19.00, Dill 18.00**

SOLSONA (CINEMA PARÍS) 973 610 519

COYOTE VS ACME ..... **Horaris: Diss 18.30, Diu 17.00**
LA BOLA NEGRA ..... **Horaris: Diss 21.30**
DIGGER ..... **Horaris: Diu 20.00, Dill 20.00 (VOSE)**

TAMARIT (CINE CENTRO DE ENTIDADES) 679 170 650

PALESTINA 36 ..... **Horaris: Diss 19.00, Diu 17.00**
LA BOLA NEGRA ..... **Horaris: Diu 19.15, Dill 19.00**

MEQUINENSA (CINE SALA GOYA) TEL: 687 960 301

CRONOS ..... **Horaris: Div 21.30 (6€), Diu 19.00**
MARSUPILAMI ..... **Horaris: Diss 20.00, Diu 17.00**
LETRAS ROBADAS ..... **Horaris: Dill 19.00**

SAIDÍ (CINE AVENIDA) TEL: 974 478 000

PRACTICAMENTE MAGIA 2 ..... **Horaris: Diss 21.00, Diu 18.00**



FOTO_Sergi Palacios
Un esplèndid 7d8 durant la actuació al concurs

Podi a la Tarraco Arena

CDL
Tarragona

Els Castellers de Lleida signen la seva millor actuació i són tercers

Els Marrecs de Salt van guanyar per davant dels Nens del Vendrell

Els Castellers de Lleida arribaven dissabte a la Tarraco Arena Plaça amb el record ben viu de la victòria de feia dos anys, quan s'havien imposat en la jornada de dissabte del Concurs. Aquesta vegada no van poder repetir el primer lloc, però Tarragona va deixar una dada encara més significativa: els bordeus van fer una actuació millor que la que els havia donat la victòria. El 7 de 8, la torre de 8 amb folre i el 3 de 8, tots tres descarregats, van sumar 3.270 punts i es van convertir en la millor actuació dels Castellers de Lleida en un Concurs.

Divuit colles, una classificació molt ajustada i una demostració del gran moment que viuen les colles de vuit, en una jornada que fins i tot va veure un castell de nou pisos. Els lleidatans van obrir plaça amb el 7 de 8, resolt amb solvència i sense excessives complicacions. Era una bona manera d'entrar al Concurs i els permetia situar-se, juntament amb els Marrecs de Salt i els Castellers de Sant Cugat, al capdavant provisional de la classificació.

A la segona ronda arribava una de les grans apostes de la tarda: la torre de 8 amb folre, la tercera de la temporada. La torre va pujar una mica oberta, però els bordeus van saber treballar-la amb la seguretat de qui coneix el castell i confia en les seves possibilitats. La descarregada situava provisionalment els Castellers de Lleida al capdavant del Concurs. La torre tenia, a més, un valor especial. Dos anys abans, en la jornada que els lleidatans havien guanyat, havia quedat carregada. Aquesta vegada la colla no només tornava a portar-la a la TAP, sinó que aconseguia completar-la.

Quedava encara una espina per treure's. A Sant Miquel, en l'actuació prèvia al Concurs, el 3 de 8 havia quedat carregat. A Tarragona, en tercera ronda, els bordeus hi van tornar. I aquesta vegada el tres va arribar fins al final. Amb la descarregada, Lleida completava els tres millors castells vistos en una mateixa actuació de la colla en un Concurs i a plaça i tancava una jornada de tres de tres, sense cap intent fallit.

El podi, però, va exigir molt. Els Marrecs de Salt van protagonitzar una jornada extraordinària, culminada amb el primer 4 de 9 amb folre descarregat de la seva història. Els Marrecs van començar amb un 7 de 8, abans de completar un 5 de 8 i un 2 de 8 amb folre. Amb aquests tres castells ja havien aconseguit una actuació de gran nivell, però la colla encara va voler anar més enllà. En la seva última ronda, els Marrecs de Salt van apostar per un castell que fins aleshores no havien descarregat mai: el 4 de 9 amb folre. L'aposta va sortir perfecta i la colla va poder descarregar-lo, convertint-lo en un dels grans moments de la jornada. Amb aquest castell, els gironins van certificar la victòria i van acabar primers, i es van endur merescudament la victòria amb 4.415 punts.

La segona posició va ser per als Nens del Vendrell. Els del Baix Penedès van descarregar un 3 de 8, un 5 de 8 i un 7 de 8, aconseguint 3.445 punts. El 5 de 8 tenia, a més, un valor especial per a la colla, ja que era el primer que descarregaven aquesta temporada. Cal llegir correctament el tercer lloc dels Castellers de Lleida: els bordeus van fer la feina i la van fer millor que fa dos anys. Si aquesta vegada no va servir per guanyar no va ser per desmèrit propi, sinó pel mèrit de dues colles que també van protagonitzar una gran jornada.

Potser aquesta és, precisament, una de les lectures més interessants que deixa el dissabte del Concurs: l'extraordinari moment que viuen les colles de vuit. Fa dos anys, l'actuació dels Castellers de Lleida havia valgut una victòria; enguany, una actuació encara millor els ha portat al tercer esglaó del podi. El nivell ha pujat, i molt.

Des de Castellers de Lleida volem donar les gràcies a les persones i entitats que han fet possible aquest concurs. Primer, a totes les empreses i entitats que ens han ajudat en aquesta aventura. Forn Les Garrigues, Plus-Fresc, La Coma Fruits S.M. S.L., Mon Celíac, Bodega Jordi i La Baldufa. Gràcies per cuidar-nos i per fer-nos arribar menjar i beguda per recuperar forces, compartir moments i gaudir encara més d'aquesta experiència. En segon lloc, un agraïment molt especial a L'IEI i la Diputació, que han patrocinat les nostres samarretes. I en tercer, a les 700 persones qui ens van acompanyar a la TAP. Si vols fer colla ens trobaràs al carrer Lluís Besa, 7, de Lleida els dimecres a les vuit i els divendres a les 20.30.

Ara per ara, queden tres diades per tancar la temporada: el dia 17 d'octubre amb la XXXI Diada dels Castellers de Lleida, el dia 24 d'octubre a Igualada i l'última actuació serà el dia 8 de novembre a Mataró.

TELEVISIÓ



SÈRIE: 22.10 H.

EL SECRETO

El Cihan insisteix que l'Azra es quedi embarassada perquè vol tenir un fill amb ella, però la noia pateix en veure's obligada a acceptar una situació que no desitja. Mentrestant, la Kader es queda sola a casa quan els seus pares adoptius van a un casament. Una apagada fa que la petita encengui una espelma que acaba provocant un incendi en caure sobre una taula.

1

07.00 NOTICIAS 24 HORAS.
11.00 VIAJE AL CENTRO DE LA TELE.
13.05 D CORAZÓN.
13.55 L'INFORMATIU.
14.25 D CORAZÓN.
14.55 TELEDIARIO 1.
15.45 DEPORTES 1.

15.50 LA SUERTE EN TUS MANOS.
15.55 SESIÓN DE TARDE.
«Una villa en la Toscana». El Robert és un artista que viatja a la Toscana per vendre una vil·la que va heretar. En l'operació també hi participa el seu fill Jack, amb qui el Robert no ha arribat a entendre's mai.

17.20 SESIÓN DE TARDE.
«Noche de fin de año». La nit de Cap d'Any és una celebració d'amor, esperança, perdó, segones oportunitats i nous començaments. La cinta mostra històries entrellaçades de parelles i persones solteres explicades amb el teló de fons de l'emoció i del que Nova York promet durant la nit més enlluernadora de l'any.

19.00 COSAS NUESTRAS.
Amb Aitor Albizua i Aida Bao.

20.30 AQUÍ LA TIERRA.
Amb Marc Santandreu.

20.55 TELEDIARIO 2.
21.50 DEPORTES 2.

22.00 LA PELÍCULA DE LA SEMANA.
«Aquaman y el reino perdido».

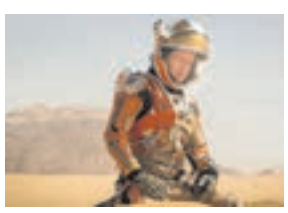

23.50 CINE.
«Marte (The Martian)». En el transcurs d'una missió tripulada a Mart, els companys de tripulació de l'astronauta Mark Watney el donen per mort després d'una tempesta violenta i l'abandonen. No obstant això, Watney sobreviu, i es troba sol i abandonat en aquell planeta hostil.

02.05 CINE.
«Tú la letra, yo la música».

2

06.35 LA 2 EXPRESS.
06.40 UNIVERSO UNED.
07.40 MARAVILLAS DE EUROPA.
«La Acrópolis, la obra maestra de Pericles».

08.30 LOS CONCIERTOS DE LA 2.
09.15 SHALOM.
09.30 MEDINA EN TVE.
09.45 BUENAS NOTICIAS TV.
10.00 ÚLTIMAS PREGUNTAS.
10.25 TESTIMONIO.
10.30 LA MISSA EN CATALÀ.
11.20 FONAMENTALS.
«La Pedrera».

11.55 VA DE VERD.
12.20 AQUÍ LA TERRA. RESUM.
Amb Jacob Petrus.

12.30 LA RECEPTA PERDUDA.
«Crema catalana a Breda». Amb Sílvia Abril.

13.25 CUINA BRUTAL.
«Raviolis d'albergínia, tacos carn i bombons coco». Amb Chef Bosquet.

13.55 L'INFORMATIU.

14.25 TURISME RURAL AL MÓN.
«Terres de Badajoz».

14.55 PLANETA R.
15.00 NOMS PROPIS.
Amb Anna Cler.

15.30 SABER Y GANAR FIN DE SEMANA.
Amb Rodrigo Vázquez.

16.20 GRANS DOCUMENTALS.
«Holanda salvatge».

17.15 GRANS DOCUMENTALS.
«La batalla de los búfalos».

18.00 EL ESCARABAJO VERDE.
18.30 PLANETA SELVA.
19.20 UNA TARDA AMB...
«Nancy, Jordi, Marta i Jordi». Amb Candela Peña.

19.50 AQUÍ LA TERRA. RESUM.
20.40 DOCU2.
«Pilar Aymerich. La mirada felina».

21.30 IMPRESCINDIBLES.
«Generación jarcha».

22.30 ÓRBITA LAIKA.
00.30 EL BAJO PERDIDO DE MCCARTNEY.

3

07.00 NOTÍCIES 3CATINFO.
10.25 SIGNES DELS TEMPS.
10.55 DIUMENGE, CONCERT.
En el seu debut al Festival Life Victoria, el violoncel·lista Roger Morelló Ros ret homenatge al mestre Pau Casals com a artista i humanista.

11.45 LLIGA ENDESA.
«Real Madrid-Kids&Us Manresa».

14.00 ZONA ZÀPING.
14.30 TELENOTÍCIES MIGDIA.

15.35 TARDA DE CINE.
«Assassinats a Château-Thierry». El president del tribunal apareix mort a les escales del Palau de la Justícia amb tot un seguit d'estranyes referències a una faula del segle XVII sobre el cos.

17.15 TARDA DE CINE.
«Assassinats a Mont de Marsan». A Mont-de-Marsan, hi troben un home mort dins d'una font considerada especial. La comandant Soline Plassin comença a investigar el cas, però tot es complica quan la principal sospitosa resulta que és la seva germana Aurore.

18.50 TÀNDEM.
«Un home al mar».

19.40 ATRAPA'M SI POTS. ELS MILLORS MOMENTS.
20.05 DIADES CASTELLERES ESPECIALS.
La històrica plaça Vella del Vendrell acull la tradicional Diada de Santa Teresa.

21.00 TELENOTÍCIES VESPRE.

22.05 30 MINUTS.
«Morts de calor».



22.45 VÈRTEX.
Amb Ramón Pellicer.

23.55 GENT AMB DO.
«DO Conca de Barberà. Trepat, l'orgull recuperat».

00.30 NOTÍCIES 3CATINFO.
04.00 BLUES A L'ESTUDI.

33

07.15 L'ABELLA MAIA.
07.51 ELMICIELSSEUSAMICS.
08.21 TITÓ.
08.41 LA PATRULLA PELUDA.
09.35 LA PATRULLA PELUDA.
10.33 EL CARRERÓ DEL MISTERI.
12.01 EN GRIZZY I ELS LÈMMINGS.
12.53 ELS GERMANS KRATT.
13.37 MANDUKA.

14.14 LES SISTERS.



16.10 FUET.
17.00 IDEAFIX I ELS IRREDUCTIBLES.
17.44 EN GRIZZY I ELS LÈMMINGS.
18.32 EL XAI SHAUN.
18.52 CINE.
«El detectiu Conan: Black Iron Submarine». Enginyers de tot el món es reuneixen a l'illa Hachijojima per a l'operació del Pacific Buoy, un nou mètode que connecta els sistemes de càmeres policials d'arreu del planeta i permet el reconeixement facial. Mentrestant, el Conan i la seva colla visiten l'illa per veure balenes. De sobte, reben una trucada de telèfon del Subaru, un estudiant i agent de l'FBI, que els informa de l'assassinat d'un empleat de l'Europol a Alemanya.

20.37 HENRY DANGER.

21.00 GRAN!
21.06 CAÇADORS DE BOLETS.
«Instagramers» i «Caravanistes».

21.58 ELS HABITANTS DE LA FI DEL MÓN.
«Colòmbia», «Irlanda» i «Tailàndia».

00.06 UN MÓN DE JOCS.
«L'espai de joc dels déus».

00.46 CINE.
«Robin Bank».

01.48 EL CRAC.
«La gran fantasia» i «El gran cabronàs».

03.16 BENVINGUTS A LA FAMÍLIA.

4

07.00 PELOPICOPATA.
08.15 LOS MÁS...
10.10 CENTÍMETROS CÚBICOS.
Amb Javier Reyero.

10.40 LA VOZ: GRANDES MOMENTOS.
12.50 COCINA ABIERTA CON KARLOS ARGUIÑANO.
13.55 LA RULETA DE LA SUERTE.
Amb Jorge Fernández.

15.00 NOTICIAS 1.
15.45 DEPORTES.
15.55 EL TIEMPO.

16.00 MULTICINE.
«Amor cruel». La Julia s'enamora de l'Ivan en el moment en què ell l'ajuda quan intenten robar-li la bossa. Aparentment, ell no vol abusar de la confiança de la Julia, però necessita que l'ajudi a aconseguir els papers de residència. La Julia trigarà a descobrir el pla de l'Ivan.

17.50 MULTICINE.
«El destino de los Burnett». La vida de la Kate canvia completament quan coneix el Ken, el fill del candidat a governador de la ciutat. Anys després de casar-se, decideixen adoptar un nen que, a mesura que va creixent, manifesta problemes de comportament seriosos.

19.25 MULTICINE.
«Traición conyugal». La Cathy Coulter està molt il·lusionada amb el seu nou projecte de vida. S'acaba de casar amb el Riley i està a punt d'instal·lar-se en una nova casa. Però la felicitat de la Cathy es veu truncada quan descobreix un secret terrible.

21.00 NOTICIAS 2.
21.45 DEPORTES.
21.55 EL TIEMPO.

22.10 EL SECRETO.
«Caps. 1.8 i 1.4».

02.15 SPORTIUM GAME SHOW.
03.00 PAZY: QUE TE RECUERDEN COMO HAS VIVIDO.
03.20 LA TIENDA DE GALERÍA DEL COLECCIONISTA.
04.20 JUWELO.

5

07.00 LOVE SHOPPING TV CUATRO.
07.30 ¡TOMA SALAMI!
08.10 VOLANDO VOY.
09.15 IUMIUKY.
09.20 VOLANDO VOY.
11.05 VIAJEROS CUATRO.
«Costa Norte A Coruña».

11.20 PLANES GOURMET.
11.30 VIAJEROS CUATRO.
«Costa Norte A Coruña» i «Sídney».

14.00 NOTICIAS CUATRO.
14.55 ELDESMARQUE CUATRO.
15.30 EL TIEMPO.

15.40 HOME CINEMA.
«Eternal». A un milionari poderós malalt de càncer li ofereixen la possibilitat de sotmetre's a un procediment mèdic radical, que consisteix a transferir la seva consciència a un cos jove i sa. Al principi, l'operació va bé, i l'home gaudeix d'una joventut renovada, però tot es complica quan comença a descobrir els detalls de la procedència del seu nou cos.



18.00 HOME CINEMA.
«El precio de la venganza». Quan la seva filla és assassinada cruelment i la policia sembla incapaç de fer-se càrrec de la situació, William Duncan passa a l'acció per intentar calmar la set de venjança. No obstant això, després de matar l'assassí, el William és perseguit per la seva banda.

20.00 NOTICIAS CUATRO.
20.55 ELDESMARQUE CUATRO.
21.10 EL TIEMPO.

21.15 CUARTO MILENIO: ARRANCANDO LA NAVE.
21.40 CUARTO MILENIO.
L'espai analitza el cas de Christa Pike, condemnada a mort a Tennessee.

00.00 EL CHIRINGUITO.
Amb Josep Pedrerol.



TELEVISIÓ



PEL·LÍCULA: 22.00 H.

AQUAMAN Y EL REINO PERDIDO

Després de fracassar en el primer intent de derrotar Aquaman, Black Manta, que encara sent la necessitat de venjar la mort del seu pare, no pensa aturar-se davant de res: vol eliminar Aquaman d'una vegada.



PROGRAMA: 21.30 H.

SALVADOS

El periodista Gonzo acompanya Miguel Ríos, una de les grans llegendes del rock espanyol, durant una parada de la seva gira al Circo Price de Madrid, un lloc clau en les seves més de sis dècades de trajectòria. L'artista repassa els difícils inicis a Granada, l'èxit internacional i la seva contribució a transformar la música a Espanya.

07.45 ENPHORMA.
Programa especialitzat en temes d'alimentació, psicologia i exercici.

08.00 LOVE SHOPPING TV.
08.35 GOT TALENT ESPAÑA.
Amb Santi Millán.

11.55 EL PRECIO JUSTO.
15.00 INFORMATIVOS TELECINCO.
15.30 ELDESMARQUE TELECINCO.
Espai dedicat a la informació esportiva.

15.45 EL TIEMPO.

16.00 ¡FIESTA!
Amb Emma García. Espai que aposta per l'entreteniment i la crònica social, amb entrevistes i convidats del món del cor i dels diferents concursos de la cadena.

20.00 RUEDA LA LETRA.
Amb Carlos Sobera.

21.00 INFORMATIVOS TELECINCO.
21.30 ELDESMARQUE TELECINCO.
21.40 EL TIEMPO.

22.00 SUPERVIVIENTES ALL STARS: CONEXIÓN HONDURAS.
La gala especial posa a prova els supervivents amb dos jocs espectaculars que tenen com a recompensa una gran barbacoa, tot i que el guanyador ha d'afrontar el difícil Dilema de los Dioses i decidir qui s'asseu a dinar i qui l'ha de servir. A més, la Chiqui protagonitza el Puente de las Emociones, en què repassa els episodis més importants de la seva vida. El lliurament mostra també com María Jesús Ruiz afronta les primeres hores com a salvatge, sense cap dotació i provant d'aconseguir aliment. Per acabar, l'Oráculo de Poseidón obre la porta als conflictes de convivència, mentre que Barranco visita el plató després d'abandonar l'aventura per prescripció mèdica.

02.00 GRAN MADRID SHOW.
Programa d'entreteniment dedicat al joc.

02.25 EL REY DEL MANDO.
02.45 LOVE SHOPPING TV.
03.45 MIRAMIMÚSICA.

06.30 EQUIPO DE INVESTIGACIÓN.
08.30 ARUSER@S WEEKEND.
Edició del cap de setmana d'Aruser@s, espai que comenta l'actualitat del dia, les tendències i els vídeos més virals amb un estil àgil, fresc i dinàmic. A més, el programa s'aproxima a l'actualitat social, televisiva i del cor amb grans dosis d'humor i amb un ampli ventall de col·laboradors i convidats. Amb Hans Arús.

10.30 EQUIPO DE INVESTIGACIÓN.
14.00 LA SEXTA NOTICIAS 1ª EDICIÓN.
15.00 LA SEXTA DEPORTES.
Espai dedicat a la informació d'actualitat esportiva.

15.15 LA SEXTA METEO.

15.30 LA ROCA.
Amb Nuria Roca. Amb la col·laboració d'Ignacio Urquizu i Pablo Ojeda. Espai que està pendent de l'actualitat i se centra en històries curioses i anecdòtiques. A més, es busseja de forma amena i didàctica entre qüestions d'història, ciència, tecnologia o tècniques de lideratge. Finalment, cada setmana el programa rep diferents personalitats del món de la cultura, la música, l'esport o la comunicació per reflexionar sobre la seva carrera i la seva vida.

20.00 LA SEXTA NOTICIAS 2ª EDICIÓN.
20.50 LA SEXTA METEO.
21.10 LA SEXTA DEPORTES.

21.30 SALVADOS.
Con Gonzo.

02.05 LA CASA DE JUEGO DE POKERSTARS.
Emissió dels millors esdeveniments de pòquer.

02.45 MEGA CASINO LIVE EXPERIENCE.
Programa de casino i apostes esportives.

03.00 SPORTIUM GAME SHOW.
Programa dedicat a les apostes esportives, amb anàlisis, l'anunci de les pròximes competicions, els millors mercats, productes exclusius de Sportium i tota la informació dels millors experts.

06.35 3CATINFO ESPORTS.
Espai dedicat a la informació esportiva.

06.55 GOL A GOL.
«Anàlisi de la jornada/J8/Dissabte».

08.25 3CATINFO ESPORTS.
08.45 ZONA ZàPING.
09.15 SEGONA FEDERACIÓ.
«Barça Atlètic-SD Logronyès».

10.55 GOL A GOL.
12.25 LIGA NEXUS ENERGÍA ASOBAL.
«Villa de Aranda-Barça».

14.05 COPA DE ESPAÑA DE TRIAL.
14.15 LIGA ENDESA.
«Real Madrid-Kids&Us Manresa».

15.55 SEGONA FEDERACIÓ.
«Girona FC B- RCD Espanyol B». Des de l'Estadi Municipal Torres de Palau.

17.55 ZZ.
18.05 PRIMERA FEDERACIÓ.
«CE Europa-Algeciras CF». Des de l'Estadi Nou Sardenya.

20.10 ESPORT CLUB CAP DE SETMANA.
«Esport Club».

20.35 MOTOR A FONS.
«GP d'Indonèsia».

21.20 SEGONA FEDERACIÓ.
«Barça Atlètic-SD Logronyès».

23.00 GOL A GOL.
00.10 3CATINFO ESPORTS.
00.30 GOL A GOL.
01.40 3CATINFO ESPORTS.
02.00 LIGA ENDESA.
«Real Madrid-Kids&Us Manresa».

03.40 3CATINFO ESPORTS.
04.00 LIGA NEXUS ENERGÍA ASOBAL.
«Villa de Aranda-Barça».

05.20 3CATINFO ESPORTS.
05.40 TRIATLÓ FORMENTERA.
05.50 ZZ.
06.10 ESPÒILER.
«El Ferrari Amalfi, el Volkswagen I.D. Polo, el Geely E2 i el programa Ford Adapta».

08.00 SINDICATS.
08.25 REPOBLEM.
Recorregut per Catalunya amb la finalitat de conèixer les històries de vida dels pobles en procés de repoblament de les diferents comarques catalanes. El programa és l'altaveu d'una setantena de persones que han apostat per quedar-se al país i que impulsen iniciatives socials i dinamitzadores de caràcter econòmic per garantir un present i un futur a les persones que viuen a cada racó de Catalunya.

08.55 VEUS QUE INSPIREN.
Dones inspiradores, referents en àmbits com la ciència, la cultura, la política, l'esport, l'activisme, l'empresa o la comunicació, prenen la paraula.

09.25 LLEIDA ACTIVA.
Espai en què es tracten temes d'actualitat econòmica.

10.25 SONS DERA GARONA.
Festival cultural que promou les llengües gascona i aranesa amb activitats del món rural, la litaratura i les tradicions pròpies de l'àmbit cultural occità.

11.00 MISSA CONVENTUAL DE MONTSERRAT.
12.22 ENCONTATS.
Festival del conte i el llibre il·lustrat que es celebra a Balaguer, capital de la comarca de la Noguera.

12.55 DIADA CASTELLERA DE SANTA TERESA DEL VENDRELL.
20.30 NOTÍCIES CAP DE SETMANA.

21.00 GAUDEIX LA FESTA.
21.30 CIUTADELLA.
Espai centrat en l'activitat del Parlament de Catalunya.

22.00 CAFEÏNA.
Amb Mariví Chacón. Magazín sobre tota l'actualitat social i cultural de les terres de Lleida.

23.00 DEEJAY'S DE LLEIDA.
23.30 SONS DERA GARONA.

TDT

MOVISTAR PLUS+

06.38. **LOS 2010.** «El boom de las redes sociales» i «Las plataformas de música». 07.59. **ONE ZOO THREE.** «Animales alfa». 08.25. **¿QUÉ DICEN LOS PERROS?** 09.20. **CINE.** «Policán». Una operació esbojarrada salva un agent de policia i el seu fidel gos en fusionar-los en un únic ésser i convertir-los en Polican. El nou agent accepta el seu rol i mira de complaure el cap mentre s'enfronta al supermalvat felí Petey el Gat. 10.42. **CINE.** «Mentiroso compulsivo». 12.06. **DEPORTEPLUS+** 13.30. **LAS BERROCAL** 14.12. **EL OTRO CHIQUITO** 15.30. **CINE.** «¿Cómo se escribe amor?». 17.20. **PREMIER LEAGUE** 19.30. **DEPORTEPLUS+** 20.10. **ILUSTRES IGNORANTES** 20.40. **SERIE A** 22.40. **BAKALÁ** 23.00. **DEPORTEPLUS+** 00.20. **INFORME PLUS+** 01.00. **TERMINATOR: LA SAGA CONTRA LAS MÁQUINAS** 01.58. **SATURDAY NIGHT LIVE** 03.10. **ESTA AMBICIÓN DESMEDIDA** 05.26. **CINE.**«Hasta que me quede sin voz».

DMAX

06.46. **EXPEDICIÓN AL PASADO.** «Buques de guerra desaparecidos en los Grandes Lagos» i «La tumba perdida del rey vikingo». 08.24. **MONSTRUOS DE RÍO.** «El asesino de Colombia» i «El monstruo devorador de personas». 10.16. **DÚO DE SUPERVIVIENTES.** «Caos maya» i «Al filo». 12.08. **AVENTURA EN PELOTAS** 15.58. **TESOROS PERDIDOS DE ROMA.** «El mundo perdido de Pompeya», «Los secretos hundidos de Roma» i «Secretos del Coliseo». 18.47. **CONTROL DE FRONTERAS: ESPAÑA.** «Caps. 7.3, 7.4, 4.5, 4.6, 4.7 i 4.8». 21.30. **GRANJAS EN ACCIÓN** 23.27. **SEPRONA EN ACCIÓN.** «Caps. 3.7 i 3.8». 00.24. **091: ALERTA POLICÍA.** «Caps. 6.9 i 6.10». 02.11. **ROBOS HISTÓRICOS CON PIERCE BROSNAN.** «El atraco al banco de Baker Street» i «El atraco a Lufthansa». 03.46. **HISTORIA PERDIDA.** «Caps. 1.3 i 1.4». 05.16. **CONTROL DE CARRETERAS.** «Caps. 2.12 i 2.13». 06.00. **INGENIERÍA ABANDONADA**

BOING

06.46. **EL ASOMBROSO MUNDO DE GUMBALL** 07.22. **EL SHOW DE TOM Y JERRY** 07.44. **LOONEY TUNES CARTOONS** 08.10. **LA PELU DEL SEÑOR PAN** 08.37. **DORAEMON, EL GATO CÓSMICO** 10.28. **CINE.** «Smallfoot». 12.13. **EL ASOMBROSO MUNDO DE GUMBALL** 12.31. **HORA DE AVENTURAS: MISIONES LEGENDARIAS** 12.43. **LA PELU DEL SEÑOR PAN** 12.57. **DORAEMON, EL GATO CÓSMICO** 13.42. **CINE.** «La Lego película». 15.51. **CINE.** «Bebé jefazo». 17.43. **CINE.** «El bebé jefazo: negocios de familia». 19.47. **CINE.** «Bee movie». 21.30. **CINE.** «Los Minions». 23.16. **LOS THUNDERMAN: INFILTRADOS** 23.43. **HISTORIAS CORRIENTES: LAS CINTAS PERDIDAS** 00.24. **DRAGON BALL SUPER** 01.08. **HORA DE AVENTURAS** 01.30. **HISTORIAS CORRIENTES** 01.53. **TOTALLY SPIES** 02.17. **JELLYSTONE!** 02.38. **BEYBLADE X** 04.01. **NINJAGO: EL RENACER DE LOS DRAGONES** 04.22. **MONSTER HIGH**

CLAN

06.33. **MOMONSTERS** 07.02. **LA CASA DE MUÑECAS DE GABBY** 07.46. **POCOYÓ** 08.14. **VIDA LA VETERINARIA** 09.00. **BLUEY** 09.28. **MARVEL IRON MAN Y SU SUPEREQUIPO** 09.52. **LA CASA DE MICKEY MOUSE** 10.38. **BLUEY** 10.52. **LA PATRULLA CANINA** 11.37. **EQUIPO RUBBLE** 12.22. **POKÉMON HORIZONS** 13.48. **SUPERTHINGS RIVALS OF KABOOM** 14.04. **LOS GREEN EN LA GRAN CIUDAD** 15.06. **CINE.** «Cine Clan». 16.29. **BLUEY** 17.04. **MARVEL IRON MAN Y SU SUPEREQUIPO** 17.51. **BLUEY** 18.05. **CINE.** «El asombroso Mauricio». 19.21. **LOS CASAGRANDE** 20.25. **DRAGON BALL DAIMA** 21.11. **CINE.** «Los Rodríguez y el más allá». 23.00. **CINE.** «Amor con preaviso». 00.32. **CUÉNTAME CÓMO PASÓ.** «Doce segundos» i «Miedo al miedo». 02.57. **SERVIR Y PROTEGER** 05.29. **BAKUGAN** 05.50. **TROTTIES. MAGIC WORLD ADVENTURES** 06.00. **THE WAWIES**

TELEDEPORTE

07.45. **ATP CHALLENGER VILLENA** 09.30. **WORLD AQUATICS ARTISTIC SWIMMING WORLD CUP** 11.05. **LOS JUEGOS DEL AGUA** 11.20. **ESTUDIO ESTADIO.** Programa que ofereix el més destacat de l'actualitat esportiva. 13.00. **OPEN DE ESPAÑA DE GOLF (D).** 15.30. **PARÍS-TOURS (D).** 17.15. **OPEN DE ESPAÑA DE GOLF (D).** 18.00. **RESÚMENES LALIGA EA SPORTS** 18.25. **LIGA FEMENINA ENDESA (D).** Lliga femenina: Spar Girona-Hozono Global Jairis. 20.30. **RESÚMENES LALIGA EA SPORTS Y LALIGA HYPERMOTION** 21.45. **ESTUDIO ESTADIO (D).** Programa que ofereix el més destacat de l'actualitat esportiva. 01.55. **WNBA** 03.55. **BEACH SOCCER WORLDWIDE MUNDIALITO.** España-Brasil. 06.10. **PARÍS-TOURS.** Chartres-Tours.



Perfectes desconeguts
David Selvas

Divendres, 16 d'octubre - 20.00 h - Llotja
Més informació i venda d'entrades a: cultura.paeria.cat

Col·labora
Institut d'Estudis Ilerdencs
Diputació de Lleida
Generalitat de Catalunya Departament de Cultura
Organitza
Ajuntament de Lleida

LA PICOTA

Sílvia Fernández

Alcaldessa d'Agramunt



La 37a edició de la Fira del Torró i la Xocolata a la Pedra d'Agramunt ja està en marxa i durarà tres dies. Tot un èxit dolç.

Rosa Pujol

Alcaldessa d'Aitona



Visitants de Barcelona i Lleida participen en la collita directa de nous al camp amb un vermut. Bona iniciativa.

Isabel Díaz Ayuso

Presidenta de Madrid



La líder popular ha carregat contra l'acampada de Sol i ha titllat de "terroristes" els organitzadors. Injustificable.

LO PETARDO

Alguns vianants que passaven ahir per Cappont es van quedar una mica sorpresos en veure dues bombones de butà en una cantonada del carrer Camí de Picos. O estaven abandonades o el propietari estava ben lluny de la zona.

Espai Obert · Porfolis · JORDI GROS MASCARILLA



LA MAÑANA ha creat la secció 'Espai Obert' per divulgar i promoure l'obra de tots els artistes lleidatans. Està a disposició dels creadors i les seves disciplines. Aquest diari respecta totes i cadascuna de les obres publicades. No obstant, no es fa responsable de l'estil, forma i contingut publicat pels artistes que hi prenen part.

| @jordi_gros | Jordi Gros Mascarilla |



▶ Lobezno ·
Pintura del bust de Hugh Jackman en el seu paper de Lobezno, superheroi de Marvel, a la pel·lícula 'Lobezno vs Deadpool'.

DIUMENGE 11 D'OCTUBRE DE 2026
La Mañana
Telèfon: 973 001 140
DIPÒSIT LEGAL: L-22/1971 / CONTROL DIFUSIÓ: OJD

COSES QUE PASSEN

CAROLINA GILI



Jubilació il·lustrada

Cada cop arribem a la jubilació amb més salut i ganes de fer coses. S'ha acabat el tòpic de quedar-se a casa, connectar la tele i cuidar els nets. Els homes i les dones de 65 o més anys fan esport, es manifesten i van a classe. Prova d'això és l'èxit de les aules d'extensió universitària. A Tàrrega acaben d'inaugurar el curs amb 519 matriculats, a Lleida ho van fer amb prop de 1.800. Mentre els joves estudien per treure's un títol i trobar feina, les persones que ja no treballen ho fan per satisfer les seves inquietuds intel·lectuals sense necessitat de clavar colzes ni de fer exàmens ni treballs. I és que el saber i la curiositat no es jubilen mai.

Cultura:Lleida

Perfectes desconeguts

Tots tenim tres vides: la pública, la privada i la secreta

DATA SORTEIG_ **14 d'octubre al matí**

DATA OBRA_ **16.10.2026 20:00 h**

LLOC_ **TEATRE DE LA LLOTJA**



La Mañana

SORTEIG!

La Mañana sorteja 3 entrades dobles per veure l'espectacle

La Mañana sorteja 3 entrades dobles, sorteig solament per a subscriptors.
Com participar en el sorteig?
Entra al nostre web **lamanyana.cat** i omple el formulari que trobaràs a la secció SORTEJOS.