La Mañana

www.lamanyana.cat

DIRECTOR: F. GUILLAUMET | DIMECRES 7 | OCTUBRE DE 2026 | Any: LXXXVIII · Núm: 30.403 · Preu: 1,90€

El Suprem haurà d'amnistiar Puigdemont i els líders de l'1-O

El Constitucional així li ho ordena i el 'renya' pels seus arguments

Pablo Llarena aixeca l'ordre de detenció de l'expresident

Els magistrats conservadors hi veuen una "suplantació"

Sánchez: "Es va fer per la convivència dels catalans"



"No tornarem per servir el partit, sinó el nostre país"

L'expresident de la Generalitat Carles Puigdemont va voler defensar el "sentit polític" del seu retorn a Catalunya.

P.3-4

FOTO_Maria Garcia (ACN)
Comín, Puigdemont i Puig

Liciten un dels vials d'accés a Torre Salses



FOTO_Jorge Agustín / Operaris treballant en les obres de cimentació del complex_P.8

Queixes per la falta de places d'Alfarràs a Lleida al matí

Els més afectats són Rosselló i Torrefarrera. L'alcalde Jordi Latorre afirma que "la situació està pitjor que mai". _P.13

Presó per a un dels detinguts pel crim de la Bordeta

_P.12

El Parc del Terrall de les Borges pateix vandalisme

_P.17

FARMÀCIES D'URGÈNCIA

FARMÀCIES DE GUÀRDIA OBERTES DE 9 A 22 HORES

ANADON	Balmes, 44
BARIOS BAQUERO	Riu Ebre, 10
GARRÓS	Prat de la Riba, 53
FREIXINET	Passeig de Ronda, 70

GUÀRDIA DE NIT DE 22 A 9 HORES

GARRÓS	Prat de la Riba, 53

SORTEJOS

ONCE 6/10/26

22910

SUPER ONCE 6/10/26

12-14-16-17-18-30-43-48-50-52-62-66-67-70-72-77-78-79-83-85

GORDO PRIMITIVA 4/10/26

02-03-20-41-47 CLAU: 8

	ENCERTANTS	EUROS
5+1	0	POT
5+0	3	56.586,10
4+1	18	1.714,73
4+0	157	229,36
3+1	910	45,22
3+0	8.039	16,64
2+1	14.790	6,96
2+0	134.605	3,00
REINT.	268.532	1,50

PRIMITIVA 5/10/26

04-10-20-25-40-49

COMPL.: 29 REINT.: 3

	ENCERTANTS	EUROS
6+REINT.	0	POT
6	0	POT
5+C	4	31.287,84
5	180	1.274,69
4	9.783	34,11
3	130.329	8,00
REINT	711.748	1,00

EUROMILIONS 6/10/26

18-22-32-41-48 ESTR.: 10-08

	ENCERTANTS	EUROS
5+2	0	EUROPOT
5+1	1	447.431,48
5+0	5	20.914,42
4+2	18	1.809,54
4+1	418	143,54
3+2	832	76,24
4+0	925	48,19
2+2	12.452	17,90
3+1	18.682	13,31
3+0	44.197	10,47
1+2	67.792	8,27
2+1	277.687	6,36
2+0	649.412	4,38

BONOLOTO 6/10/26

09-12-15-16-21-23

COMPL.: 20 REINT.: 3

	ENCERTANTS	EUROS
6	0	POT
5+C	3	45.029,14
5	112	603,07
4	5.441	18,62
3	96.270	4,00
REINT.	470.304	0,50

LOTTO 6/49 6/10/26

04-24-25-30-35-49

COMPL.: 34 REINT.: 5

JÒQUER: 234539

TRIO 6/10/26

0·8·7 / 0·8·5

JOSEP RAMON CORREAL
correalmodol@gmail.com



LA PUNXA

Què dirà Puigdemont?

Ahir, el jutge del Tribunal Suprem, Pablo Llarena, va deixar sense efecte l'ordre de detenció de Puigdemont a l'Estat espanyol després que el Tribunal Constitucional avalés l'amnistia de la malversació de l'1-O. Tanmateix, la decisió de Llarena és "transitòria" perquè vol "analitzar el fons" de la sentència del Tribunal Constitucional abans d'aplicar l'amnistia. Mentre "analitza", Llarena ha deixat en suspens l'ordre de detenció de Puigdemont. Segons ha dit el seu advocat, Gonzalo Boye, el president no tornarà a Catalunya fins que l'amnistia no estigui aplicada de forma integral. "Una cosa és aixecar l'ordre de detenció i l'altra és aplicar l'amnistia", ha dit Boye. A pesar dels darrers entrebancs el retorn de Puigdemont és inexorable. Suposo que a hores d'ara, el president ja deu tenir pensades les paraules que dirà quan pugui trepitjar Catalunya legalment, sense escapismes. Són paraules que cal meditar molt bé per estar a l'altura del moment històric que representa. Lluís Companys, en recuperar la llibertat després dels fets del Sis d'Octubre, finalitzà el seu parlament amb la cèlebre frase: "Tornarem a sofrir, tornarem a lluitar, tornarem a vèncer". No cal recordar la triomfant arribada de l'exili de Josep Tarradellas: "Ciutadans de Catalunya: Ja soc aquí!". Carles Puigdemont, què dirà quan aterri en plena campanya electoral? Els del PP deuen estar contents d'haver trepitjat la frase de l'arribada: "Per fi". Crec que Puigdemont estarà més en la línia del president del Barça, Joan Laporta: "Que es preparin!".

El retorn de Puigdemont és cada cop més a prop

RETROSPECTIVA DE LA SEU VELLA — ARXIU FOTOGRÀFIC DE L'IEI



Una imatge de la torre del campanar de la Seu Vella / Fons Romero Grau (sense datar)

un dia com avui...

1571 Té lloc la batalla de Lepant entre la Lliga Santa cristiana i l'Imperi Otomà. Els cristians van guanyar als turcs otomans i van aconseguir aturar l'expansionisme turc.

1642 A la Guerra dels Segadors, té lloc a Lleida la batalla de les Forques, en què tropes franceses amb el suport català aconsegueixen derrotar els terços de Castella.

1849 Mor a Baltimore (EUA) Edgar Allan Poe, considerat un dels pares del conte curt.

1882 La lleidatana Martina Castells i Ballespí, es llicencia a Barcelona i es converteix a Madrid en la primera dona espanyola a assolir el títol de doctora en Medicina.



NOU ANYS DESPRÉS DEL PROCÉS

El Constitucional ordena al Suprem amnistiar els líders de l'1-O, també a Puigdemont

Llarena aixeca l'ordre de detenció després que el TC el critiqués per com havia interpretat la malversació

EFE
Madrid

Després de gairebé nou anys exiliat a Bèlgica, l'ex-president català Carles Puigdemont ja pot tornar a Espanya sense risc de ser detingut, una vegada que el magistrat Pablo Llarena va aixecar ahir l'ordre de detenció nacional, només una hora després que el Tribunal Constitucional declarés amnistiat el delicte de malversació a l'exconsellera Dolors Bassa.

La decisió de la cort de garanties era un secret de domini públic i només faltava ratificar-la en la votació queees va produir poc abans del migdia, quan els set magistrats de la majoria progressista van votar a favor d'estimar el recurs de l'exconsellera davant els cinc en contra de la minoria conservadora a partir de la ponència del president del Constitucional, Cándido Conde-Pumpido.

Pumpido rebutja els dos arguments que ha fet servir el TS sobre una hipotètica malversació i l'acusa d'haver fet una interpretació "clarament expansiva, oposada a la finalitat de la norma i contrària al reu" de la llei. Per això, diu que cal amnistiar la malversació per "lògica i sentit comú".

La sentència aprovada ordena a l'alt tribunal que "dicti una nova resolució en què es declari amnistiat el delicte de malversació" a Bassa amb "caràcter preferent i urgent", fet que suposa una ordre directa i precisa, com ja va anticipar Conde Pumpido fa uns dies, que era just el que havia demanat el Suprem.



FOTO_ J.J. Guillén (EFE) El president del Tribunal Constitucional, Cándido Conde-Pumpido, encarregat de redactar la ponència

El jutge del TS afirma que no l'aplicarà fins a llegir la sentència

Perquè la resolució fixa la doctrina que serà aplicable per a la resta dels recursos de condemnats i processats per rebel·lia pel procés que estan pendents de resoldre pel Constitucional, entre ells l'exconseller Jordi Turull, el recurs del qual finalment no es va votar ahir una vegada que el magistrat conservador Jose Maria Macías va retirar la seva ponència, menys crítica amb el Suprem.

Tot i que aquí la clau no és l'aplicació d'aquesta sentència als recursos pendents al Constitucional, sinó que el Suprem ja té via lliure per actuar perquè l'alt tribunal tenia previst fer-ho sempre que la doctrina fos clara i així que la sentència del TC fos publicada pel BOE.

Però resulta que en un matí frenètic i sense esperar a rebre la sentència, el magistrat Pablo Llarena va deixar sense efecte, amb caràcter immediat, l'ordre nacional de cerca i captura i detenció de Carles Puigdemont, que ja pot tornar a Espanya sense ser arrestat des que va abandonar el territori el 29 d'octubre del 2017.

Llarena, la decisió del qual afecta també els exconsellers Antoni Comin i Lluis Puig, deixa clar que no declara aplicable l'amnistia, però que resoldrà sense demora un cop conegui el contingut íntegre de la sentència. En paral·lel, també està previst que la Sala Penal apliqui la doctrina del Constitucional a la resta de condemnats pel delicte de malversació, el líder d'ERC, Oriol Junqueras, i els exconsellers Jordi Turull i Raul Romeva.

Els magistrats conservadors hi veuen una "suplantació"

Els cinc magistrats que han emès un vot particular en contra de la decisió aprovada pels altres set integrants del Ple del TC denuncien que s'ha suplantat al Tribunal Supremo "en l'apreciació de la amnistia".

A parer seu, en la sentència que finalment ha estat aprovada, es corregeix al Suprem la interpretació de la legalitat ordinària i s'utilitzen certs epítets que consideren "inacceptables" i dels quals es dedueix "una tan lamentable com inassumible animadversió o virulència cap a la Sala Segona del Tribunal Suprem".

Sánchez: "Es va fer per la convivència dels catalans"

El president del Govern, Pedro Sánchez, va celebrar la decisió en reiterar que la crisi catalana "és un problema polític" que s'havia de resoldre "des de la política", i que ell va defensar tant la llei d'amnistia com els indults als líders del procés.

Sánchez va recordar que aquesta mesura i els indults no es van prendre "pensant en un partit polític ni en un polític independentista", sinó "pensant en la convivència entre catalans", i va descartar una reunió próxima amb Puigdemont perquè comença la campanya electoral.

NOU ANYS DESPRÉS DEL PROCÉS

Núñez Feijóo espera que l'amnistia a Puigdemont passi factura a Sánchez

El líder del PP, Alberto Núñez Feijóo, va afirmar que espera que l'amnistia i el possible retorn a Espanya de l'expresident Carles Puigdemont passin factura al president del Govern, Pedro Sánchez, a les urnes el proper 29 de novembre. "Vendre favors a canvi de poder s'ha de castigar a les urnes", va afirmar Feijóo a X. El líder del PP va mostrar respecte per la sentència tot i que "res no pot esborrar" que l'amnistia és "un altre engany més de Sánchez".

El president de la Generalitat, Salvador Illa, apunta que "el temps ens ha donat la raó"

El president de la Generalitat, Salvador Illa, va celebrar que el Tribunal Constitucional (TC) hagi ordenat aplicar l'amnistia. "El temps ens ha donat la raó. Catalunya avança", ha sentenciat el cap de l'executiu a través d'un missatge a X. Per la seva banda, el president del Parlament, Josep Rull, ha va demanar "prudència i cautela" fins a l'aplicació efectiva de la llei d'amnistia", i va instar el poder judicial a aplicar-la de manera "urgent" perquè "corregeix de dalt a baix la interpretació del Suprem".

Rull espera donar la benvinguda a Puigdemont i Puig amb "tots els honors" al Parlament

El president del Parlament, Josep Rull, va celebrar que finalment s'hagi fet justícia. En una declaració institucional, Rull va mostrar "prudència i cautela" fins que hi hagi una aplicació efectiva de la llei d'amnistia". I va instar el poder judicial a aplicar-la de manera "urgent" després d'una decisió que "corregeix de dalt a baix la interpretació del Suprem". Rull espera que el Parlament doni la benvinguda "amb tots els honors" als també diputats Puigdemont i Puig.

Puigdemont afirma que "no soluciona" el conflicte entre Catalunya i Espanya

L'expresident creu que "s'ha acabat el marge per manipular" l'amnistia

ACN
Waterloo

L'expresident de la Generalitat i líder de Junts, Carles Puigdemont, va defensar ahir el "sentit polític" del seu retorn a Catalunya. "No tornarem al servei del nostre partit, sinó del nostre país", va prometre, en una declaració institucional des de la Casa de la República a Waterloo (Bèlgica).

Puigdemont va considerar que amb la sentència de l'òrgan judicial "s'ha acabat el marge per manipular i retòrcer" l'aplicació de l'amnistia. En aquest sentit, va assegurar que no van marxar a l'exili per "defensar els partits polítics", sinó els drets de Catalunya. "Tornarem de la mateixa manera", va afegir.

Puigdemont va reivindicar que la decisió del TC "obliga a tancar l'etapa de la repressió" després de nou anys, i "derrota l'estratègia dels diversos poders públics espanyols que han demorat" l'aplicació de l'amnistia. El líder de Junts va avisar que l'eventual aplicació de l'amnistia "no resol" el conflicte polític amb l'Estat. "Avui no se soluciona res", va advertir, a la vegada que va concretar que l'amnistia "no és una solució en si mateixa", sinó que forma "part" de la resolució.

Així mateix, Puigdemont no va detallar com s'efectuarà el seu retorn, però va insistir que el dret a l'autodeterminació és "irrenunciable". La direcció de Junts i els diputats van seguir plegats la declaració des del Parlament, amb la presidenta del grup, Mònica Sales; el president del Parlament, Josep Rull; el secretari general, Jordi Turull, i la portaveu al Congrés, Míriam Nogueras.



FOTO_ Maria Garcia (ACN) El president Puigdemont, ahir amb els exconsellers Toni Comín i Lluís Puig

Junqueras parla del "principi de la fi" i de nova etapa de l'autodeterminació

El president d'ERC, Oriol Junqueras, va celebrar ahir la sentència "amb majúscules" del Tribunal Constitucional (TC) d'ordenar l'aplicació de l'amnistia a la malversació dels líders del procés, que "no deixa marge a la interpretació". "Som al principi de la fi", va sentenciar Junqueras, en roda de premsa, després de la resolució judicial. Junqueras va situar com a "següent etapa" la recuperació del dret a l'autodeterminació. Va aspirar a contribuir aviat a la "lluita republicana" de forma "molt més determinant". També va defensar que l'expresident Puigdemont, "ha de poder tornar a Catalunya" i que ell mateix, Junqueras, ha de poder presentar-se a les eleccions, "i després, que decideixi la ciutadania". "Totes les persones represaliades han de recuperar tots els seus drets", va dir.

> Aspira a contribuir a ERC d'una manera "més determinant"



FOTO_ Sara Soteras (ACN) Junqueras va fer una valoració de la decisió del Constitucional

EDITORIAL

L'amnistia, per tothom

Ha costat però finalment s'aplana el camí perquè l'expresident Carles Puigdemont pugui tornar a Catalunya després que en marxés l'octubre del 2017 poc després de la fallida declaració d'independència. "No tornarem al servei del nostre partit, sinó del nostre país", va dir Puigdemont ahir des de Brussel·les al saber que el jutge Llarena ha aixecat cautelarment l'ordre de detenció que pesava contra ell des d'aquella data. El desgel arriba després que el ple del Tribunal Constitucional hagi ordenat al Suprem l'aplicació de l'amnistia líders del Procés (que ja ha quedat clar que no es van enriquir amb l'1-O) amb la qual cosa un cop es faci efectiva ja no quedarà cap impediment perquè Puigdemont pogués tornar. A l'assumir la doctrina del Tribunal Constitucional, que s'ha basat en el cas de l'exconsellera Dolors Bassa, per extensió s'aplicarà també l'amnistia a Oriol Junqueras, Jordi Turull, Toni Comín, Lluís Puig, i Raül Romeva. La Llei d'Amnistia va ser un dels principals símbols de la legislatura que ara decau. Tant JxCat com ERC van exigir amnistiar els líders del Procés, entre ells l'expresident, per donar suport a la investidura de Pedro Sánchez. Però la norma es va encallar als jutjats i finalment va ser la decisió del Tribunal Superior de Justícia de la Unió Europea la que va ho va desencallar tot. Des d'aquell moment ja era qüestió de temps l'aplicació de l'amnistia i sembla que finalment podrà arribar. Ara és el moment de la política. Com dèiem, ha costat. Però s'ha fet taula rasa i tothom pot tornar a fer política. I és així com s'han de resoldre les coses. També el plet polític que planteja Catalunya. Al capdavall sempre seran els votants qui donaran i trauran raons perquè en això consisteix precisament la democràcia. Benvinguda sigui, doncs, l'amnista.

ERMENGÒPOLIS





MARCEL·LÍ BORRELL

Ningú coneix ningú

DONCS AIXÒ

En sentit literal, res és més difícil que conèixer realment algú. Enllà del carnet d'identitat i del sentit bíblic (per conèixer l'individu/indivídua cal allitar-t'hi). Trepitjar l'escenari familiar i social, esdevé aventura perillosa entre màscares i ombres. Conscients de la dificultat, els Set Savis de Grècia van inventar l'aforisme que llueix el frontispici de Delfos: coneix-te a tu mateix. Si hom i don no sabem qui dallonses som, ¿com saber més enllà de la pròpia pell? Sòcrates em ve a l'ajut, *'Només sé que no sé res'*. Eureka, tio! Pirandello ho afina en *'Trobar-se a si mateix'*, melodrama existencial, quan sosté *'Tots malmetem les nostres vides, o bé escanyant dins nostre el vigor d'uns quants gèrmens de vida, obligats a renúncies, a mentir, a hipocresies'*. Mentrestant, ¿divago quan pregunto si ningú coneix ningú? Si més no, els carrers van farcits de persones que malden per un habitatge digne en nom d'una dona desnonada. És la versió corprenedora d'un edatisme victimista, amb una ciutadana d'anys i panys. ¿És sospitós l'Estat del Benestar de convertir-nos en infants dependents? Dins els propers dies estarem en campanya política per les eleccions generals. Per tant, potser més que a un polític en particular, caldrà conèixer els programes dels diferents partits. Però les promeses les compleixen persones... ¿Ningú coneix ningú?

La Mañana

Edita: HOLDER SOLUTIONS SL
Príncep de Viana, 27-29.
25004 Lleida
Ap. Correus 11 / 25080.
Tel. 973 001 140.
Fax Administració i
Publicitat 973 001 148
cartes@lamanyana.cat
www.lamanyana.cat

amic

Amb el suport de:

Generalitat de Catalunya
Departament
de la Presidència

PRESIDENT-EDITOR:
Jordi Solana Aguilera
DIRECTOR:
Francesc Guillaumet Pijuan
SOTSDIRECTOR:
Xavier Manau Encontra
DIRECTOR DE MÀRQUETING
i COMUNICACIÓ:
Jordi Adrià Tomàs
REDACTORS EN CAP:
Sergi Martí, Diego Aránega,
Andrés Rodríguez
ESPORTS i CONTINGUT
DIGITAL: Albert Escuer
TANCAMENT:
Jaume Lafuerza
FOTOGRAFIA:
Jorge Agustín
EDICIÓ: Xavier Ortiz
DISSENY: Lupe Ribot
ADMINISTRACIÓ:
Xus Manzano

OPINIÓ

Francesc Ferrer i Guàrdia (l'Escola Moderna)

JOSÉ MANUEL PALLARÉS AGUILAR



Professor de Secundària

El 13 d'octubre del 1909, Francesc Ferrer i Guàrdia, ideòleg anarquista, lliurepensador compromès amb la llibertat dels éssers humans i defensor de la consciència lliure, racionalista i crítica, va morir afusellat a Montjuïc.

Francesc Ferrer i Guàrdia va néixer a Alella (Barcelona) el 1859, al si d'una família camperola de marcades conviccions catòliques i conservadores. Després d'una breu etapa escolar, als 14 anys es va traslladar a Barcelona i va exercir diferents oficis. El 1883 va entrar com a revisor a la línia de ferrocarril Barcelona-Cerbère, es va afiliar al Partit Republicà Progressista de Manuel Ruíz Zorrilla i es va unir a la maçoneria. El 1886, després del fracàs del pronunciament republicà del general Villacampa, Ferrer i Guàrdia es va traslladar a París on al llarg de 15 anys va impartir classes d'espanyol, va dirigir un restaurant i va entrar en contacte amb pedagogs anarquistes francesos de la mà de Leopoldine Bonnard, mestra lliurepensadora amb la qual es va casar el 1899 i va recórrer Europa adquirint els conceptes educatius anarquistes de llibertat individual, cooperació voluntària i igualtat social.

El 1901, de nou a Barcelona, l'herència d'una antiga alumna, Ernestina Meunier, va permetre a Ferrer i Guàrdia fer el projecte fonamental de la seva vida que va ser obrir l'Escola Moderna al carrer Bailén, núm. 56, de Barcelona. En aquest centre d'ensenyament Ferrer i Guàrdia va portar a la pràctica totes les idees sobre una educació que suposava una revolucionària ruptura amb els mètodes tradicionals. El seu ideari educatiu defensava: l'experiència (estudi de l'entorn) i la raó (rebuig de tot dogmatisme) com a base de coneixement; el model ateista contra l'Església, la religió i els seus dogmes; la coeducació amb igualtat de sexes i sense classes socials; l'educació en higiene personal, hàbits saludables i instrucció sanitària; l'ensenyament sense premis, càstigs ni exàmens; el joc com a mètode d'ensenyament per crear habilitats, valors morals i solidaritat; l'aprenentatge col·lectiu de manera compartida i solidària; l'obertura de l'escola a la vida social i laboral; l'organització d'activitats de descobriment del medi natural i conferències de científics de prestigi per a les famílies...

El 31 de maig de 1906 l'anarquista Mateo Morral que havia estat bibliotecari a l'Escola Moderna, va cometre un atemptat contra Alfons XIII el dia del casament amb Victoria Eugenia de Battenberg a Madrid. El Rei va sortir il·lès però hi va haver 26 morts i un centenar de ferits. Mateo Morral va aconseguir fugir però va ser detingut dies després i es va suïcidar. Francesc Ferrer i Guàrdia i altres anarquistes també van ser detinguts i condemnats per conspiració. Ferrer va estar més d'un any a la presó Model de Madrid i encara que va ser absolt de complicitat, aquest fet va suposar un cop dur per al seu projecte. L'Escola Moderna i moltes altres escoles del mateix ideari van ser tancades. Tanmateix, l'Editorial de l'Escola, el seu Butlletí i la Biblioteca van continuar la tasca educativa fins al 1920 atenent les necessitats de llibres i materials didàctics per a les escoles racionalistes i populars que van sorgir a principis del segle XX. Alhora es van publicar obres de grans autors de la filosofia, la sociologia i de tota mena de disciplines per tal de contribuir a la difusió del coneixement



El 13 d'octubre del 1909, Francesc Ferrer i Guàrdia, ideòleg anarquista i lliurepensador compromès amb la llibertat dels éssers humans, va morir afusellat a Montjuïc

més transformador de l'època. L'ideal pedagògic de l'Escola Moderna va reviure a les escoles que amb els mateixos plantejaments van anar sorgint a Europa (París, Londres, Brussel·les, Amsterdam, Milà, Lausana), EUA (Nova York) i Brasil (Sao Paulo). A Espanya van ser nombroses les que es van crear a Catalunya (Barcelona, Sabadell, Badalona, Vilanova i la Geltrú…), València, Andalusia (Còrdova i Sevilla) i Madrid. A Lleida, el Liceu Escolar, fundat el 1906 pels mestres Frederic Godàs Legido i Victorina Vila Badía, va seguir els principis educatius de l'Escola Moderna fins al seu tràgic final el 1937 pel bombardeig de l'aviació italiana sota direcció franquista.

El 1907 Ferrer i Guàrdia va marxar a França i posteriorment a Bèlgica on va fundar la Lliga Internacional per a l'Educació Racional de la Infància del Comitè directiu del qual va ser elegit president. Aquesta entitat unia societats, grups i persones interessades en la promoció de les dinàmiques educatives inspirades a l'Escola Moderna i va crear el 1908 els seus propis òrgans d'expressió que van ser les revistes *L'École Renovée* a Brussel·les, *Scuola Laica* a Roma i *Butlletí de l'Escola Moderna* a Barcelona. El juny de 1909, després de passar els mesos anteriors a París i Londres, va tornar a Barcelona per visitar uns familiars malalts i es va veure embolicat en els successos de la Setmana Tràgica (26/07-2/08/1909) de la instigació dels quals va ser acusat sense proves i detingut a Barcelona. Després de ser jutjat sense garanties per un tribunal militar i condemnat a mort amb quatre persones més, va ser afusellat a Montjuïc el 13 d'octubre de 1909. Aquesta execució injusta va tenir un enorme ressò internacional generant actes de protesta cívica per tot Europa i va ser una de les causes de la caiguda del govern conservador d'Antonio Maura.

Pel que fa al llegat de Ferrer i Guàrdia, cal reconèixer la seva empremta en el desenvolupament d'un sistema escolar que s'inspirava en els valors de llibertat, solidaritat, desenvolupament de capacitats i formació d'una consciència crítica, compromesa i cívica.

Joan Puig i Elías, deixeble de Ferrer i Guàrdia i conseller d'Educació del Comitè Central de Milícies Antifeixistes, govern revolucionari paral·lel al de la Generalitat, constituït a Catalunya el 21 de juliol de 1936 per pressió dels anarquistes, va imposar aquest conjunt d'ideals pedagògics i humanistes al CENU (Consell de l'Escola Nova Unificada) creat el 27 de juliol de 1936 amb l'objectiu de substituir l'escola confessional, autoritària i repressora per una de nova que recuperés els ideals de l'Escola Moderna. La Guerra Civil i el Franquisme van paralitzar i van perseguir aquests projectes que van reviure a la dècada dels 60. L'any 1965 un grup de pedagogs van impulsar l'escola científica i racionalista creant l'Associació de Mestres Rosa Sensat amb l'objectiu d'intercanviar informació sobre models i plantejaments pedagògics.

Als anys 80/90 del segle passat les idees de l'Escola Moderna van servir de base a molts moviments de renovació pedagògica que van sorgir per tot Espanya i avui continuen estant presents en una educació específicament renovadora i plenament compromesa. D'altra banda, el criteri de centrar l'aprenentatge en el treball quotidià dels nens, suprimint els exàmens tradicionals i qualsevol valoració basada en premis o càstigs, és el fonament de l'avaluació continuada, un principi inspirador de determinats mètodes educatius.

LA VEU DELS LECTORS

Joan Coloma / La Pobla de Segur

El deute públic a Espanya

Aquests darrers dies he pogut comprovar que diversos medis francesos s'han fet ressò, amb una certa enveja, que el deute públic a Espanya ha baixat del 100% del PIB, mentre que al nostre país sembla que la notícia ha passat com d'amagat i quasi desapercebuda. Per contra, els pessimistes diran que el deute ha augmentat en termes absoluts, però la dada no deixa de ser irrefutable i esperançadora. Entretant, alguns països com Japó, Itàlia o els Estats Units de Trump, mantenen el seu deute pels núvols.

També les principals agències de qualificació creditícia han millorat aquests dies el ràting sobirà d'Espanya, situant-lo en la categoria A/A+, igualant-lo, per exemple, al què té França, cosa que implica un finançament més barat i més atractiu per a possibles inversors.

En aquests temps en què quasi cada dia ens alcem amb notícies més aviat negatives de caire econòmic, crec que és bo ressaltar-ne algunes que, afortunadament, no ho són.

David Rabadà / Barcelona

C1 de català regalat

L'actual equivalència automàtica entre el títol d'ESO i el nivell C1 de català per a l'alumnat resulta inquietant. En primer lloc, i sols haver cursat part de l'escolarització a Catalunya, ja garanteix quasi sempre l'aprovat de la matèria. En segon lloc, aquesta acreditació no sempre es correspon, i en acabar quart d'ESO, amb el domini oral i escrit requerits en el C1 per als adults. En tercer lloc, fora molt més assenyat que el C1 s'acreditès amb el títol de batxillerat amb una nota alta en literatura i llengua catalanes. En quart lloc, que el B2 s'obtingués mitjançant una prova externa homologada. I finalment caldria una reforma curricular que garanteixi un ensenyament de la llengua i la literatura catalanes més exigent i estructurat. Sabem que la política del país no para de queixar-se de la recessió del català a les aules, però després regala el títol de català als seus alumnes, ¿no resulta això una estafa?

Fe d'errades

Al peu de la fotografia que il·lustra la notícia publicada ahir de l'acte d'investidura del nou alcalde d'Almenar, aquest apareix amb els companys del PSC i no amb els regidors de l'Ajuntament com diu per error al text.

cartes@lamanyana.cat

LA MAÑANA és una publicació plural i oberta a tota mena d'opinions. En aquesta secció es publicaran totes aquelles cartes que estiguin degudament identificades i que siguin d'interès general. No es publicaran cartes amb pseudònims o inicials. Els originals no hauran de superar les 30 linies d'extensió. La tramesa de textos a aquesta secció implica l'acceptació d'aquestes normes.

ROSA MARIA PÉREZ PÉREZ



30 anys avançant-nos al càncer

Gerent de la Regió Sanitària Lleida i directora dels Serveis Territorials de Salut a Lleida

Coincidint amb la Setmana Catalana de la Prevenció del Càncer, a la Regió Sanitària Lleida enguany commemorem els 30 anys del Programa de detecció precoç del càncer de mama. És una fita que, des del Departament de Salut, ens convida a celebrar els resultats assolits, a reconèixer totes les persones que els han fet possibles i, sobretot, a renovar el compromís amb la prevenció, l'equitat i la salut de les dones.



Des que es va posar en marxa, l'any 1996, el programa ha contribuït a transformar l'abordatge del càncer de mama al nostre territori. Sovint associem el cribratge a una mamografia o a una citació periòdica, però el cribratge és molt més que això: és una de les expressions més clares del compromís del sistema sanitari públic amb la prevenció. Significa avançar-nos a la malaltia, detectar-la abans que n'apareguin els símptomes i oferir més oportunitats de tractament i de supervivència.

En aquestes tres dècades, a la Regió Sanitària Lleida s'han enviat 439.317 invitacions, s'han fet 294.116 mamografies i s'han detectat 1.314 càncers, la majoria en fases inicials. Són xifres que proven l'impacte del programa, però cal recordar que darrere de cadascuna hi ha una persona, una família i una història. Aquest recorregut no hauria estat possible sense la dedicació dels professionals de radiologia, infermeria, medicina de família, ginecologia, cirurgia, oncologia, anatomia patològica, salut pública, gestió i administració. Equips dels hospitals, de l'atenció primària i de l'Oficina Tècnica de Cribratge que han contribuït a bastir un model rigorós, basat en l'evidència científica i, alhora, profundament adaptat al territori.

A Lleida, una regió extensa i amb un alt component rural, garantir l'accés al cribratge és una qüestió d'equitat. Viure en un petit municipi no pot ser un obstacle per accedir a una mamografia. Per això, el mamògraf mòbil ha estat a Lleida una eina decisiva: la meitat dels càncers detectats durant aquests 30 anys provenen de proves realitzades en aquesta unitat, que es desplaça arreu del territori. El programa ha assolit en l'actualitat una participació del 85%, una de les més altes de Catalunya, tot i que encara persisteixen diferències entre àrees rurals i urbanes, i entre col·lectius poblacionals, que cal continuar abordant.

El programa també ha sabut evolucionar. Han canviat les tecnologies, els sistemes d'informació i la manera de comunicar-nos amb la ciutadania. Hem avançat cap a models més digitals, accessibles i eficients, sense perdre de vista allò que és essencial: oferir una atenció de qualitat i generar confiança. Perquè cap programa de cribratge no pot tenir èxit sense la participació de la població. La resposta de les dones, en aquest cas, és imprescindible i mereix tot el nostre agraïment.

Aquest aniversari no és només una mirada al passat, sinó també un punt de partida. La innovació tecnològica, la medicina personalitzada, la intel·ligència artificial aplicada al diagnòstic i la necessitat de reduir les desigualtats plantegen nous reptes. Els hem d'afrontar amb responsabilitat i ambició, aprofitant l'experiència acumulada i el coneixement dels professionals.

Amb tot, 30 anys després, el propòsit continua intacte: arribar a totes les dones, detectar abans, tractar millor i salvar vides. Aquest és el llegat del programa i, alhora, el compromís que ha de guiar els pròxims 30 anys.

» Local

Liciten les obres d'un dels nous vials per accedir a Torre Salses

La prolongació del carrer Francesc Bordalba des del cementiri fins a la Gran Via dels Mangraners facilitarà anar al parc comercial

À. LENDÍNEZ CAPDEVILA
Lleida

La Paeria va publicar ahir la licitació de la prolongació del carrer Francesc Bordalba i Montardit, un dels dos vials de la zona on s'està alçant el complex comercial Shopping Promenade, a Torre Salses. Després que el passat 2 de juliol s'aprovés definitivament el projecte constructiu, ahir el govern municipal va obrir la licitació, que tindrà un cost d'1.373.619,88 euros. El termini de presentació d'ofertes romandrà obert fins al 26 d'octubre.

Les obres permetran allargar el tram actual que surt de la rotonda de la Gran Via dels Mangraners, fins al carrer Almeria, enllaçant amb l'altre tram existent, just davant del cementiri. El nou tram de carrer tindrà 265 metres de llarg i una amplada de 14,5 metres, amb dos carrils de circulació, carril bici, un carril d'aparcament i voreres a banda i banda. L'execució del vial és una condició necessària per oferir una adequada mobilitat en aquesta àrea i va en consonància amb la de l'avinguda de Víctor Torres.

Precisament, la setmana passada, la Junta de Govern Local va resoldre el recurs de reposició presentat pel grup municipal d'ERC contra l'aprovació definitiva del projecte d'urbanització de l'avinguda Víctor Torres, entre la carretera LL-11 i l'avinguda del Pla d'Urgell. Les interseccions del vial Víctor Torres amb els carrers Palauet i Pla d'Urgell es resoldran, tal com preveu el planejament, amb dues rotondes. El projecte contempla, també, la perllongació del carrer Alamús fins unir-lo amb el nou vial.



FOTO_ Jorge Agustín Operaris treballen en la cimentació dels equipaments

Les obres del Shopping Promenade se centren a la part alta, on aniran les mitjanes superfícies

Les obres del Shopping Promenade de Torre Salses continuen amb l'objectiu d'inaugurar a finals del pròxim any. Aquests treballs ja fa quatre mesos que es van iniciar i amb un gran desplegament de mitjans, tant d'operaris com de maquinària pesant. Actualment, les obres se centren a la part alta del recinte i en concret en la cimentació de les futures mitjanes superfícies. Ja fa dies que s'albira el parc d'uns 56.000 metres quadrats on està previst obrir unes 120 botigues, un gran aparcament de 2.300 places, els cinemes, bars i altres serveis. Les obres compten amb una inversió global de 145 milions d'euros.

Les obres costaran 1.373.619,88 euros, informa la Paeria

El Comú vol compromís amb la pau a Palestina

El Comú reclama al govern municipal que "reforci les actuacions derivades" de les mocions presentades per entitats socials amb relació amb la situació del genocidi a Palestina, el conflicte del Kurdistan i "la defensa de la cultura de la pau". "Els acords aprovats pel Ple són compromisos que s'han de mantenir en el temps. No es tracta sols de posicionaments o declaracions, sinó de concretar quines accions s'han dut a terme, quines estan en marxa i les que queden pendents", diu Laura Bergés, portaveu del grup.

ERC "plany" que les eleccions 'aturin' la pregunta sobre les esquerdes a l'Horta

El grup municipal d'ERC va lamentar que la dissolució del Congrés i del Senat, per la convocatòria d'eleccions generals, impedís que ahir es pogués fer al Ple del Senat la pregunta registrada per la senadora lleidatana d'ERC Sara Bailac sobre les esquerdes i els danys que pateixen habitatges de l'Horta a causa de les vibracions ferroviàries. La pregunta plantejava al Ministeri de Transports si es comprometia a "assumir la reparació dels danys que les vibracions dels trens han provocat en les cases de l'Horta". "La convocatòria electoral atura aquesta pregunta, però no la nostra feina, ni esborra el deute que l'Estat té amb aquestes famílies. Tornarem a portar aquesta qüestió fins que hi hagi una resposta clara i una solució efectiva", va asseverar Bailac.



FOTO_ Jorge Agustín Presentació de l'obra que es representarà el 25 d'octubre a la Llotja

AREMI commemora el seu 50è aniversari amb un projecte teatral

REDACCIÓ
Lleida

L'Espai Orfeó de Lleida va acollir ahir la presentació del projecte teatral 'AREMI. Una llavor que no ha parat de créixer', creat amb motiu del 50è aniversari de l'entitat i coincidint amb el Dia Mundial de la Paràlisi Cerebral. L'espectacle, que es representarà en una única funció el pròxim 25 d'octubre al Teatre de la Llotja de Lleida, porta a l'escenari històries de transformació social explicades en primera persona, amb la participació de persones amb paràlisi cerebral i pluridiscapacitat, professionals i famílies.

Trobada d'especialistes a Lleida sobre l'autisme

Sant Joan de Déu Terres de Lleida celebrarà avui la II Jornada TEA, que enguany porta per títol "El TEA al llarg de la vida". La trobada reunirà professionals i especialistes per aprofundir en el coneixement dels trastorns de l'espectre de l'autisme (TEA) i abordar els reptes que planteja l'atenció a les persones amb autisme en les diferents etapes de la vida. La jornada té l'objectiu de continuar avançant en la formació dels professionals i en la millora de l'atenció a les persones amb TEA. El programa incidirà especialment en la investigació.

Nou calendari per fer els exàmens de selectivitat

El Departament de Recerca i Universitats, ja ha publicat el calendari de realització de les proves d'accés a les universitats (PAU). Com a gran novetat del calendari d'enguany, per primer la prova extraordinària de la PAU se celebrarà el mes de juliol i no al setembre, com s'ha via fet fins ara. Pel que fa a la convocatòria ordinària de la prova d'accés a la universitat (PAU), els exàmens es duran a terme els dies 1, 2 i 3 de juny.

Per a la convocatòria extraordinària de les PAU les dates de realització de la prova són els dies 6, 7 i 8 de juliol.

Dins de les Jornades Europees de Patrimoni



Visita les Adoberies de la Diputació de Lleida

Descobreix un tram de la muralla medieval de la ciutat de Lleida, una sínia d'època andalusí i una de les adoberies del barri medieval adober, integrades a la planta baixa de la Diputació de Lleida.

Divendres 9 d'octubre: Jornada de portes obertes de **18.00 h a 20.30 h** i visita guiada de **18.30 h a 20.00 h.** La visita guiada del divendres inclou el soterrani del Palau de la Diputació.

Dissabte 10 d'octubre: Jornada de portes obertes de **18.00 h a 20.30 h** i visita guiada de **18.30 h a 20.00 h.**

Preu: Gratuït, reserva prèvia a **adoberies@diputaciolleida.cat**



Vine a conèixer el Monestir d'Avinganya

Descobreix el primer monestir de l'orde trinitari masculí de la Península Ibèrica (1201), i el primer de l'orde femení (1236) i panteó de la família Montcada. A més, podreu gaudir de les recentment restaurades pintures de l'absis romànic i de gust mudèixar.

Diumenge 11 d'octubre: Visita guiada al Monestir d'Avinganya, de **12.00 h a 13.30 h.**

Preu: Gratuït, reserva prèvia a **arqueolo@diputaciolleida.cat**

European Heritage Days
Journées européennes du patrimoine
Diputació de Lleida
La força dels municipis
Generalitat de Catalunya



FOTO_ La Paeria Reunió de l'alcalde amb els veïns

La Paeria obrirà un procés participatiu sobre la mobilitat al barri de Templers-Escorxador

L'alcalde de Lleida, Fèlix Larrosa, s'ha reunit amb una representació de l'Associació de Veïns de Templers-Escorxador, encapçalada per la presidenta, Marisa Arias, per tractar projectes relacionats amb la millora de la mobilitat i l'accessibilitat al barri. Per una banda, l'Ajuntament obrirà un procés participatiu per plantejar al veïnat les opcions davant possibles canvis de sentit d'alguns carrers al barri. El procés es durà a terme abans que acabi l'any. Per l'altra, ha informat els veïns

Renovaran l'ascensor que permet accedir a la Serreta

de la licitació de la renovació de l'ascensor de la plaça de l'Escorxador, que permet superar el desnivell de la Serreta fins al carrer Doctor Combelles. Aquesta actuació s'emmarca en el projecte aprovat inicialment per la Junta de Govern Local destinat a la substitució i millora de diversos elements de millora de l'accessibilitat urbana de la ciutat.



FOTO_ La Paeria Presentació de la nova Marató de Donants

La Llotja acull la Marató de Donants de Sang i Plasma

El repte de la iniciativa és superar les 600 donacions i mantenir les reserves

REDACCIÓ
Lleida

La Llotja acull demà i divendres una nova edició de donació de sang i plasma. Aquesta és la campanya més gran de l'any i s'espera que més 600 persones hi participen per ajudar a recuperar les reserves, que a l'estiu baixen pel descens de les donacions, que gira entorn del 20%.

Un any més, la Paeria s'ha sumat a la iniciativa del voluntariat de sang, juntament amb la Diputació de Lleida i diverses empreses.

Enguany, a la imatge de la campanya apareixen tres donats de Lleida: el Marcel Cabiscol, un donant jove de sang, plasma i plaquetes; la Paula Molins, una noia jove que ha donat sang per primera vegada, i l'Alexandra, implicada en la donació i molt activa amb la Associació de Donants.



FOTO_ Jorge Agustín Acte de lliurament dels premis ET-Emprèn als millors projectes

L'Escola del Treball enceta el curs

L'Escola del Treball enceta el curs 2026-2027 amb el lliurament dels premis ET-Emprèn als millors projectes de l'alumnat. El diputat de Promoció Econòmica de la Diputació de Lleida, Jordi Verdú, ha participat, entre altres, en l'acte juntament amb el director de l'Escola del Treball, Paco González.



FOTO_ D.A. Tram senyalitzat per evitar ensopegades

Reixeta de l'aigua en mal estat al Parc sobre les Vies

La Paeria ha senyalitzat un petit tram d'una reixeta d'una conducció de l'aigua al Parc sobre les Vies perquè pot provocar ensopegades i caigudes dels vianants. Aquestes reixetes sovint s'aixequen i provoquen problemes.

El comissari Codina, cap dels Mossos a Lleida, a la Prefectura

S'incorporarà a la cúpula de la policia i el rellevarà Josep Maria Estela, que el dia 13 d'octubre tornarà a liderar el cos a Ponent

REDACCIÓ
Lleida

El comissari Josep Codina, cap de la Regió Policial de Ponent, s'incorporarà properament a la Prefectura dels Mossos d'Esquadra al Complex Egara de Sabadell, segons ha pogut saber aquest diari.

Codina canviarà de destí un cop es faci el traspàs a Lleida, una Regió Policial que tornarà a liderar el lleidatà Josep Maria Estela, d'Alcarràs, que estava a la cúpula del cos des de fa gairebé dos anys i el pròxim 13 d'octubre es tornarà a fer càrrec de la direcció dels Mossos a Lleida. Es dona la circumstància que quan Estela es va incorporar a la Prefectura dels Mossos el va rellevar a Lleida el comissari Josep Codina, de Manresa.



FOTO_ Tony Alcántara Josep Codina, ara cap de la Regió Policial de Ponent, s'incorporarà a Sabadell

D'altra banda, ahir també va transcendir que l'actual cap d'investigació dels Mossos d'Esquadra, el comissari Ramon Chacón, rellevarà Alícia Moriana com a sotscap executiu de la comissària en cap, Sílvia Catà. Moriana passarà a la Comissaria General Tècnica, segons van avançar al diari 'El País' fonts coneixedores. La remodelació de la cúpula dels Mossos d'Esquadra també comporta que els comissaris Josep Codina i Rafel Comas passin a la prefectura, on també hi ha el comissari lleidatà David Boneta, que havia estat intendent de la Regió Policial de Ponent.



FOTO_ Premsa Bisbat
El bisbe Joan Piris

Cullera atorga al bisbe Piris el distintiu 9 d'Octubre

El ple de l'Ajuntament de Cullera va acordar, per unanimitat, atorgar el 'Distintiu 9 d'Octubre' 2026 al bisbe emèrit de Lleida, Joan Piris Frígola, i fill de Cullera. Piris va ser bisbe de Menorca i el 2008 de Lleida pel papa Benet XVI, càrrec que va exercir fins al 2015. L'entrega del guardó serà demà a les 20 hores.

Fira de Lleida i la Fecoll signen un acord de promoció conjunta

La Fecoll i Fira de Lleida han formalitzat un conveni de col·laboració estratègica que reforça els vincles entre les dues entitats i estableix un marc estable de cooperació durant els pròxims tres anys. Així ho recull un conveni signat ahir entre Ferran Perdrix, president de la Fecoll i Eduard Martín, director general de Fira de Lleida.

Fira de Lleida es converteix, així, en Patrocinador Oficial de l'Aplec del Caragol, mentre que la Fecoll i l'Aplec passen a ser 'partner oficial' de Fira. L'objectiu "és sumar les capacitats de dues entitats amb una important capacitat de convocatòria i projecció" per generar noves sinergies en els àmbits de la promoció de Lleida, la gastronomia, l'activitat econòmica, el turisme i l'organització de grans esdeveniments.



FOTO_ Rafael Gimena Molina Martín i Perdrix signen el conveni de col·laboració entre Fira de Lleida i la Fecoll

Com a Patrocinador Oficial, Fira de Lleida tindrà presència en els principals suports de comunicació de la festa. També tindrà un estand dins de l'Aplec i la possibilitat de fer campanyes de promoció dirigides als caps de colla i al col·lectiu aplequista.

Per part de la Fecoll, el conveni contempla la seva presència a la Fira MOS, on disposarà d'un espai propi per oferir caragolades als visitants sense cap cost per a l'entitat.

FUSIÓN POR ABSORCIÓN

BOSCH CARRERA, S.L.U (Sociedad Absorbente).
KARTING INDOOR ALPICAT, S.L. (Sociedad Absorbida).

De conformidad con lo dispuesto en los artículos 9, 13 y 53 del Real Decreto-ley 5/2023, de 28 de junio, sobre modificaciones estructurales de las sociedades mercantiles, se hace público que, en fecha **30 de septiembre de 2026,** el socio único de **BOSCH CARRERA, S.L.U.,** en ejercicio de las competencias atribuidas a la junta general, y **BOSCH CARRERA, S.L.U.,** en su condición de socio único de **KARTING INDOOR ALPICAT, S.L.,** adoptó la decisión de aprobar la fusión por absorción de **KARTING INDOOR ALPICAT, S.L.** por **BOSCH CARRERA, S.L.U.,** sociedad titular de la totalidad del capital social de la sociedad absorbida. Como consecuencia de la fusión, **KARTING INDOOR ALPICAT, S.L.** se disolverá sin liquidación y transmitirá en bloque, por sucesión universal, la totalidad de su patrimonio, comprensivo de todos sus activos, pasivos, derechos y obligaciones, a **BOSCH CARRERA, S.L.U.,** que los adquirirá por sucesión universal. La fusión se ha acordado al amparo del régimen previsto en el artículo 53 del Real Decreto-ley 5/2023, de 28 de junio, para la absorción de una sociedad íntegramente participada, y de acuerdo con el proyecto común de fusión suscrito por los administradores de las sociedades participantes en fecha **30 de septiembre de 2026.** Las decisiones de fusión se han adoptado por unanimidad y con carácter universal, de conformidad con el artículo 9 del Real Decreto-ley 5/2023, de 28 de junio. En consecuencia, no resulta necesaria la publicación o el depósito previo de los documentos exigidos legalmente, sin perjuicio de su incorporación a la escritura pública de fusión y del cumplimiento de los derechos de información de los trabajadores que resulten aplicables. Se hace constar el derecho de los interesados y de los acreedores de las sociedades participantes a obtener el texto íntegro de las decisiones adoptadas y, en su caso, del balance de fusión, en el domicilio social de las sociedades participantes. Asimismo, los acreedores cuyos créditos reúnan los requisitos establecidos legalmente podrán ejercitar los derechos que les reconoce el artículo 13 del Real Decreto-ley 5/2023, de 28 de junio, en los términos y dentro del plazo previstos en dicho precepto.

En Mollerussa, a 30 de septiembre de 2026.

Don Jordi Bosch Codina. Administrador único de BOSCH CARRERA, S.L.U.

La Mañana
Telèfon: 973 001 140
www.lamanyana.cat

Denunciat per una mala tinença d'animals

La Guàrdia Urbana va efectuar dilluns una denúncia sobre protecció, tinença i venda d'animals, a la Partida Marimunt. També es van efectuar cinc denúncies per infraccions a la Llei Orgànica 4/2015, pel que fa al consum i tinença de drogues tòxiques, estupefaents o substàncies psicotròpiques a la via pública. Algunes van ser al Segon Passeig de Ronda o a la plaça dels Pagesos.

Crema un contenidor de residus a la Mariola

Els Bombers de la Generalitat van treballar en l'extinció de l'incendi d'un contenidor de residus als Blocs Príncep Joan Carles. Al carrer Bisbe Ruano, els Bombers van apagar un contenidor de residus que fumejava.

Dicten presó per a un dels dos detinguts per l'homicidi d'un home a la Bordeta

El jutjat deixa l'altre arrestat en llibertat, però li retira el passaport i l'obliga a comparèixer cada mes

REDACCIÓ
Lleida

El jutjat de guàrdia de Lleida va decretar ahir presó provisional comunicada i sense fiança per a un dels dos homes detinguts per la mort violenta d'un tercer individu dissabte a la tarda al barri de la Bordeta. Per a l'altre arrestat, el jutjat va acordar la llibertat provisional amb l'obligació de comparèixer mensualment, retirada del passaport i prohibició de sortir de l'Estat, segons va informar el TSJC. La causa està oberta per un delicte d'homicidi.

Els Mossos d'Esquadra van detenir diumenge els dos homes, de 18 i 43 anys, relacionats amb la mort de la víctima. Tot apunta que l'agressió mortal s'hauria produït en el marc d'una baralla.

Els fets van tenir lloc dissabte a la tarda, quan la policia va rebre l'avís que una persona estava inconscient en un descampat de la Bordeta. Diverses patrulles i dues unitats del Sistema d'Emergències Mèdiques (SEM) es van desplaçar fins al lloc, però no van poder fer res per salvar la vida de l'home, que presentava un fort cop al cap.



Els Mossos d'Esquadra en el lloc de la Bordeta on es va trobar el cadàver
FOTO_ Jorge Agustín

La Divisió d'Investigació Criminal (DIC) dels Mossos es va fer càrrec de la investigació per aclarir les circumstàncies de la mort i determinar què va passar. Els implicats s'haurien barallat entre ells. A la zona dels fets hi ha diverses barraques freqüentades per persones sense llar i transeünts.

A judici per conduir sense haver tingut mai el carnet

La Policia Local va denunciar penalment un home de 37 anys al carrer Salmeron per conduir sense haver obtingut mai el permís de conduir i per falsificació documental. A més, la Guàrdia Urbana va efectuar dues denúncies per infringir les ordenances que regulen el civisme i la convivència al municipi de Lleida, totes dues per consum de begudes alcohòliques a la via pública, concretament al carrer Corregidor Escofet.

Convocades dues jornades extraordinàries d'exàmens pràctics de conduir a Lleida i la Seu

La Direcció General de Trànsit (DGT) reforçarà la capacitat d'exàmens pràctics de conduir a la demarcació de Lleida amb dues jornades extraordinàries en dissabte, el 14 de novembre a la Seu d'Urgell i el 28 de novembre a la ciutat de Lleida.

Les proves permetran examinar alumnes de tots els tipus de permís de conduir, inclosos turismes, camions, autocars i motocicletes, i responen a la demanda plantejada per les autoescoles lleidatanes, segons va informar ahir la subdelegació del govern espanyol a Lleida. La mesura comportarà el desplaçament extraordinari d'examinadors i dona continuïtat a la jornada de reforç que es va portar a terme a la capital del Segrià el passat 16 de maig, centrada en el permís B, amb 315 alumnes, per fer front a la demanda acumulada.



FOTO_ ACN L'anterior convocatòria es va fer al maig

Entre gener i setembre, la DGT ha dut a terme 25.830 proves a la demarcació de Lleida, entre exàmens teòrics, proves de destresa i proves de circulació. En concret, s'han fet 13.091 proves teòriques, 3.091 de destresa i 9.648 de circulació. Aquest darrer tipus de prova ha registrat un descens de l'1% respecte del mateix període de l'any passat.

» Comarques

Queixes al Segrià per la falta de places al bus d'Alfarràs a Lleida, sobretot a primera hora del matí

Torrefarrera i Rosselló són els més afectats, amb viatgers que no poden pujar: "La situació està pitjor que mai", afirma Latorre

A. SÁNCHEZ
Lleida

Continuen les queixes al Segrià per la falta de places al bus de línia entre Alfarràs i Lleida amb parades a Almenar, Alguaire, Rosselló i Torrefarrera. L'alcalde d'aquest últim municipi, Jordi Latorre, va afirmar que "la situació està pitjor que mai". L'afectació es dona, sobretot, a primera hora del matí, moment en què l'alta demanda del servei provoca que desenes de passatgers no puguin pujar a l'autocar perquè va ple. Han d'esperar que passi el següent i això els fa arribar tard a la feina, a classe o a les pràctiques.

La situació no és nova i s'ha anat repetint des de l'inici del curs escolar, tot i que la Generalitat va ampliar al setembre les freqüències del Bus Exprés entre Torrefarrera i Lleida, gestionat per l'empresa Autocars Gamón, amb més expedicions d'anada i tornada.



FOTO_ A.G. Un bus exprés a la parada ubicada al municipi de Torrefarrera

L'alcalde de Rosselló, Joan Andreu Urbano, un altre dels municipis més afectats, va explicar que a principi de curs van tenir queixes i un pare va traslladar el seu malestar a l'Autoritat Territorial de la Mobilitat de Lleida. L'alcalde va afegir que davant les queixes "l'ATM ens va dir que van augmentar les freqüències".

El nou alcalde d'Almenar, Sebastià Noguero, va assenyalar que la problemàtica s'ha abordat al Consell Comarcal per analitzar la situació i buscar una solució. "Hem de mirar quin és exactament el problema i si fa falta algun autocar més a primera hora i última hora per intentar arreglar-ho", va afirmar. El president del Consell Comarcal, David Masot, va advocar per una solució estructural. "Més enllà dels reforços puntuals, que ja s'han fet, crec que s'ha d'agafar com un tema estructural", va defensar Masot, que va plantejar que, si cal, es revisin les rutes, els preus o les futures licitacions. Masot també va dir que han pogut saber que la línia hauria augmentat entre un 12 i un 15%, fet que podria explicar la saturació.

Jesús Torrelles, expresident de la Pimec i responsable de Cajebel, també es va queixar d'aquesta situació i va exigir solucions. "A Barcelona hi ha un metro cada cinc minuts i aquí no es pot agafar el bus perquè va ple", va dir. També va fer notar que amb aquesta situació "a Lleida fan obligatori tenir cotxe".

Torrelles va explicar que a vegades també hi ha baralles i discussions perquè la gent no pot pujar al bus quan va ple.

Dissenyen sis rutes per posicionar Lleida com a destinació de gravel

El Patronat de Turisme de la Diputació de Lleida ha dissenyat sis noves rutes de gravel per les Terres de Lleida per posicionar les comarques del Segrià, les Garrigues, la Noguera, el Pla d'Urgell, l'Urgell i la Segarra com una destinació de referència per aquesta modalitat de ciclisme. Les rutes es poden consultar a la pàgina web de cicloturisme del Patronat i s'agrupen en tres recorreguts que tenen forma de vuit, amb tres punts de sortida i arribada: les Borges, per les rutes que recorren les Garrigues i el Segrià; l'estany d'Ivars i Vila-sana, per les que transcorren pel Pla d'Urgell i l'Urgell; i Ponts pels recorreguts de la Noguera i la Segarra.

Dos periodistes del mitjà italià 4ActionSport recorren durant aquesta setmana part dels itineraris en la primera acció de promoció d'aquests recorreguts. El Patronat afirma que el Gravel és una modalitat que està en creixement.



FOTO_ Diputació Practicant gravel al Pallars Jussà



Aj. Palau d'Anglesola El nou espai infantil del municipi

El Palau d'Anglesola estrena parc de jocs infantils

El Palau d'Anglesola va inaugurar el passat cap de setmana una zona de jocs infantils a la plaça de la Generalitat. Es tracta d'una estructura en forma de castell, un joc giratori i diversos gronxadors. El paviment és de cautxú.



Aj. Mollerussa Els passos de l'INS Terres de Ponent

Millora dels passos de vianats de les zones escolars

L'Ajuntament de Mollerussa ha iniciat les tasques de pintura d'una trentena de passos de vianants en les proximitats dels centres educatius, amb l'objectiu de millorar-ne la visibilitat i reforçar la seguretat dels desplaçaments a peu.

Mollerussa reforça la seguretat amb els patinets davant la nova normativa

La campanya arribarà a uns 800 alumnes d'ESO i recordarà les noves obligacions

JOSEP A. PÉREZ
Mollerussa



Aj. Mollerussa Presentació de la campanya de patinets

Mollerussa posa el focus en l'ús dels patinets elèctrics després de l'entrada en vigor, aquest 1 d'octubre, dels darrers canvis en la normativa de trànsit. La campanya 'Mou-te amb seguretat' vol recordar les obligacions dels usuaris i incidir especialment entre els més joves, un dels col·lectius on aquest vehicle s'ha fet més habitual. Durant aquest mes d'octubre es repartirà material informatiu a peu de carrer amb les principals novetats que afecten els vehicles de mobilitat personal.

L'acció es farà tant al matí com a la tarda per arribar a perfils diferents d'usuaris i reforçar el coneixement de les normes que regulen aquests desplaçaments. Una part destacada de la campanya entrarà també als instituts de la ciutat. La previsió és arribar a uns 800 alumnes de tercer i quart d'ESO, que rebran informació específica sobre la nova normativa i sobre aquelles conductes que poden comprometre la seguretat pròpia i la de la resta d'usuaris de l'espai públic. La iniciativa arriba en un moment en què la convivència entre patinets, vianants, bicicletes i vehicles ha guanyat pes en el debat sobre la mobilitat urbana. L'augment d'aquest tipus de desplaçaments ha obligat a reforçar la informació sobre què es pot fer i què no es pot fer quan se circula amb un vehicle de mobilitat personal. L'incompliment de la normativa pot comportar sancions d'entre 100 i 1.000 euros. El patinet no és una joguina. És un vehicle que comparteix espai amb altres usuaris i que exigeix respectar unes normes bàsiques. L'objectiu és reduir conductes de risc i afavorir una mobilitat més segura als carrers de Mollerussa.



Denuncien assetjament a llogaters i pisos en mal estat a les comarques del Pirineu

Tres entitats convoquen una concentració per un habitatge digne demà a la tarda a la Seu d'Urgell

ACN
La Seu d'Urgell

El Sindicat d'Habitatge de l'Alt Urgell va denunciar ahir a la Seu d'Urgell un seguit d'irregularitats al mercat del lloguer a les comarques pirinenques, entre les quals destaquen l'assetjament a inquilins, la divisió il·legal de pisos i l'obligació de llogar un pàrquing per esquivar el topall de preus.

Ho va fer en la presentació de les concentracions pel dret a l'habitatge que Pirineu Viu, la COSHAC i el Sindicat de Llogateres han convocat per a demà, a les 19.00 hores a la Seu d'Urgell i a Ripoll per portar al Pirineu les protestes que tenen lloc arreu del país. El portaveu del Sindicat d'Habitatge de l'Alt Urgell, va explicar que els casos que atén l'entitat inclouen situacions on propietaris i immobiliàries que qüestionen la vida dels llogaters, si treballen o no, "fent preguntes que no pertoquen".



FOTO_ ACN Representants de les entitats

També va alertar de pisos que es divideixen de manera il·legal, manipulant les cèdules d'habitabilitat per aconseguir més beneficis, i d'abusos per saltar-se el límit del preu del lloguer. El sindicat va posar l'accent en particularitat de l'Alt Urgell.

Segons Xavier, hi ha molts desnonaments silenciosos ja que, per por, la gent marxa només amb els avisos. La portaveu de Pirineu Viu, Núria Ferrando, va assegurar que pateixen una crisi "potser més silenciosa, però igualment dura" i va recordar que fa dos anys van convocar una manifestació gran a la Seu i que la situació no ha millorat. Segons Ferrando, hi ha pobles amb entre un 70 i un 90% de pisos que són segones residències i uns 6.000 pisos turístics, una situació, va dir, "insostenible". Àngela Torés, del Sindicat d'Habitatge de la Cerdanya, va explicar que la proximitat de moltes estacions d'esquí fa que molts lloguers passin a ser només de temporada, cosa que treu oferta del mercat. Torés va fer una crida als territoris de muntanya a sumar-se a la vaga i a les concentracions.

La portaveu de la COSHAC, Marta Espriu, va dir que el moviment per l'habitatge camina cap a una vaga general.

La Seu posa el 'món en joc' amb una jornada lúdica

El Pati Palau de la Seu d'Urgell acollirà dissabte una jornada de jocs sota el lema 'El món en joc' per fomentar la interculturalitat. L'activitat, adreçada a infants i famílies, vol promoure "el diàleg intercultural".

Impuls de 420.000 euros a projectes del Pirineu

L'Institut per al Desenvolupament i la Promoció de l'Alt Pirineu i Aran (IDAPA) destinarà 420.000 euros al desenvolupament local i la promoció del patrimoni cultural.

Activitats per apropar els castells de la Segarra

El Consell Comarcal de la Segarra ha posat en marxa 'Muralla oberta', una nova programació per apropar al públic els castells visitables de la comarca. La primera activitat es va celebrar a Montfalcó Murallat.

Deu dones d'Àger inicien una formació en bricolatge per "empoderar-se"

Un grup de 10 veïnes d'Àger, a la Noguera, acaba de començar una formació de bricolatge domèstic per aprendre a resoldre reparacions que poden sorgir a casa com aplicar silicona a les juntes de la cuina o el lavabo, canviar endolls o tapar forats i construir murs. De fet, segons expliquen les alumnes, l'aprenentatge anirà lligat a les "necessitats que tenim cadascuna a casa".

S'han apuntat en aquest curs pilot per no dependre tant dels homes o les empreses de reparació i "empoderar-se" socialment en un entorn rural i demogràficament poc poblat. El curs forma part del programa 'Empodera't', desenvolupat per l'Oficina de Repte Demogràfic de la Diputació de Lleida. El programa s'estén a vuit pobles de quatre comarques amb una cinquantena d'alumnes.


FOTO_ ACN Veïnes utilitzant pistoles de silicona



FOTO_ CGA La presència de coloms l'estava malmetent

El Conselh Generau intervé al campanar de l'església de Vilac per garantir-ne la conservació

El Conselh Generau d'Aran ha dut a terme una intervenció d'urgència a l'església de Sant Fèlix de Vilac a causa de l'elevada presència de coloms i d'altres aus al campanar. L'elevat nombre d'aquestes aus havia provocat una gran acumulació d'excrements a terra, a les parets, bigues, baranes i altres elements de l'interior del campanar, i havia generat una zona insalubre i perillosa per a l'accés de les persones. La intervenció d'urgència ha permès desinfectar l'espai, eliminar els nius i retirar les aus mortes, com també netejar les acumulacions d'excrements.

La 26a Fira del Medi Ambient de Tàrrega posarà enguany el focus en l'alimentació ecològica

Tàrrega prepara la 26a Fira del Medi Ambient amb quatre dies d'activitats, del 15 al 18 d'octubre, posant el focus en la preservació del medi natural i l'alimentació ecològica i de proximitat. Les dates coincideixen a més amb la Setmana Bio que promou el Departament d'Agricultura. La programació es desenvoluparà en diferents espais com la plaça del Carme, el Palau dels Marquesos de la Floresta, la Biblioteca Germanes Güell, el local de la Societat Ateneu i el Parc de Sant Eloi.

L'Ecomuseu de les Valls d'Àneu acollirà l'11 d'octubre la trobada d'artesans de la fusta del Pirineu

L'Ecomuseu de les Valls d'Àneu acollirà diumenge 11 d'octubre, d'11 a 14 h, la tercera edició del Projecte Fust, una trobada d'artesans i artesanes de la fusta del Pirineu català, aragonès i francès. La proposta s'emmarca en la quarta edició del Cicle d'Artesania i Museus, impulsada per la Xarxa de Museus d'Etnologia de Catalunya (XMEC), i posa el focus en els oficis vinculats a un dels materials característics de la vida i la cultura pirinenques. El paller i la quadra de Casa Gassia seran l'escenari de la jornada.

Les empreses lleidatanes exporten 82.712 tones de fruita el primer semestre

Catalunya participa a Fruit Attraction de Madrid que dura fins el 8 d'octubre

REDACCIÓ
Madrid

Les empreses lleidatanes van exportarentre gener i juny d'aquest any un total de 82.712 tones de fruita per valor de 137,57 milions d'euros, el 26,5% tant del volum com del valor de les exportacions catalanes del sector. La demarcació comptava el 2025 amb 137 exportadors regulars de fruita, prop del 35% del total català.

En aquest sentit, la fruita de pinyol té un pes especialment destacat en aquesta estructura productiva i exportadora. El 2025, Lleida va concentrar el 82,68% de les exportacions catalanes de préssec i el 88,91% de les de nectarina. Pel que fa a la fruita de llavor, Lleida va concentrar el 65,13% de les exportacions catalanes de pera. Aquestes dades es van donar a conèixer ahir en el marc de Fruit Attraction de Madrid que se celebra del 6 al 8 d'octubre a IFEMA Madrid. Un total de 93 empreses i entitats catalanes participen en aquesta 18a edició, 29 de les quals ho fan de la mà de Prodeca, la Promotora dels aliments catalans, dins l'Espai Catalunya.

El conseller d'Agricultura, Ramaderia, Pesca i Alimentació, Òscar Ordeig, va visitar ahir el certamen i va recórrer l'Espai Catalunya i els estands de les empreses catalanes presents al certamen. La presència a Fruit Attraction s'emmarca en l'estratègia d'internacionalització del sector català de la fruita. Catalunya produeix habitualment prop d'un milió de tones de fruita anuals i és la comunitat autònoma amb més producció de fruita dolça. La poma i la pera catalanes representen més del 50% de la producció estatal, mentre que Catalunya concentra aproximadament entre el 30% i el 35% de la producció de préssec i nectarina de l'Estat espanyol.



FOTO_ Agricultura El conseller Ordeig a Fruit Attraction

Territori inicia la millora del ferm entre Tremp i Pont de Montanyana

El Departament de Territori, Habitatge i Transició Ecològica ha iniciat aquesta setmana obres per a millorar el ferm de la carretera C-1311 als municipis de Tremp i el Pont de Montanyana. Aquesta actuació "s'emmarca en el Programa de ferms sostenibles de la Generalitat que, d'una banda, pretén afavorir la seguretat viària i la comoditat en la conducció i d'una altra banda, vol reduir la petjada de carboni en les obres d'aquestes característiques", va assenyalar la consellera, Sílvia Paneque. L'obra permetrà millorar l'estat del paviment en un tram de tres quilòmetres, amb una inversió prevista d'1,2 MEUR. La consellera va posar en valor que els treballs inclouen l'aplicació de materials i tècniques que permeten una reducció de fins a un 25% en les emissions de diòxid respecte dels convencionals". Així, el "Govern avança en la seguretat viària i la descarbonització de la mobilitat", va dir Paneque.

Un acte vandàlic destrossa la caseta de fusta dels ànecs del Terrall a les Borges Blanques

L'alcalde insta els causants que vagin a l'Ajuntament abans del dia 15 d'octubre per abonar els danys

XAVIER NADAL
Les Borges Blanques

L'Ajuntament de les Borges Blanques ha denunciat que la matinada del diumenge de Festa Major, el 6 de setembre, es va bolcar la caseta dels ànecs del Parc del Terrall, i que en va quedar malmesa la teulada. Davant aquest acte de vandalisme, el consistori "emplaça" les persones que presumptament van causar els danys que es presentin a l'Ajuntament abans del 15 d'octubre.

Segons el consistori, l'objectiu seria arribar a un acord per assumir les despeses de les destrosses o commutar-les per serveis comunitaris. D'aquesta manera, s'evitarà que l'Ajuntament es vegi obligat, a partir dels indicis del vídeo registrat de l'acte vandàlic, a presentar una denúncia amb l'obertura de les diligències que això comporta i reclamar el cost íntegre de la reparació dels danys a la caseta de fusta.



FOTO_ A. LL. La caseta del Parc del Terrall de les Borges abans de ser destrossada

D'altra banda, dies previs al derbi de futbol entre el Juneda i les Borges Blanques, que es va celebrar el 27 de setembre, membres de les aficions de tots dos clubs van entrar a les instal·lacions esportives de l'adversari i hi van causar danys de diversa consideració, com ara pintades, trencament de mobiliari i altres desperfectes.

L'alcalde de les Borges Blanques, Josep Farran, va apuntar que encara no s'ha presentat a l'Ajuntament cap dels responsables i va afegir que, en cas que no compareguin els responsables dels actes vandàlics del Parc del Terrall i del camp de futbol, presentaran el dia 15 d'octubre les dues denúncies.

Una furgoneta pateix una sortida de via a Bellvís

El conductor d'una furgoneta de paqueteria va perdre el control del seu vehicle i va patir una sortida de via a la carretera LV-3311, al terme de Bellvís. L'accidentat va resultar il·lès. D'altra banda, una dotació dels Bombers de la Generalitat van treballar en l'incendi d'un vehicle a l'avinguda Catalunya d'Alcarràs. Els ocupants van poder sortir del cotxe i no hi va haver ferits.

Aterratge d'emergència a Alguaire de dos helicòpters

Dos helicòpters que feien una ruta entre Saragossa i Girona van haver de fer un aterratge d'emergència en un descampat, prop d'una benzinera, a Alguaire. A causa del mal temps, les naus van demanar permís per aterrar a l'aeroport Lleida-Alguaire, però no hi van poder fer fins a dos quarts de vuit de la tarda en un descampat al terme d'Alguaire. No hi va haver ferits, tot i el mal temps.

Incorporats dos agents de policia a Fraga

L'Ajuntament de Fraga va acollir ahir la presa de possessió de dos policies locals que passen a formar part de la plantilla de la Policia Local de Fraga. Els dos agents van superar el procés selectiu de la primera convocatòria unificada d'Aragó.



FOTO_ Aj. Fraga L'alcalde i els dos nous agents

Troben il·lesa una boletaire perduda a Sant Joan de l'Erm

Sis dotacions dels Bombers de la Generalitat van treballar ahir al matí en la recerca d'una boletaire, de 68 anys, que es va perdre des del migdia per la zona del refugi de la Basseta, a l'estació d'esquí nòrdic de Sant Joan de l'Erm, al terme municipal del Montferrer i Castellbò. El marit, després de més d'una hora de recerca, va alertar els serveis d'emergència a les 13.07 hores i va comunicar que la dona no portava mòbil. Finalment, a les 14.22 hores, la boletaire va aparèixer sana i estàlvia al punt de partida, el refugi de la Basseta.

COMARQUES

El temporal deixa precipitacions abundants arreu del Pla de Lleida

Protecció Civil alerta de perill per intensitat de pluja i esclafits a punts de la Noguera, les Garrigues, el Segrià i el Pla d'Urgell

REDACCIÓ
Lleida

El temporal de pluja que ahir va afectar a Catalunya va deixar registres de precipitacions importants a diferents punts de la demarcació de Lleida. Alguns dels més destacats van ser Gimenells amb 30,5 litres per metre quadrat, 20 litres a Vilanova de Meià, 18,7 litres a Seròs, 18 a Massoteres o 16,5 a Os de Balaguer.

Tot i que la tarda va començar amb temperatures agradables de fins a 27 graus, per exemple a la ciutat de Lleida, la situació es va anar complicant a mesura que avançaven les hores fins al punt en què sobre les 19.30 hores Protecció Civil i el Meteocat van elevar el perill per temps violent i intensitat de pluja a molt alt en comarques com el Segrià, la Noguera, les Garrigues i el Pla d'Urgell alertant que la precipitació podia anar acompanyada de pedra i, fins i tot, de possibles esclafits i tornados. El front de tempestes que pujava des de les Terres de l'Ebre on també van descarregar amb força amenaçava de



FOTO_ L.M. Vehicles atrapats a la C-12 a Xerta tallada a causa de les fortes pluges

desplegar-se per les comarques de Lleida en direcció al Pirineu i també al llarg de tot litoral català. Finalment, però, Protecció Civil va enviar un Es-Alert a 12 comarques de la costa, des de Tarragona a Girona, passant també per Barcelona, però no va arribar a les de Ponent on el risc va anar disminuint a mesura que avançaven les hores. L'episodi de pluja d'ahir a la tarda va ser generalitzat, però sense danys ni inundacions importants a Ponent ni al Pirineu a diferència d'altres punts del territori català on la situació si es va complicar força més.

A nivell de Catalunya, les pluges torrencials van obligar a tallar sis carreteres per inundacions i lliscaments, especialment a Tarragona, on els Bombers van haver d'assistir als ocupants d'alguns vehicles atrapats a Xerta.

Catalunya va afrontar ahir a la tarda noves pluges torrencials després de les tempestes que el passat cap de setmana van provocar dos morts i un desaparegut a Catalunya i les que dilluns van afectar especialment al Vallès Oriental, on també va desaparèixer un menor.



XLSemanal
perque t'oferim la millor INFORMACIÓ
perque La gaudiràs TOTS ELS DIUMENGES

AQUEST DIUMENGE 11

La Mañana

» Actual

El Govern aprova els decrets d'habitatge, amb 50.000€ en préstecs ICO per al pis inicial

Pedro Sánchez diu que l'Executiu "no deixa tirada la gent" i demana un 'sí' de la Diputació Permanent

EFE
MADRID

El Govern va tornar a aprovar els dos decrets d'habitatge que el ple del Congrés va rebutjar fa quatre dies, encara que amb petites modificacions, a fi que almenys un sigui convalidat a la Diputació Permanent i amb la promesa del president Pedro Sánchez d'una "intervenció molt més ferma" en aquest mercatt després de les eleccions del 29-N.

Sánchez va explicar que els dos nous decrets llei ratificats ahir mantenen l'essència dels anteriors, amb mesures de "sentit comú" i "incorporacions molt positives". Segons va apuntar, el segon decret no compta amb el suport d'una majoria parlamentària a la Diputació Permanent i "només entraria en vigor si al final" aquest organisme l'aprova, mentre que el primer decret, que conté la majoria de les mesures, entrarà en vigor avui amb la publicació al BOE.

Els dos textos sumen 21 mesures orientades a facilitar l'accés al lloguer i la compra, augmentar l'oferta d'habitatge protegit, combatre l'especulació, donar "tranquil·litat" i "estabilitat" a petits propietaris i llogaters i protegir els més vulnerables davant de desnonaments. Entre elles, el president va destacar la



FOTO_ Javier Lizón (EFE) Pedro Sánchez va comparèixer després del Consell de Ministres que va validar els dos decrets d'habitatge

Ayuso assegura que els estudiarà abans de dur-los als tribunals

mobilització de 10.000 milions d'euros en préstecs de l'Institut de Crèdit Oficial (ICO) de fins a 50.000 euros per a la compra del primer habitatge, així com l'adquisició de milers d'immobles de la Seguritat Social per part de Casa 47.

En aquesta línia, el president i candidat del PSOE va utilitzar com a reclam electoral els anomenats decrets Maricarme i va insistir que, malgrat la convocatòria electoral, el Govern "ni llença la tovallola, ni deixa tirada a la gent".

Mentrestant, el seu soci de govern, Sumar, va reivindicat el paper d'haver "empès fins al Consell de Ministres les mobilitzacions" del carrer, davant de "certes reticències" del PSOE que, segons va dir, han "pogut vèncer, però que segueixen aquí".

Per al PP, l'aprovació ahir dels decrets d'habitatge no és més que "un acte

Sumar s'atribueix el mèrit per haver empès Pedro Sánchez

de propaganda de Pedro Sánchez", va dir la portaveu Ester Muñoz, mentre que la presidenta de Madrid, Isabel Díaz Ayuso, va avisar que els estudiarà "detingudament" i, si es convaliden, utilitzarà contra ells tots els instruments jurídics al seu abast.

La portaveu de Vox al Congrés, Pepa Millán, va considerar el trasllat de la votació a la Diputació Permanent una "cacicada" més de Sánchez i va apuntar que "haurà de veure" si és recurrible als tribunals, "perquè la majoria (d'aquest òrgan) no és purament representativa".

Sánchez diu que 'respecta' el dret a la vaga general

Pedro Sánchez va afirmar ahir que respecta "el dret constitucional" a convocar una vaga general que exerciran CCOO i UGT en les properes setmanes pel dret a l'habitatge i salaris dignes.

La CEOE qüestiona la legalitat d'una vaga general

La CEOE va reaccionar ahir a l'anunci de vaga general per part de CCOO i UGT, la legalitat de la qual qüestiona en considerar-la "política" i que critica per convocar-se en ple procés d'eleccions generals.

UGT justifica la vaga perquè cau el poder adquisitiu

Pepe Álvarez (UGT) va va deixar clar que "és necessària la vaga per la pèrdua del poder adquisitiu dels salaris", que no permeten "pagar el cost de l'habitatge".

Paneque diu que mostra el malestar de la ciutadania

La portaveu del Govern, Sílvia Paneque, va afirmar que la convocatòria mostra "el gran malestar" pels problemes amb l'accés a l'habitatge.

Quatre escons en joc a Lleida

El PSC, amb dos diputats, va ser el més votat el juliol del 2023, seguit d'ERC i JxCat, que van treure un representant cada un

REDACCIÓ
Lleida



Les eleccions del 2023 van donar la victòria als socialistes a Lleida FOTO_ ACN

A les eleccions del 23 de juliol del 2023 el PSC es va imposar a la demarcació de Lleida. La candidatura encapçalada per Montse Mínguez, ara portaveu del PSOE, va aconseguir dos diputats. La segona força va ser ERC, amb Inés Granollers al capdavant, seguida de JxCat, una llista que va liderar l'expresident de la Diputació, Isidre Gavín. ERC i JxCat van aconseguir un escó cada una mentre que el PSC també es va emportar tres dels quatre senadors i els republicans, un.

A falta de saber les candidatures (com publicava ahir LA MAÑANA tant al PSC, com a ERC i JxCat donen per fet que repetiran els actuals caps de llista) la maquinària electoral ja s'ha posat en marxa a Lleida i a tot el país. Ara per ara, el PP encara no ha anunciat quin serà el seu cap de llista. A les eleccions del 2023 va liderar la candidatura l'alcalde de Gimenells, Dante Pérez, que després es va donar de baixa del partit (Pérez havia militat anteriorment al PSC). El PP, de fet, va ser la quarta força a la demarcació de Lleida però la segona a Lleida capital. La cinquena força política van ser els Comuns, que amb l'exregidora de la Paeria Elena Ferre com a cap de llista, va quedar en cinquena posició per davant de Vox, que va ser la sisena. Per darrere van quedar la CUP i el PDCat, que a les eleccions del 2023 va concórrer en solitari. De fet, a la nit electoral Isidre Gavín va lamentar aquesta circumstància a l'afirmar que només amb la meitat dels vots que va treure la formació hereva de l'antiga Convergència JxCat hauria superat a ERC.

El comportament del vot a Lleida ha estat volàtil i s'ha centrat molt en les circumstàncies del moment. El 2019, les eleccions que es van fer poc després de la sentència del Procés, a la demarcació de Lleida va ser ERC la més votada (amb dos diputats) mentre que JxCat va quedar en segona posició amb un escó seguida pels socialistes, que també en van treure un. Precisament, a les generals de l'abril del 2019 (perquè les eleccions es van repetir) el resultat va ser més o menys el mateix i només va canviar el número de vots. El resultat sí que es va invertir el 2023, en les eleccions que Pedro Sánchez va convocar també d'imprevist després d'unes municipals que no van anar gens bé al PSOE. En aquell moment, el PSC es va imposar clarament a la demarcació de Lleida capgirant el resultat que havia aconseguit el novembre del 2019.

> El PP no té ningú al Congrés des de l'etapa de Llorens

Qui fa temps que no treu diputat per Lleida és el PP. Dante Pérez, ara ja fora del partit, ho va intentar a les eleccions del 2019 (a les de l'abril i al novembre) però no va aconseguir representació. Sí que en va tenir a les generals del 2016. Llavors encara amb el veterà José Ignacio Llorens com a candidat. De fet, la casuística d'aquelles eleccions, que es van fer també en ple Procés però quan encara faltava un any pel referèndum de l'1-O, va donar un repartiment d'escons molt disgregat. ERC va ser el partit més votat però va treure un sol diputat. Els altres tres es van repartir per aquest ordre (Convergència Democràtica de Catalunya, En Comú Podem i el PP). El 2015 (perquè la legislatura també va durar poc) es van tornar a repartir quatre escons a Lleida. El primera va ser per Democràcia i Llibertat (el nom amb el que va concórrer Convergència). Els altres tres van ser per ERC, En Comú Podem i PSC. El 2011 va ser ERC la que es va quedar sense escó amb uns comicis que va guanyar CiU (2) seguida de PSC (1) i PP (1).



Les catalanes del 2012 van coincidir amb una vaga general en campanya

Els sindicats han anunciat que convocaran una vaga general per l'habitatge i els sous (encara sense especificar data, tot i que diuen que serà abans de començar la campanya electoral). De fet, ja hi ha un precedent de vaga general en campanya electoral. Va ser el 14 de novembre del 2012 i es va fer enmig de la campanya de les eleccions que el llavors president, Artur Mas, havia avançat després de la gran manifestació de l'11 de Setembre. La majoria de partits van decidir suspendre les activitats de campanya aquell dia i la vaga, més enllà dels grans centres industrials, va tenir poc seguiment.

> Governava Rajoy i es va fer deu dies abans de les eleccions

El Suprem dona dos dies per a al·legacions abans de resoldre la 'llei de nets'

El PP contradiu Ayuso en defensar el vot per correu, i Sánchez ho veu un símptoma de la por a perdre

ACN
Madrid

El Tribunal Suprem (TS) ha donat un termini improrrogable de 48h a les parts perquè presentin al·legacions abans de decidir sobre el recurs i les qüestions plantejades respecte a la llei de nets. Així ho va acordar després que dilluns Vox i Iustitia Europa registressin nous escrits en relació amb la inscripció en el cens electoral dels residents absents a l'estranger – l'anomenat CERA- a través de la llei de nets.

El TS vol escoltar les parts abans de resoldre el recurs de l'Advocacia de l'Estat contra la suspensió cautelar d'inscripcions al CERA acordada pel Suprem el setembre, així com la resta de qüestions plantejades. Ho fa, diu, tenint en compte la "circumstància sobrevinguda" de l'avançament electoral al 29 de novembre.



FOTO: PP_ Borja Sémper va defensar el vot per correu

En concret, el TS explica que el termini de dos dies acabarà abans de les 15h d'aquest dijous. Fins aquest moment, les parts poden presentar les al·legacions que consideren "convenients". L'alt tribunal afegeix que les al·legacions de les parts s'han d'estendre a aquelles persones que hagin obtingut la nacionalitat via la llei de nets i que encara no hagin estat inscrites en el CERA i a les que sí que ja estiguin inscrites en aquest cens.

Després de rebre totes les al·legacions, el Suprem resoldrà de forma conjunta totes les qüestions plantejades.

D'altra banda, el portaveu del PP, Borja Sémper, va contradir Díaz Ayuso en afirmar que el sistema de vot per correu té una sèrie de controls garantistes. En una entrevista a Onda Cero, Sémper va afirmar que "el sistema és garantista" i té controls que fan que el procediment estigui vigilat per la Junta Electoral Central, on el PP està representat.

Sobre els dubtes del vot per correu, Pedro Sánchez va assenyalar que si ara els que asseguren tenir "totes les garanties i totes les certeses que guanyaran les eleccions, potser no ho veuen tan evident".

El PP porta Sánchez a la Junta Electoral per l'habitatge

El Partit Popular ha denunciat davant la Junta Electoral Central el president del Govern, Pedro Sánchez, per vulnerar la Llei Electoral a la seva roda de premsa d'ahir, posterior al Consell de Ministres. En un comunicat, el PP va assenyalar que la denúncia ve motivada perquè Sánchez ha fet servir Moncloa "per donar un míting" i exposar suposades fites del seu Govern.

Zapatero manté la lluita per apartar uns taxadors

L'expresident del Govern José Luis Rodríguez Zapatero segueix batallant i ha recorregut la negativa del jutge a apartar la firma Yanes de la nova taxació de les més de 60 joies que la policia va trobar en una caixa forta al registre de la seva oficina el mes de maig passat. La defensa de Zapatero ha demanat a la Sala Penal de l'Audiència Nacional que revoqui la decisió del jutge José Luis Calama.

El nou Frente Amplio, entre Mónica Garcia i Ada Colau com a caps de llista

La nova coalició Sumar, anomenada ara Frente Amplio, es debat entre la ministra de Sanitat, Mónica García, i l'exalcaldessa de Barcelona Ada Colau com a possibles caps de llista per a les eleccions generals del 29 de novembre, mentre Podemos insisteix en la seva oferta de primàries obertes.

Els noms de Mónica García i Ada Colau són els que sonen amb més força dins del nucli de decisió de Frente Amplio, coalició integrada de moment pels quatre partits de Sumar que governen amb el PSOE: IU, Movimiento Sumar, Más Madrid i els comuns. La intenció és prendre una decisió aquesta mateixa setmana abans de l'acte de presentació de la nova coalició i del candidat o candidata, previst el 17 d'octubre. En el cas dels comuns, l'executiva ha donat suport majoritàriament que Ada Colau sigui el cap de cartell de Front Ampli, mentre que Ernest Urtasun es perfila com a número u a Barcelona.



FOTO_ Quique Garcia (EFE) Mònica Garcia i Ada Colau en una imatge d'arxiu

Lula busca els vots de l'abstenció per remuntar

El president brasiler i candidat a la reelecció, Luiz Inácio Lula da Silva, va afirmar que buscarà convèncer els abstencionistes i que participarà en debats televisius amb vista a la ronda de desempat del 25 d'octubre. Lula va definir aquestes prioritats per a les properes tres setmanes després de veure's avantatjat a la primera volta per Flávio Bolsonaro en gairebé dos punts percentuals. El mandatari progressista, que va obtenir el 45,16% dels vots davant del 47,03% del rival ultradretà, va apuntar que hi va haver 30 milions de brasilers que no van anar a votar, segons ell, per desinterès.

Milers de francesos es manifesten per donar suport als estudiants

Entre 256.000 i 450.000 persones omplen els carrers en una jornada que va transcórrer sense grans incidents

EFE
París

Les protestes estudiantils a França van reunir ahir entre 256.000 i 450.000 manifestants, segons les diferents xifres ofertes per les autoritats i els sindicats, respectivament, en una jornada que va transcórrer sense grans incidents.

El Ministeri de l'Interior de França només va calcular a París 56.000 participants en la marxa encapçalada pels alumnes d'institut, mentre que les centrals sindicals van augmentar aquesta xifra fins als 100.000.



FOTO_ EFE Estudiants i membres dels sindicats educatius reunits ahir a la plaça de la República de París

Es tracta d'una de les protestes més massives d'aquest 2026 i reflex del malestar social de bona part dels francesos amb el deteriorament dels serveis públics i amb l'encariment de serveis bàsics com els de l'energia. La mobilització passa en plena polèmica per les denúncies recíproques de violència entre policies i menors i que va tenir un dels punts àlgids dilluns, quan un adolescent de 15 anys va perdre una mà, en circumstàncies encara sota investigació, durant uns enfrontaments a les portes d'un institut de Lens.

Des que a mitjans de setembre va esclatar la revolta, s'han registrat més de 600 policies i gendarmes i una mica més de 200 estudiants ferits i més de 5.000 arrestos a tot el país.

Un ultradretà dirigirà per primer cop un parlament regional a Alemanya

La regió alemanya de Saxònia-Anhalt ha elegit un ultradretà d'Alternativa per a Alemanya (AfD) com a president del Parlament regional -una primícia a nivell nacional després de la Segona Guerra Mundial- després que el partit arrasés a les eleccions del setembre en aquest 'Land', que podria arribar a governar. El candidat d'AfD a la presidència de la cambra, Tobias Rausch, va ser elegit amb 48 vots a favor, 29 en contra i cinc abstencions. Atès que a AfD, amb 39 diputats, li falten tres escons per a la majoria absoluta, s'esperava que rebés els suports necessaris de l'Aliança Sahra Wagenknecht (BSW), una escissió populista de l'Esquerra que ja havia avançat que no compliria amb el 'cordó sanitari' imposat per altres partits.

Saxònia-Anhalt escull Tobias Rausch d'Alternativa per Alemanya



FOTO_ EFE El diputat de la ultradretana Alternativa per Alemanya (AfD) Tobias Rausch, al centre de la imatge

Zelenski adverteix de plans russos per a un atac "massiu" contra Ucraïna

El president ucraïnès, Volodímir Zelenski, va dir ahir haver rebut informació d'intel·ligència que apunta que Rússia prepara un "atac massiu" contra la rereguarda ucraïnesa. "Estem preparant contramesures", va afegir Zelenski, que va anunciar també la posada en marxa de "solucions addicionals" per fer front a anteriors atacs russos contra la logística ucraïnesa.

El mandatari ucraïnès va recordar que "el principal repte" per a Ucraïna segueix sent enderrocar míssils balístics russos, per als quals les forces de Kíev necessiten míssils interceptors per a sistemes antiaeris Patriot fabricats als EUA que en aquests moments són particularment difícils d'aconseguir per l'increment de la demanda. Zelenski ja va anunciar diumenge la instal·lació en infraestructures de Kíev i els seus voltants d'una vintena de torretes equipades amb canons que funcionen amb intel·ligència artificial per repel·lir drons russos.

Aproven afusellar l'autor de la massacre a una base de Texas

El president dels Estats Units, Donald Trump, va aprovar afusellar l'exmajor de l'Exèrcit Nidal Malik Hasan, condemnat a mort per matar tretze persones durant el tiroteig del 2009 a la base militar de Fort Hood, Texas. Hassan va obrir foc contra soldats nord-americans en un centre de processament de personal de Fort Hood el 5 de novembre de 2009 i va cridar 'Allahu Akbar' durant l'atac. El secretari de l'Exèrcit serà ara l'encarregat de determinar la data i el lloc de l'execució. L'atac va deixar a més 32 persones ferides i va ser considerat el tiroteig més mortífer ocorregut en una instal·lació militar.

Tota la informació borsària en dos minuts

IBEX 35	BARCELONA	DAX	FTSE 100	EURO STOXX	DOW JONES*	NIKKEI
▲ 19.444,20	▲ 1.440,40	▲ 25.461,96	▲ 10.541,69	▲ 6.274,54	▲ 51.614,57	▲ 70.683,98
144,50 (0,75%)	11,00 (0,77%)	207,75 (0,82%)	43,75 (0,42%)	32,40 (0,52%)	346,67 (0,68%)	737,12 (1,05%)

IBEX 35

* Dow Jones, valor a mitja sessió.

	Tanc.	Var. % dia	Var.% any	Rendib. divid.	PER
Acciona	209,600	0,10	12,75	2,74	19,59
Acciona Energía	22,02	2,80	-1,70	0,14	29,07
Acerinox	17,060	-1,22	34,76	3,63	9,36
ACS	96,150	1,80	13,32	2,42	16,58
Aena	25,840	1,57	0,12	4,22	15,28
Amadeus	52,600	-0,90	-16,30	2,93	12,22
ArcelorMittal	58,260	1,01	49,12	0,22	8,38
B. Sabadell	3,657	2,90	8,68	7,23	9,84
B. Santander	12,520	1,44	24,33	2,01	8,61
Bankinter	15,835	0,67	11,87	4,85	9,95
BBVA	24,280	1,17	21,10	4,00	9,42
Caixabank	12,360	1,15	18,33	6,36	10,41
Cellnex	22,880	1,10	-16,59	3,27	251,59
Enagas	16,220	-0,31	23,35	2,47	14,39
Endesa	41,710	-0,93	36,17	3,80	17,27
Ferrovial	45,580	-1,06	-17,64	3,14	35,02
Fluidra	17,490	-0,85	-24,48	3,72	10,31
Grifols-A	9,884	2,30	-7,63	2,35	7,05

	Tanc.	Var. % dia	Var.% any	Rendib. divid.	PER
Iberdrola	20,990	-0,05	13,67	3,26	17,95
Inditex	53,820	1,55	-4,47	2,77	20,54
Indra	59,600	-0,20	22,79	0,50	15,08
Inmob. Colonial	4,926	1,53	-9,86	6,50	12,46
IAG	5,180	1,37	9,08	3,05	5,62
Lab. Rovi	58,150	1,93	-8,43	1,65	13,66
Logista	34,42	0,12	14,28	3,54	13,69
Mapfre	4,288	0,66	0,14	6,44	9,68
Merlin	12,550	0,40	0,97	5,10	18,92
Naturgy	29,420	-0,94	13,50	8,06	14,10
Puig	18,270	2,41	0,28	2,31	14,04
Red Electrica	14,680	0,27	-3,23	2,72	14,69
Repsol	28,760	-1,44	80,60	3,76	8,81
Sacyr	4,040	1,51	4,50	-	3,866
Solaria	16,690	4,61	-8,04	-	8,88
Telefonica	3,375	-1,49	-3,38	8,89	7,60
Unicaja	3,396	0,83	22,25	7,57	11,61

MERCAT CONTINU

	Tanc.	Var. % dia	Var.% any
A. Dominguez	6,65	1,53	31,68
Aedas	22,90	-0,65	-4,18
Airbus	188,00	-0,23	-5,18
Airtificial	0,09	-0,70	-8,39
Alantra	9,10	-0,87	8,33
Almirall	10,18	0,79	-20,72
Amper	4,44	0,11	34,86
AmRest	2,24	0,00	-28,21
Aperam	40,36	-4,72	14,01
Arima	12,80	1,59	0,36
Arteche	36,50	3,40	-
Atresmedia	5,71	-1,55	17,01
Atrys	2,56	0,99	-19,17
Audax	1,11	2,96	-19,16
Azkoyen	10,25	-0,49	17,82
Berkeley	0,34	-3,32	21,82
B. Riojanas	0,81	-6,90	-64,83
Cevasa	9,30	0,00	19,23
Cie. Automotive	26,30	0,19	-11,60
Cl. Baviera	54,80	-0,72	10,26
Cirsa	18,12	-0,44	17,88
Coca Cola	89,80	0,00	14,98
CAF	78,30	1,16	32,94
Deoleo	0,35	-0,84	96,67
Dia	45,4	1,79	0,66
Duro Felguera	0,23	0,22	34,25
Ebro Foods	18,12	1,23	-1,63

	Tanc.	Var. % dia	Var.% any
Ecoener	3,46	0,00	-31,08
Edreams	4,67	3,55	17,04
Elecnor	31,00	2,99	26,79
Ence	2,28	3,26	-5,15
Ezentis	0,07	-1,48	-0,35
Faes Farma	4,75	3,04	-7,95
FCC	10,66	0,57	-3,27
GAM	1,43	2,89	-10,38
Gestamp	3,03	0,67	-0,56
G. Dominion	2,69	0,56	-18,73
Grenergy	73,30	4,12	-14,87
Grifols B	6,73	1,82	-13,94
G. San José	7,26	-0,14	-3,46
HBX Group	7,50	0,20	0,03
Iberpapel	17,25	-0,86	-13,10
Inm. del Sur	16,70	0,00	15,17
Izertis	8,00	0,00	-0,16
Lab. Reig Jofre	2,61	-0,38	1,56
Libertas 7	2,93	-1,01	-2,33
Línea Directa	1,20	-0,33	6,98
Lingotes	5,44	0,00	11,93
Melia	10,12	1,50	0,31
Metrovacesa	10,40	1,76	11,11
Miquel y Costas	13,00	-1,14	-9,72
Montebalito	1,90	0,00	11,11
Naturhouse	2,07	-2,82	-5,91
Neinor	17,41	5,13	-3,69

	Tanc.	Var. % dia	Var.% any
Nicol Correa	10,15	3,57	13,79
Nextil	1,04	2,37	12,83
Nyesa	0,00	-3,33	-62,82
OHLA	0,36	0,94	1,65
Oryzon	2,72	0,67	-12,60
Pescanova	0,23	0,00	-17,14
PharmaMar	70,30	0,93	-6,14
Prim	12,65	1,61	-4,17
Prisa	2,32	0,00	-34,65
Prosegur	2,92	1,57	12,31
Prosegur Cash	0,67	1,05	6,15
Realia	0,97	0,41	-1,02
Renta 4	19,50	0,52	-3,47
Renta Corp.	0,68	1,19	-3,78
Soltec	0,55	-0,90	-45,54
Squirrel	2,02	-1,46	-12,55
Talgo	2,43	1,25	-13,21
T. Reunidas	26,78	-1,33	-3,11
TSK	7,63	2,90	-
Tubacex	2,95	0,85	-11,54
Vidrala	86,80	3,70	-3,66
Viscofan	53,60	1,32	0,37
Vocento	0,88	3,53	27,54

DIVISES (euros)	
Dòlars USA	1,126
Lliures	0,848
Francs Suïssos	0,936
Lens japonesos	178,055
Luans xinesos	7,548
Forints hongaresos	365,424
Dòlars canadencs	1,601

TRESOR	
Lletres a 3 mesos	2,456%
Lletres a 6 mesos	2,769%
Lletres a 9 mesos	2,776%
Lletres a 12 mesos	2,999%
Bons a 3 anys	3,430%
Bons a 5 anys	3,558%
Obligacions a 10 anys	4,176%

EURÍBOR	
Ester 1 dia	2,438
Euribor 1 setmana	2,435
Euribor 1 mes	2,432
Euribor 3 mesos	2,597
Euribor 6 mesos	2,986
Euribor 12 mesos	3,186

ENERGIA (dòlars)	
Petroli Brent	99,49
Gas Natural	3,11
Cru	89,01
METALLS (dòlars)	
Or	4.161,92
Plata	61,31

El francès BPCE compra el 7% del capital social del Banc Sabadell

ACN
Barcelona

El grup francès BPCE ha adquirit una participació d'un 7% del capital social del Banc Sabadell i es converteix així en un accionista estratègic de l'entitat vallesana, segons va informar en un comunicat publicat ahir al matí a la Comissió Nacional del Mercat de Valors (CNMV). BPCE, segon grup bancari de França i quart a l'Eurozona per capital, fa la inversió de forma "amistosa" i preveu convertir-se en un "soci estable" i obtenir un seient al consell d'administració. Les dues entitats han arribat al compromís que BPCE no superarà el 9,9% del capital social. Pel president del Sabadell, Josep Oliu, la presència de BPCE "reforça la fortalesa i estabilitat" de la base accionarial del banc.

Segons va explicar el Sabadell en un comunicat, BPCE dona suport "plenament" a l'estratègia i plans de creixement de l'entitat vallesana com també al seu equip directiu. El nomenament d'un membre del grup francès al consell d'administració es farà amb els tràmits i les converses necessàries amb les autoritats supervisores espanyoles i europees, i serà subjecte als procediments de govern corporatiu aplicables i a les autoritzacions requerides.

BPCE i Banc Sabadell tenen la intenció d'explorar la cooperació en banca corporativa i d'inversió, *leasing* de béns d'equipament, crèdit al consum i negoci internacional de clients. Les converses podrien acabar cap a principis del 2027. BPCE té 36 milions de clients a tot el món i 110.000 empleats.

> Es tracta d'una operació "amistosa" i preveu que el grup sigui un "soci estable"

> L'entitat financera és el segon grup bancari de França i quart per capital a l'Eurozona



» Esports

CICLISME

El Club Ciclista Lleida conclou una nova temporada d'èxits

Aleix Sierra torna a conquerir la competició de Grans Clàssiques

REDACCIÓ
Lleida



FOTO_ CC Lleida El Club Ciclista Lleida - Desguaces Pedrós avança en la seva trajectòria

Després de la VII Gran Clàssica Modest Capell disputada a Torregrossa, el Club Ciclista Lleida-Desguaces Pedrós dona per finalitzada una temporada en la qual ha tornat a assolir grans èxits que ajuden a consolidar el procés de la seva trajectòria.

En les curses en les quals ha participat, l'equip s'ha deixat la pell per donar el millor que tenia i els seus corredors han proporcionat també un molt bon rendiment pel que fa als resultats.

Entre tots aquests bons resultats fruit de l'esforç, destaca la victòria d'Aleix Sierra a la competició general de les Grans Clàssiques-Trofeu Joan Casadevall 2026. És la segona vegada que ho aconsegueix, després de també proclamar-se líder absolut l'any 2024.

A més a més, Albert Masana, ha quedat cinquè classificat en la General i segon en categoria Elit.

A Això s'afegeix que ha quedat finalment el primer lleidatà després d'estar gran part de la cursa en la fuga guanyadora, segons va informar el mateix club, en l'esmentada Gran Clàssica Modest Capell.

També és de mèrit el novè lloc en la General de Ricard Fitó, quart en Elit a la cursa. També cal destacar que Albert Masana es va proclamar vencedor en la competició general de la Copa Critèrium d'Aragó, després de disputar l'última cursa, el XI Critèrium Utebo Skoda Zaratecno.

Així, el club conclou la temporada pel que fa a la seva presència en competicions amb molta felicitat i orgull i satisfet del treball realitzat i els objectius aconseguits.

POLIESPORTIU

Josep Miret assoleix el podi en la Marató de l'Ultra Pirineu

L'urgellenc Josep Miret va ser segon a la prova Marató de l'Ultra Pirineu, que es va disputar el cap de setmana amb sortida i arribada a Bagà, segons informa Ràdio Seu. La competició va néixer amb la idea d'enllaçar en una prova d'ultrafons els diversos refugis del Parc Natural del Cadí-Moixeró, que fan la Ruta Cavalls del Vent. De fet, va tenir aquest nom en les primeres edicions. Aquest any n'era la dissetena. Moana Lilly Kehres va guanyar en dones. A la cursa principal (60km), Marc Bernades va ser setè. Van guanyar Julen Calvó i Gemma Arenas.



FOTO_ C. M. Josep Miret celebra l'arribada a la meta

POLIESPORTIU

Lleida, seu del segon cicle de lideratge femení

Lleida acollirà el pròxim dijous, dia 15, a les 16.00 hores, al Palau de Vidre, la segona jornada del cicle de conferències 'Liderar l'esport en femení'. Aquesta iniciativa itinerant, impulsada pel Departament d'Esports, neix per promoure el lideratge de les dones en l'àmbit esportiu, visibilitzar referents i generar espais de reflexió sobre la igualtat d'oportunitats en l'esport i afavorir presència femenina en la decisió. Entre altres activitats, es presentaran tres casos d'èxit vinculats al lideratge femení en l'esport, amb testimonis de la Secció Esportiva AEM Lleida femení, de l'Associació Esportiva Sedis Bàsquet (Cadí La Seu) i del CP Vila-Sana Cooperativa d'Ivars. A aquest club se li retrà homenatge i Glòria Pallé també rebrà un reconeixement pels èxits i la contribució a la promoció.

ATLETISME

La Mitja de Mollerussa arriba als 750 inscrits

Èxit de la convocatòria que va tancar inscripcions amb 525 participants a la prova reina i 225 als 5K

REDACCIÓ
Mollerussa

Mollerussa acollirà diumenge, dia 18, la 38a edició de la Mitja Marató Ciutat de Mollerussa, una cita esportiva que enguany creix en participació i reunirà 750 atletes entre la prova reina i la cursa de 5 quilòmetres.

La inscripció es va tancar el passat dia 1 d'aquest mes amb 525 corredors inscrits a la Mitja Marató i 225 a la cursa de 5 quilòmetres, amb participants procedents de diferents punts de Catalunya, com també d'Andorra i Aragó. La prova va ser presentada ahir per l'alcalde de Mollerussa, Marc Solsona, juntament amb la vicepresidenta de l'Associació Atlètica Xafatolls, Rosa Mateu, i els tècnics de la Regidoria d'Esports. La Mitja Marató manté enguany la sortida a les 9 del matí des de la plaça de l'Esport, un horari que permet evitar les hores de més calor i que es va incorporar en l'edició anterior. La competició tornarà a comptar amb un recorregut que inclou 13 quilòmetres de circuit urbà i que passa també pels termes municipals de Golmés i Vilanova de Bellpuig. La prova forma part del Circuit de les Mitges de Ponent. Dissabte hi haurà un social run. Amb el dorsal es podrà entrar al Mollerussa-Peralada.



FOTO_ Aj. Mollerussa Presentació de l'esdeveniment

FUTBOL



FOTO_ Lleida CF
L'exjugador del Lleida Mariano Azcona

Azcona: "No podem abandonar un club tan gran"

Un dels màxims golejadors de la història del Lleida, Mariano Azcona, va ser una de les personalitats que va seguir el debut de l'equip a Sunyer viatjant des de Navarra. "No podem abandonar un club tan gran com aquest. Hi ha d'haver unió", va comentar.

TENNIS

Carlos Alcaraz, campió a Tokio

El tennista Carlos Alcaraz es va fer amb el segon torneig de Tokio superant Lehecka per 7-6 (4) i 6-4. Djokovic va ser campió a Pekín.

HOQUEI PATINS

El Llista visita el campió Igualada amb poques opcions en la Lliga Catalana



FOTO_ Marta Ramon Els llistats tenen un duel exigent

El Lleida Llista Blava reconeix obertament que el partit contra el vigent campió de l'OK Lliga, l'Igualada, ha de servir per corregir errors de pissarra del darrer partit, en el qual els lleidatans van perdre per 5-0 a la pista del Noia. L'entrenador dels del Segrià reconeix que aquest partit d'avui a les 20.45 a Les Comes ha de tenir com a objectiu assolir un millor joc. "Dins del nostre procés, ens hem de recuperar anímicament", va destacar Cortijo. Serà el darrer encontre de la fase de grups de la Lliga Catalana i les opcions de classificar-se per a la final a quatre són remotes.

NATACIÓ



FOTO_ CEN B. L'equip de la capital de la Noguera

El CEN Balaguer comença una nova Lliga Infantil

El CEN Balaguer va començar una nova temporada amb la celebració de la primera jornada de la Lliga Infantil, i també amb el Trofeu Júnior i Absolut. Els nedadors van nedar 3 proves, els infantils de la jornada de la lliga Catalana, i els júniors una presa de temps.

BÀSQUET



FOTO_ EFE
Els representants dels clubs accionistes

L'Eurolliga rebutja l'oferta de l'NBA

La majoria de clubs de l'Eurolliga, que es van reunir ahir en el llac de Como (Itàlia), van rebutjar una oferta de l'NBA per a organitzar conjuntament una nova competició en el Vell Continent. Així ho van consensuar els representants dels clubs propietaris de la competició europea, entre ells el Barcelona (representat per Joan Laporta) que durant la reunió van acordar continuar endavant amb el procés de conversió en franquícies.

BÀSQUET

Zacharie Perrin respon a les expectatives en l'inici de lliga

El pivot francès, de 22 anys, ha fet una mitjana de 14 punts i 18,5 de valoració en els seus dos primers partits a l'ACB amb l'Ilerna Lleida

D. B.
Lleida



FOTO_ Jorge Agustín El pivot Zacharie Perrin, dorsal 25, diumenge al Barris Nord

La derrota de l'Ilerna Lleida contra el Burgos va deslluir el debut a casa d'aquesta temporada, en la celebració dels 25 anys del pavelló Barris Nord, però també va deixar espurnes d'optimisme, com l'actuació del fitxatge destacat d'aquest estiu, el francès Zacharie Perrin, que va anotar 17 punts i va valorar 22 crèdits en el seu primer partit al coliseu lleidatà.

El jugador francès havia expressat les ganes que tenia d'experimentar el Barris Nord i va respondre amb la seva actuació. Va ser el jugador amb millor valoració de l'equip. Va jugar 26 minuts i 52 segons. Va anotar 17 punts, va recollir 3 rebots, va donar 2 assistències i li van sancionar tres faltes. Els seus 17 punts van significar que fos el màxim anotador de l'Ilerna Lleida en l'encontre, que va acabar cedint per 81-94.

Segons les dades de l'ACB, en els dos primers partits de lliga Perrin, de 22 anys, ha fet una mitjana de 14 punts i una valoració de 18,5, cosa que ha justificat el soroll al seu voltant generat durant la pretemporada i l'inici de lliga, per una eventual sortida al Baskonia. Finalment Zach ha disputat els dos primers duels i el club va fer una darrera negativa contundent al club basc.

En el primer encontre a la pista del València al Roig Arena, Perrin va estar 26 minuts i 35 segons a sobre del parquet. Va anotar 11 punts, va capturar 7 rebots i va cometre dues faltes personals. La seva valoració va ser de 15 crèdits. Entre ell i Kur Kuath han aportat dinamisme i, de moment, el lesionat Diagne no es troba a faltar en excés. Un prometedor inici del francès a Lleida.

El club ha reiniciat el projecte En Bones Mans de la base amb sessions sobre gestió del temps.

BÀSQUET

Mollerussa acollirà la Festa dels Històrics del Bàsquet

El pròxim divendres, dia 16 d'aquest mes d'octubre, la Fundació del Bàsquet Català (FBC) organitzarà la 31a edició de la seva tradicional festa social, coneguda com la Festa dels Històrics i Històriques del Bàsquet Català.

Durant l'acte es distingirà com a Històrics i Històriques del Bàsquet Català a persones que han deixat una forta empremta en la història d'aquest esport, al llarg d'una continuada trajectòria de servei als seus clubs i al Bàsquet Català.

Aquesta iniciativa, que la Fundació va engegar l'any 1994, ha reconegut fins ara a més de 500 persones d'arreu del territori, amb una distribució molt plural. Enguany, la Casa Canal de Mollerussa i dins els actes com a Ciutat del Bàsquet Català 2026, serà l'escenari d'aquesta festa, que s'iniciarà a les 19.30 hores.



FOTO_ FCBQ La darrera festa +Bàsquet a Mollerussa

L'esdeveniment inclourà un refrigeri i l'oportunitat de compartir converses al voltant del bàsquet. Es retrobaran vells amics i amigues durant el lliurament de les distincions que el Patronat de la Fundació ha acordat en aquesta ocasió. Tots els guardonats i guardonades han estat proposats per clubs, persones a títol individual i institucions, i compten amb una trajectòria mínima de 30 anys vinculada al món del basquetbol com a jugadors o jugadores, tècnics o àrbitres, entre altres.

FUTBOL

Merino segella la classificació d'Espanya per a quarts de final

Lamine Yamal és titular en el partit 42 sense perdre de la selecció

CROÀCIA 1

Livakovic; Stanisic, Sutalo, Vuskovic, Gvardiol; Modric (Petar Sucic, min. 66), Kovacic (Pasalic, min. 87), Jakic, Vlasic (Baturina, min. 71); Matanovic (Beljo, min. 66) i Perisic.

ESPANYA 2

Unai Simon; Pubill, Laporte, Cubarsí, Cucurella; Pedri (Yeremy Pino, min. 87), Rodri (Zubimendi, min. 71), Olmo (Fermín, min. 71): Baena (Merino, min. 46), Lamine Yamal (Víctor Muñoz, min. 78) i Oyarzabal.

Gols: 1-0, min. 17: Perisic. 1-1, min. 61: Merino. 1-2, min. 88: Merino.

Àrbitre: Erik Lambrechts. Expulsat Pelisic amb doble groga (22' i 79').



FOTO_ M. P. (EFE) Merino, en el centre, durant el partit

AGÈNCIES
Split

Espanya va segellar ahir la seva classificació per als quarts de final de la Lliga de Nacions després de vèncer a Croàcia (1-2) amb dos gols del jugador de l'Arsenal Mikel Merino, en una altra demostració d'eficàcia des de la suplència, amb els quals va remuntar el gol dels balcànics en la primera part. Lamine Yamal va ser titular i va jugar 78 minuts.

Els de Luis de la Fuente, amb la seva quarta victòria seguida, van estirar fins als 42 la ratxa de partits sense perdre amb una gran segona part després que en l'inici es veiessin sorpresos per la tenacitat dels balcànics, qui van voler rescabalar-se de la humiliant golejada davant Anglaterra (0-7), que ahir va guanyar la República Txeca (3-0) i es jugarà amb Espanya el primer lloc.

FUTBOL

Cata Coll, baixa

Cata Coll, portera de la selecció espanyola femenina de futbol, ha estat baixa per molèsties en el cuádriceps. El seu lloc l'ocuparà Eunate Astralaga. Espanya jugarà dos amistosos contra els Estats Units.

BÀSQUET

Triomf de Ponsarnau

El targarí Jaume Ponsarnau, entrenador del Surne Bilbao, va destacar després de la victòria aconseguida en la pista del Igokea en la primera jornada de la Lliga de Campions (79-92) la "molt bona resposta" dels seus jugadors.



» Crea



FOTO_ Christine Olsson (EFE) El jurat dels Nobel

Francis Halzen guanya el Nobel de Física 2026 per la seva investigació de neutrins

El Premi Nobel de Física 2026 és per al físic de partícules belga Francis Halzen "per les seves contribucions decisives a l'Observatori de Neutrins IceCube i el descobriment de neutrins d'alta energia d'origen astrofísic", va anunciar ahir la Reial Acadèmia de les Ciències Sueca.

Halzen va veure que el gel del Pol Sud podia usar-se per rastrejar neutrins (partícula subatòmica elemental sense càrrega elèctrica) i va presentar per primer cop el 1988 la seva idea de capturar aquestes partícules en aquesta zona. El gel del Pol Sud té molts avantatges per la seva 'puresa'.



FOTO_ Ajuntament d'Alcarràs Imatge d'arxiu de la cinquena edició del VedellaTast, celebrada el 2025

Alcarràs es prepara per la sisena edició del VedellaTast amb gastronomia local i festa

El Parc de la Via d'Alcarràs acollirà dissabte, a partir de les 18.00 hores, la sisena edició del VedellaTast, una jornada que reunirà gastronomia de proximitat, ramaderia i música en directe amb la carn de vedella com a protagonista. Els assistents podran tastar 15 elaboracions de vedella, amb receptes tradicionals i contemporànies. A més, hi haurà un 'showcooking' i tres concerts.

El Parc Astronòmic del Montsec "apropa" l'univers amb el 12è Festival a Àger

Es farà una passejada per la geologia municipal i la projecció de 'Solaria'

REDACCIÓ
Àger

El Parc Astronòmic del Montsec (PAM), organitza una nova edició del Festival d'Astronomia, del 9 al 12 d'octubre, "amb la finalitat d'apropar la ciència a grans i petits" com una nova forma de turisme: el Turisme de les Estrelles. Aquesta edició combina ciència i turisme, amb activitats dirigides a totes les edats: tallers, visites guiades, projecció especial, visita guiada a l'Observatori del Montsec, o la passejada geològica 'La Lluna i Mart pels carrers d'Àger'.

Divendres es farà la projecció 'Solaria + El Cel de la Tardor' (també dissabte), "una creació inspirada en el Parc Astronòmic i promoguda per Plataforma Vértices seguida amb una sessió en viu i en directe a l'ull del Montsec i el Parc de Telescopis". També es farà l'experiència nocturna 3D 'Voyager' (també dissabte i diumenge) i l'experiència nocturna "especial" 'El cel de la tardor' (diumenge també).



FOTO_ Premsa FGC Foto d'arxiu d'una activitat diürna al Parc Astronòmic del Montsec, al municipi d'Àger

Els actes començaran divendres i posaran el punt final dilluns 12

Dissabte hi haurà l'experiència diürna familiar 'Descobrim els estels' i diumenge hi haurà una visita guiada pel PAM i l'altra experiència diürna familiar 'Viatge pel Sistema Solar', on es faran rellotges de sol.

Dilluns culminarà amb la passejada geològica 'La Lluna i Mart a tocar pels carrers d'Àger' i 'Observem la nostra estrella el Sol' a les 12 del migdia.

Neix a València un primat en perill d'extinció

El Bioparc València va confirmar ahir que a les seves instal·lacions va néixer una cria de mangabei de coroneta blanca, un primat en greu perill d'extinció i que destaca per la seva agilitat i peculiar forma de comunicar-se. L'animal ho fa a partir dels moviments de les seves parpelles.



FOTO_ Kai Försterling (EFE) La cria de mangabei de coroneta blanca, amb la seva mare al Bioparc València

» Cultura

Els arxius de l'Escola Normal queden oberts a la ciutadania

El projecte permet consultar la documentació d'entre el 1841 i el 1950 i vincular-la amb la història educativa del territori lleidatà

INGRID E. NAVARRA
Lleida

La Diputació de Lleida en col·laboració amb la Universitat de Lleida van presentar ahir el projecte 'El Fons de l'Escola Normal de Lleida: un projecte d'Humanitats Digitals'. Aquesta iniciativa comprèn, digitalitza i democratitza documentació que permet estudiar més d'un segle d'història de la formació de mestres a Lleida, concretament del 1841 fins al 1950. El president de la Diputació de Lleida, Joan Talarn va destacar la importància de posar a l'abast de la població i de la comunitat investigadora aquest fons documental. "Tenir tota aquesta documentació tancada en un despatx no té sentit; la millor manera que serveixi és que hi pugui accedir tothom".

L'Escola Normal de Mestres de Lleida es va crear l'any 1841 per la Diputació de Lleida, va ser una institució educativa centrada a crear centres educatius dedicats de forma específica a la formació de professionals docents.

La plataforma presentada, que es consulta a través de l'adreça web escolanormal.udl.cat, permet indagar en documents, descarregar-los i fer recerca filtrant la informació segons el territori o bé per persona matriculada de la qual se n'ha pogut aconseguir documentació.



FOTO_ Jorge Agustín Meritxell Simón, Eva Martín, Joan Talarn, Glòria Jove i Pepita Raventós a la presentació d'ahir

Entre la documentació publicada, les responsables del projecte Glòria Jové, Meritxell Simon-Martín i Pepita Raventós, van destacar la publicació d'11 diaris dels participants en els cursets de selecció professional de 1932 i els vora 2000 treballs elaborats en aquest marc. Els arxius, ara públics, permeten conèixer de prop les experiències dels que en aquell moment anaven a ser els futurs mestres.

La vicerectora de Transferències i Territoris, Eva Martín, va assenyalar durant la presentació d'ahir a l'Aula Magna de l'IEI que "la transferència de coneixement humanístic i social és igual d'important" posant en valor el component democratitzador del projecte perquè "permet retornar a la ciutadania un patrimoni que s'ha conservat durant anys".

> La conservació d'arxius s'impulsa des de l'any 2009

> La plataforma es planteja també com a eina de recerca

La dimensió territorial del projecte va ser un dels temes troncals de la presentació, pel fet que tot i que una part del projecte se centra en la conservació i publicació de la documentació, l'altre vessant posa el focus en la possibilitat de connectar l'arxiu amb el territori.

Glòria Jové, professora titular del Departament de Ciències de l'Educació de la UdL, va fer incís en què "un document d'arxiu adquireix encara més valor quan el podem relacionar amb altres documents, amb altres persones i amb el territori", perquè aquests vincles que es creen permeten estudiar la història de l'educació i dels projectes educatius.

A banda del projecte presentat, també es va fer menció de la iniciativa CuSePro, acrònim de 'Los cursillos de selección profesional, que consisteix en un estudi que compara des de la perspectiva de gènere la informació dels professionals docents de la Segona República i del qual la investigadora principal Meritxell Simon-Martín va destacar-ne que "l'interessant d'aquest projecte és que no només és un estudi històric sinó que ha de ser relacionat amb l'activisme".



Josep M. Solé, Enric Calpena, Antonieta Jarne i el moderador del col·loqui Antoni Gelonch
FOTO_
Jorge Agustín

'Preparant la República' debat sobre la 'Vida Lleidatana' a l'IEI

La taula rodona del Sant Miquel de les Lletres situa la revista en l'expansió de la premsa feta en català

REDACCIÓ
Lleida

En el marc de les jornades del Sant Miquel de les Lletres que se celebra del 5 al 10 d'octubre a Lleida, ahir es va realitzar la taula rodona 'Preparant la República' una sessió que va centrar el debat en l'aparició de la revista 'Vida Lleidatana' en el context històric i social de la Renaixença, el Noucentisme, l'expansió de les entitats culturals i també de la premsa produïda en català.

La revista, que es va convertir en un òrgan d'expressió prerepublicà, va ser el vèrtex del debat entre l'historiador Josep M. Solé i Sabaté, el periodista Enric Calpena i la historiadora Antonieta Jarne d'ahir a l'Aula Magna de l'Institut d'Estudis Ilerdencs.

Prenent la revista com a focus principal del debat, els presents a la taula rodona van analitzar el paper que van representar la cultura, el pensament i la premsa en català en la creació d'un espai propi de debat.

> El col·loqui també commemora el centenari de la revista

D'altra banda, també es va examinar i considerar la implicació dels mateixos àmbits amb la preparació d'un escenari contextual de transformació política i social que finalment va donar-se l'any 1931 amb la proclamació de la Segona República.

En aquest sentit, la sessió d'ahir també va plantejar certs paral·lelismes i semblances amb el context politicosocial actual, obrint així un debat sobre tres temes principals; el valor de les publicacions culturals en contextos de censura o restricció, el paper que pot jugar actualment Lleida en les grans qüestions culturals i polítiques d'arreu del país, i finalment, sobre les particularitats que contribueixen a la producció de canvis polítics.

La proposta plantejada va oferir als presents una relectura contemporània del llegat de la revista 'Vida Lleidatana'. Més enllà de la recuperació històrica del mitjà, durant l'acte es va reivindicar un territori lleidatà obert, ambiciós i connectat i relacionat amb tots els grans debats culturals del país.

La revista 'Vida Lleidatana' va néixer l'any 1926 i aquest col·loqui es va emmarcar també dins del cicle que commemora el centenari de la seva aparició.

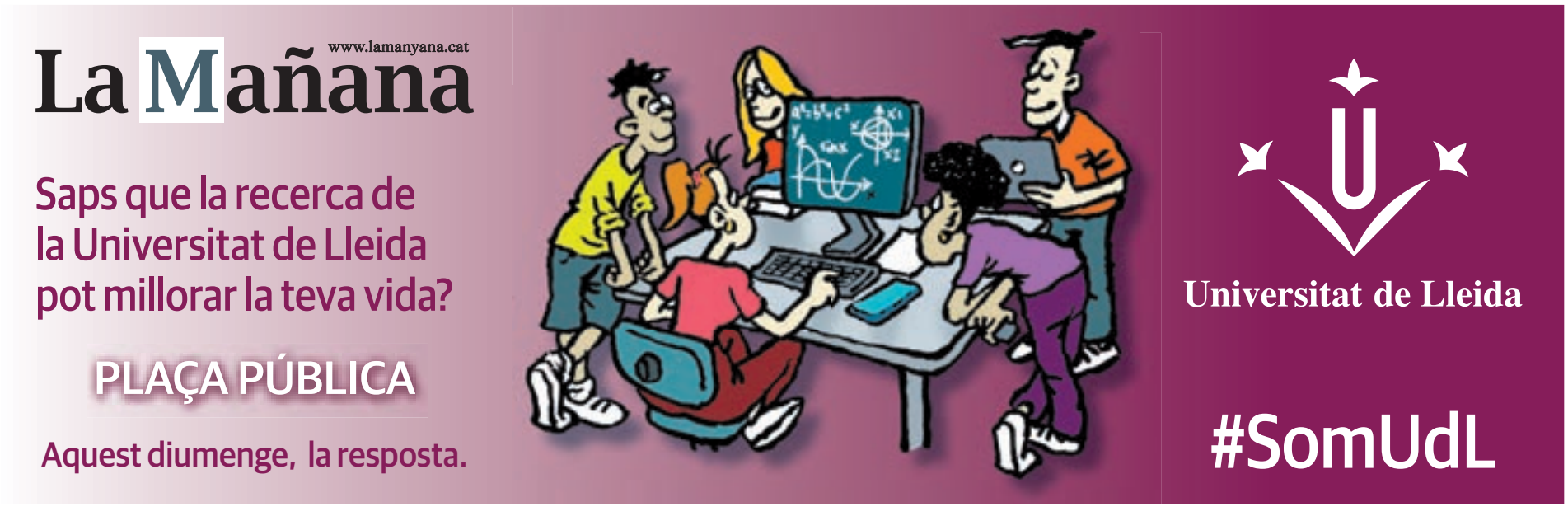

‘Quin color té el teu món avui’, un taller artístic obert a tothom

La Llar de Sant Joan de Déu Terres de Lleida i el Cercle de Belles Arts units en el marc de la Setmana de la Salut Mental

INGRID E. NAVARRA
Lleida

En el marc de la Setmana de la Salut Mental, el Cercle de Belles Arts de Lleida en col·laboració amb el taller de la Llar organitzat per Sant Joan de Déu Terres de Lleida plantegen la jornada ‘Quin color té el teu món avui’. És una activitat de plena experiència artística de la mà de Lupe Ribot que consisteix a expressar amb colors i formes l’estat de les persones participants amb la possibilitat també d’explicar la seva obra.



FOTO_ Lupe Ribot Imatge d’arxiu d’un taller d’experiència artística realitzat previament a l’aire lliure

La iniciativa que plantegen les organitzacions persegueix diversos objectius entre els quals es troba la “recerca de la no estigmatització, la sociabilització dels usuaris residents, la possibilitat de donar a conèixer les entitats i connectar amb totes aquelles persones que vulguin formar part de l’activitat”, explica Lupe Ribot.

L’organització de l’activitat destaca que “és una activitat en què el més important no és saber dibuixar ni pintar, sinó expressar-se, compartir i deixar sortir allò que cadascú porta dins”, per aquest motiu, l’activitat és oberta a tot el públic que hi vulgui participar.

La jornada es durà a terme demà dia 8 d’octubre a la plaça Sant Francesc de Lleida a partir de les 17.30 hores i s’estendrà fins a les 19.30 hores.



FOTO_ Rut Solé Representació de la lectura ‘Drames rurals i altres contes: Angels Gonyalons diu Víctor Català’

Ponts estrena el festival familiar AUMON i acollirà la lectura dramatitzada d’Àngels Gonyalons

L’Ajuntament de Ponts estrena aquest dissabte una jornada de cultura municipal amb el Festival Familiar AUMON. La programació matinal inclou tallers de circ, globoflèxia, maquillatge, tallers de dibuix i de bombolles de sabó a la zona de pícnic.

Durant tot el dia els infants de 0 a 4 anys podran gaudir de la Zona Petits, un espai sensorial adaptat.

La tarda adopta un caràcter centrat en la reflexió sobre l’educació i el gènere amb la proposta ‘Cua de rata’ de Ton Muntané.

I al vespre la canònica de Sant Pere acollirà ‘Drames rurals i altres contes: Àngels Gonyalons diu Víctor Català’, una lectura dramatitzada dirigida per Sergi Belbel.



FOTO_ Anna Berga (ACN) Presentadors d’Apropa Cultura al Teatre de l’Escorxador de Lleida

La iniciativa Apropa Cultura beneficia unes 4.000 persones en el darrer any a Lleida

Més de 4.000 persones de col·lectius vulnerables de les comarques de Ponent i l’Alt Pirineu i Aran han pogut beneficiar-se en el darrer any del programa Apropa Cultura. La iniciativa, nascuda fa 20 anys a Barcelona, presenta com a objectiu principal facilitar a aquests col·lectius l’accés a activitats culturals i a través d’aquest programa, els usuaris d’entitats socials i de la salut poden gaudir de la programació habitual de cultura a un preu reduït d’entre 0 i 3 euros.

El programa busca ara formes per poder afavorir els desplaçaments als teatres i museus i estratègies per poder estabilitzar les experiències culturals que ofereixen.

La niña paracaídas en directe a la Sala Slàvia

La banda pop-funk formada a Lleida La niña paracaídas actuarà el pròxim 16 d’octubre al Slàvia de Les Borges Blanques. El grup presentarà en directe ‘Punto Partido’, el seu segon LP, on combinaran la seva energia sonora amb la mirada íntima sobre els neguits i les emocions de tota una generació.

‘La botànica en l’art’, una sessió per als docents

CaixaForum organitza demà una sessió adreçada als docents on es podran conèixer els temes d’interès educatiu a partir de l’exposició ‘La botànica en l’art. Les plantes en les col·leccions del Museo del Prado’. A la presentació de demà a les 18 hores també podran trobar-hi recursos educatius organitzats al voltant de l’exposició.

La nova edició de ‘Forma’ presenta sis propostes

Torna a Balaguer ‘Forma. Espais d’Art Contemporani’ del 9 al 25 d’octubre. La 6a edició d’aquesta iniciativa comptarà amb sis propostes seleccionades per un jurat especialitzat que estaran ubicades en espais públics i patrimonials de la ciutat, començant pel Museu de la Noguera i acabant el recorregut artístic pel Pont Nou de la ciutat.

AGENDA

Activitats

Visita guiada i maridatge al celler de Raïmat

Raïmat ofereix una visita guiada pels racons del seu celler que dona accés a conèixer el procés d'elaboració dels seus vins. La iniciativa inclou també un tast dels seus vins i de formatges artesans. Preu: 24 euros.

Lloc: Celler de Raïmat 11 h

Inici del curs 'Les millors òperes de la història'

El Museu Morera acull avui la primera sessió del curs 'Les millors òperes de la història', un format que pretén fer una anàlisi exhaustiva dels moments més destacats de l'òpera. L'objectiu de les sessions consisteix a mostrar les aportacions musicals dels compositors, podar en valor les interpretacions que fan els cantants i donar a conèixer l'argument detallat de les composicions.

Lloc: Museu Morera 18 h

'El Milionari'

El Consorci per a la Normalització Lingüística (CNL) de Lleida inaugura el curs 2026-2027 amb l'obra 'El Milionari', una comèdia a càrrec del grup de teatre Mechta que es representarà avui.

Lloc: Sala 1 del Teatre de l'Escorxador 19 h.

Sessió de ioga a la Seu Vella

El Consorci del Turó de la Seu Vella organitza una sessió de ioga adreçada a viure una vida més plena mitjançant tècniques de respiració dins del marc arquitectònic de la catedral. La pràctica va a càrrec de Montse Morera i se celebrarà avui.

Lloc: Seu Vella 20.30 h.



'Cap a on va el món', un diàleg de l'actualitat internacional

Sant Miquel de les Lletres presenta la taula rodona 'Cap a on va el món', un diàleg moderat per Sira Cusiné en el qual els periodistes Lluís Foix i Lluís Caelles reflexionaran sobre l'actualitat internacional. L'acte es realitza a la Sala Alfred Perenya avui a les 19 h.

Exposicions

'FREE. Història d'un canvi de gènere'

Explica la història d'un canvi de gènere, el de Johan Jenny, la qual va ser fotografiada per Hatte Stiwenius al 1983 i per Håkan Elofsson al 2023.

Lloc: Cafè del Teatre, Lleida. Fins a l'11 d'octubre.

'Del Cercle a Cavallers'

Exposició conjunta de diversos artistes del Cercle de Belles Arts a l'Espai Cavalers de Lleida. Hi podreu veure obres d'artistes com Joan Català, Yuri Yarosh, Lupe Ribot, Joan Espax o Divina Drudis.

Lloc: Espai Cavallers. Fins al 10 d'octubre.

'A trenc d'alba'

Exposició que inclou un total de 21 obres d'11 artistes de La Divergent, que reivindica l'art com un llenguatge universal.

Lloc: Petit Espai de l'Espai Guinovart. Agramunt. Fins al 25 d'octubre.

'Sentiments'

Exposició de pintura de Pere torra que explora l'univers emocional a través del color, la matèria i l'energia. Tomàs explica que cada peça és una expressió del que sentim.

Lloc: Cercle de Belles. Fins al 30 d'octubre.



'Signes'

Escultura cinètica audiovisual que es desplega com un llenç generatiu de llum, moviment i so. Situada en la intersecció entre l'art cinètic, l'abstracció, el light art i la música visual, l'obra substitueix la composició fixa per un sistema viu en transformació constant.

Lloc: Morera. Museu d'Art Modern i Contemporani de Lleida. Fins al 31 de gener de 2027.

Retrospectiva de Joanpere Massana

Exposició concebuda per oferir una lectura retrospectiva de la trajectòria de Joanpere Massana.

Lloc: Adrià Codina Art Gallery. Fins el 14 de novembre.

'100 anys de colònies a la Vall Fosca'

La mostra revisa l'evolució de les colònies infantils a través de quatre etapes històriques que reflecteixen els canvis educatius, socials i polítics del darrer segle.

Lloc: Espai iX, Institut d'Estudis Ilerdencs. Fins al 19 de desembre.

'Mirador'

Selecció de deu obres de gran format creades a partir de pintures antigues recuperades de mercats i materials reciclats.

Lloc: La Gòtika, Institut d'Estudis Ilerdencs. Fins al 26 de desembre.

'La botànica en l'art'

Una invitació a descobrir com la botànica i l'art estan lligats íntimament i els nombrosos significats que transmeten les plantes. La mostra recull un seguit de peces provinents del Museo del Prado de Madrid.

Lloc: CaixaFòrum. Lleida. Fins al 31 de gener.

'Tragèdia al call. Tàrrega 1348'

Exposició sobre l'antic call de Tàrrega i el pogrom que va patir la ciutat durant l'any 1348.

Lloc: Museu Tàrrega Urgell. Tot l'any.

'Pintura fresca'

Exposició de pintura i dibuix de l'artista d'Ivars d'Urgell Xesco Mercé.

Lloc: Galeria Indecor. Lleida.

VIDA SOCIAL · vidasocial@lamanyana.cat ·



La Secció de Dansa de l'Ateneu Popular de Ponent va participar a la segona edició del Festival d'Arrel, celebrada a Torre-serona



Aquesta parelleta tan bonica fa anys. Moltes felicitats!!



Reproducció ilergeta als Estinclells, Verdú

En el poblat ilergeta dels Estinclells, a Verdú, va tenir lloc la III Conversa Impossible. Organitzada pel Grup de Recerques de les Terres de Ponent i l'equip d'arqueòlegs que duen el projecte científic del jaciment. Es va comptar amb la valuosa participació del grup Xiroia Teatre de Verdú per recrear l'assemblea davant les males noves que portava el capdill Belistages davant la imminent arribada dels romans l'any 195 aC.



Les Penyes Barcelonistes de Soses i Maials van donar diumenge suport al Camp Nou al Barça Femení al Clàssic



Els Amics del Camí de Sant Jaume fan una visita a la capella del Peu del Romeu



Paula Díaz guanya el Concurs de Cartells Dia de la Seu Vella 2026

El Jurat format per Carme Villafranca, Rosa Maria Querol, Carme Roca, Divina Drudis i Manolo Zamora com a president, amb el suport del secretari Albert Torres, va atorgar el premi del Concurs de Cartells Dia de la Seu Vella 2026 convocat per l'Associació Amics de la Seu Vella al treball presentat per Paula Díaz Ortigosa, domiciliada en la Bordeta.

PASSATEMPS

AUTODEFINIT

	Ésser imaginari	Fer oració a Déu, pregar	Títol que reben els monjos del budisme tibetà	Electricitat	Instrument manual	Dona d'un poble de raça turànida de l'Àsia Central		Obertura de la camisa, dels pantalons	Peix marí semblant a la sardina, però més gros	Centre d'ensenyament secundari	Membre d'una família hereva de Mahoma	Columna	Negoci, tracte
Esperit	→						Jalapa	→					
Planta de la família de les araliàcies	→						Pertanyent als grups Aril	→					
A més a més	→						Forma prefixada que significa 'variat'	→					
Del poble arameu (f)	→						Dirigir cap a algú o alguna cosa la punteria d'una arma	Desplaçar-se dins de l'aigua	→				
	Planta vivaç, de la família de les papilionacies	Avaluar o mesurar la llargada d'una cosa	Que pertany al present	Produir i fer sortir fora de si una cosa	Comprovant, justificant	→							
Orquestra javanesa	→							Alfabet	Persona establerta en un país estranger	Metall brillant molt dur i resistent	Dit del líquid resultant d'un procés d'elució	Part extrema, de la pala d'una excavadora	Grup o radical acil
Nom d'algunes plantes aromàtiques	→				Títol donat al president del govern egipci	Del Camp de Mirra (f)	→						
Persona que dirigeix una societat	→				↓	Pertanyent a les abelles	→						
Individu d'un poble ibèric preromà del País Valencià	→					Retaule petit	→						
Porc petit	→					Catió acetil	→						
Guarniments del cavall, del mul, etc.	→					Execució d'una sèrie d'obres musicals	→						

SUMAND

			17
		1	11
	5		17
11	20	14	+

Col·loca tots els números de l'1 al 9 perquè es compleixin les sumes

7 DIFERÈNCIES





HORÒSCOP

Àries

20 de març - 19 d'abril

Avui es presenta un dia molt favorable, en el qual disposaràs de grans dosis d'alegria i bones vibracions. Compartiràs això amb les persones que t'envoltin i l'ambient serà genial.

Taure

20 d'abril - 20 de maig

Avui pot succeir qualsevol cosa, des de la més favorable a la més negativa, els del teu signe travesseu per un període d'inestabilitat que us porta d'extrem a extrem en poc temps.

Bessons

21 de maig - 20 de juny

Procura no creuar-te en el camí dels altres, deixa que cadascun maduri les seves iniciatives i aprèn del que veus. Sempre és més positiu construir que destruir guiat per l'enveja.

Cranc

21 de juny - 22 de juliol

Necessites idees noves per a aconseguir que la teva situació econòmica millori. Amb les velles fórmules estàs estancat i malgrat els teus esforços, els avanços són escassos.

Lleó

23 de juliol - 22 d'agost

La perseverança en la cerca de l'amor serà avui recompensada. L'intercanvi d'idees amb les persones que t'envolten poden facilitar-te molt les labors més complicades.

Verge

23 d'agost - 22 de setembre

A vegades, els detalls són molt més importants que mil paraules d'agraïment. Si algú t'ha prestat la seva ajuda sense demanar-la-hi, no dubtis a mostrar-li la teva gratitud.

Balança

23 de setembre - 22 d'octubre

Resoldre problemes imprevistos mai ha estat el teu fort, necessites temps per a analitzar les situacions i per a trobar les solucions més adequades. És un mètode segur però lent.

Escorpió

23 d'octubre - 21 de novembre

Surt a la llum, després de molt de temps larvat, un problema emocional que pot provocar-te grans maldecaps. Procura afrontar-ho directament i d'una vegada per sempre.

Sagitari

22 de novembre - 21 de desembre

Aquesta és una època de renovació, de canvis en la teva vida que van definint quin serà el camí a seguir en els pròxims mesos. Procura afrontar els nous temps amb serenitat.

Capricorn

22 de desembre - 19 de gener

No et convé moure't en els extrems pel que fa al terreny sentimental, opta per la moderació i encertaràs. No és el moment de grans decisions, espera unes setmanes.

Aquari

20 de gener - 17 de febrer

Si ets prou atrevit, aconseguiràs avui viure experiències que t'enriquiran com a persona. Perd la por als tabús i llança't a l'aventura de cap.

Peixos

18 de febrer - 19 de març

Dia molt donat a les baralles amb les persones amb les quals convius, sense que a penes existeixin raons per a això. Els nervis estan a flor de pell i salten a la primera oportunitat.

SUDOKU

fàcil

	3	5		4		8		2
2		4						
	8						9	
	4			8			3	7
9	7		4			5		8
3	2	8		5			6	
4	5	2	8	9	3	6	7	
		3	1	2	4		8	5
8		9		7	5	2	4	3

SOPA DE LLETRES

Bassi • Femer • Garantia • Guany • Hesitant • Sèrie • Vacum

X	H	H	V	G	J	D	M	J	A	Y	V
A	R	T	Y	U	V	M	V	A	C	U	M
P	N	C	N	N	I	P	V	T	N	I	H
M	Y	N	A	A	L	H	M	E	Q	J	J
C	W	D	S	O	T	G	Y	Y	E	C	P
L	Q	O	D	Q	N	I	F	Q	S	R	S
Z	D	D	N	Y	A	H	S	P	P	Q	X
U	U	C	C	R	L	A	T	E	E	S	H
C	T	L	J	I	R	C	Y	I	H	O	C
Q	F	F	I	A	Q	N	R	Y	E	T	L
F	H	E	Y	S	A	E	E	I	B	Z	E
V	M	M	G	U	S	Z	K	T	N	J	X
I	R	E	G	A	R	A	N	T	I	A	N
A	A	R	X	N	T	V	B	S	P	P	M

MOTS ENCREUATS

	1	2	3	4	5	6	7	8	9	10	11
1							■				
2						■					
3						■					
4	■	■	■					■			
5					■		■				
6				■					■	■	■
7						■					
8						■					
9								■			

HORITZONTALS: 1. Inclinar, dirigir cap avall. | Del Laci (regió d'Itàlia). • 2. Recobrir un menjar amb una capa de salsa o de crema. | Que no és la mateixa cosa (f). • 3. Enganyar. | Persona que condueix des de la vorera bigues soltes d'arbre per un corrent d'aigua. • 4. Pastís de farina a la qual solen afegir-se diferents ingredients, com oli, mantega, ous, ametlles, etc. | Disseny assistit per ordinador. • 5. Document formal que constata un acord a fi que en quedi constància. | Part anterior del cap d'una persona. • 6. Allò que és conforme a la veritat. | Petita part d'una cosa de diferent color que el dominant. • 7. Mescla d'arsenur de níquel i antimonur de níquel. | Qualsevol sal de l'àcid àuric. • 8. Donar voltes al voltant d'un eix. | Aresta. • 9. Conjunt dels atots que té un jugador. | Anus.

VERTICALS: 1. Gènere de mamífers de la família dels cèrvids. | Avariciós (f). • 2. Peça inferior de les dues que componen l'antena. | Mescla de pega i cera. • 3. Expressió per donar coratge. | Prims. • 4. Que prescindeix de la religió (f). | Acció de guaitar. • 5. Sufix amb valor augmentatiu. | Imperfecció. • 6. "Val més ser cap d'arengada que ... de lluç". • 7. En aquest moment. | Excrements. • 8. Allà. | Gerla, mascle de la xucla vera. • 9. De l'Àtica (f). | Cordill de la vela que serveix per a escurçar-la. • 10. Fer. | Hidrocarbur aromàtic. • 11. Unitat anglesa de longitud. | Nom de lletra (pl).

SOLUCIONS

Nº 4191

▼ AUTODEFINIT

F	O	L	L	E	T				X	A	R	A	L	I	A	P	A							
A	R	A	L	I	A				P	E	C	I	L	I	L	O								
D	A	M	U	N	T				A	R	A	M	E	A		N	E	D	A	R	D			
A	R	A	M	E	A				R	E	S	G	U	A	R	D								
								G	A	M	E	L	A	N		C	A	M	P	E	R	A		
								A	M	O	M			A	B	E	L	L	E	R				
								L	I	D	E	R		R	E	T	A	U	L	O				
								E	D	E	T	A		A	C	E	T	I	L	I				
								G	A	R	R	I		R	E	C	I	T	A	L				
								A	R	N	E	S												

▼ SUDOKU

6	3	5	9	4	7	8	1	2
2	9	4	3	1	8	7	5	6
1	8	7	5	6	2	3	9	4
5	4	6	2	8	9	1	3	7
9	7	1	4	3	6	5	2	8
3	2	8	7	5	1	4	6	9
4	5	2	8	9	3	6	7	1
7	6	3	1	2	4	9	8	5
8	1	9	6	7	5	2	4	3

▼ DIFERÈNCIES

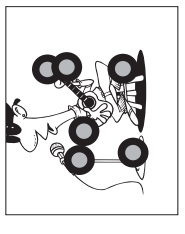

▼ SUMAND

6	7	4	17
2	8	1	11
3	5	9	17
11	20	14	

▼ SOPA

X	H	H	V	G	J	D	M	J	A	Y	V			
A	R	T	Y	U	V	M	V	A	C	U	M			
P	N	C	N	N	I	P	V	T	N	I	H			
M	Y	N	A	A	L	H	M	E	Q	J	J			
C	W	D	S	O	T	G	Y	Y	E	C	P			
L	Q	O	D	Q	N	I	F	Q	S	R	S			
Z	D	D	N	Y	A	H	S	P	P	Q	X			
U	U	C	C	R	L	A	T	E	E	S	H			
C	T	L	J	I	R	C	Y	I	H	O	C			
Q	F	F	I	A	Q	N	R	Y	E	T	L			
F	H	E	Y	S	A	E	E	I	B	Z	E			
V	M	M	G	U	S	Z	K	T	N	J	X			
I	R	E	G	A	R	A	N	T	I	A	N			
A	A	R	X	N	T	V	B	S	P	P	M			

▼ MOTS ENCREUATS

HORITZONTALS: 1. ACALAR, LACI. 2. NAPAR, ALTRA. 3. TRAIR, RAIER. 4. COCA, CAD. 5. ACTA, CARA. 6. VER, TACA. 7. ARTA, AURAT. 8. RODAR, CAIRE. 9. ATOTADA, SES. VERTICALS: 1. ANT, AVARA. 2. CAR, CEROT. 3. APA, TRIDÒ. 4. LAICA, TAT, 5. ARRO, TARA. 6. CUA. 7. ARA, CACA. 8. LLA, CAUA. 9. ÀTICA, RIS. 10. CREAR, ARÈ. 11. IARDA, TES.

SORTIDA	POSTA	NOVA	CREIXENT	PLENA	MINVANT
08.02	19.27	10/10	18/10	26/10	01/11

EL TEMPS

Jornada amb possibilitat d'alguns xàfecs

S'espera una jornada amb possibilitat de xàfecs, afectant especialment durant la tarda, que podrien anar amb tempesta. Serien més probables al Pirineu, on pot ser localment forts, amb calamarsa. Les temperatures màximes sense canvis, amb 24-25 °C al Pla de Lleida. Mínimes en lleuger descens en general, amb valors de 8-10 °C a les localitats del Pirineu. Bufarà el vent fluix de ponent, guanyant intensitat a la nit.

AVANÇ DEMÀ

Probabilitat de xàfecs a la Vall d'Aran, amb possibilitat de neu a cotes altes. Temps assolellat a la resta de la província, amb alguns núvols alts. Les temperatures màximes en descens al Pirineu, sense canvis a la resta. Mínimes en descens. Vent amb cops forts.

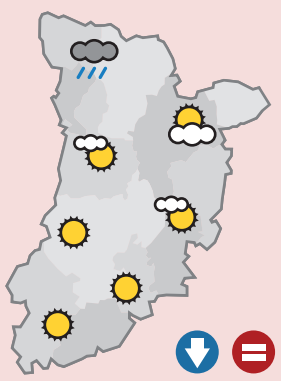

AL MATÍ

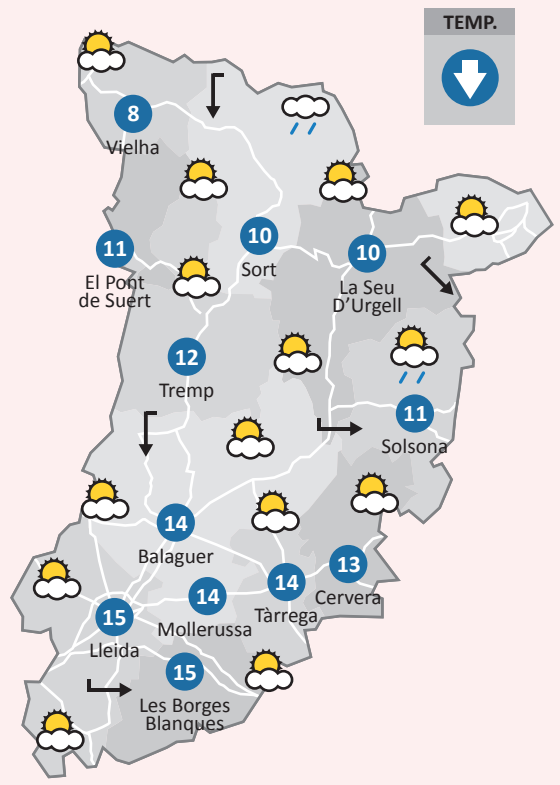

A LA TARDA

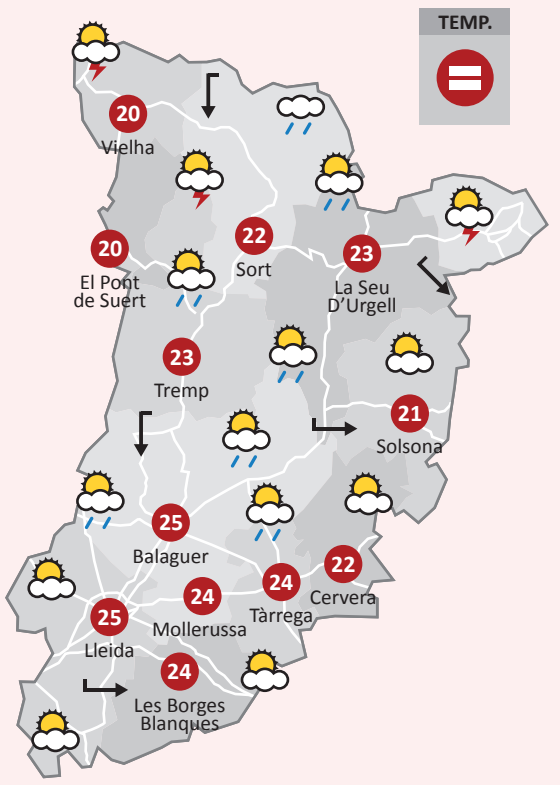

SOL · VARIABLE · NÚVOLS ALTS · NÚVOL · PLUGIM · XÀFECS · XÀFECS TEMPEST. · AIGUANEU · XÀFECS NEU · TAPAT · TEMPESTA · PLUJA · NEU · BOIRINA · BOIRA · BOIRES MATINALS · VENT EN CALMA · VENT VARIABLE · VENT FLUIX · VENT MODERAT · VENT FORT · VENT MOLT FORT

IBAÑEZ

Radiadores

Servicios
Reparación y limpieza de radiadores e intercoolers.
Soldadura de aluminio con sistema TIG.
Comprobación de fugas a 90º
Fabricación de unidades especiales

Productos
Radiadores de aceite, de refrigeración y de calefacción
Intercoolers, condensadores y evaporadores de A.A.
Detectores de fugas
Líquido refrigerante y anticongelante
Piezas y recambios

En Radiadores Ibáñez proseguimos nuestra actividad reforzados con el impulso de Grupo Asysum para ser más competitivos y convertirnos en la mejor opción del mercado.

Proporcionaremos un servicio más profesional y ágil, con una estructura mucho más amplia, servicios por departamentos, más stock y productos y la incorporación y renovación de maquinaria.



60 AÑOS 1963 - 2023 Contigo

GRUPO ASYSUM

Tel. 973 202 092

CATALUNYA AVUI

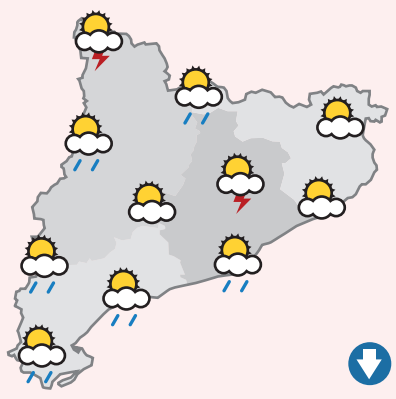

Cel amb intervals ennuvolats, amb probabilitat de ruixats a moltes zones, esperant els de més entitat al Pirineu. Temperatures mínimes en lleuger descens i màximes sense canvis. Vent de component oest, amb algunes ratxes moderades a la tarda.

ESPANYA AVUI

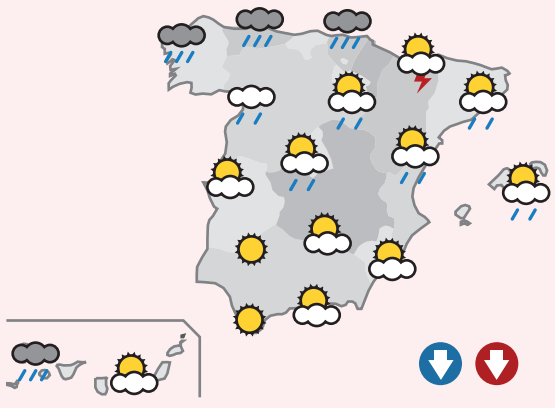

Precipitacions a la meitat nord peninsular i Balears, sent localment fortes al Cantàbric. Temps més estable i assolellat al sud peninsular. Les temperatures màximes en descens al nord i Canàries, lleuger descens o sense canvis a la resta.

TEMPERATURES I PREVISIÓ

	AVUI	DEMÀ
Andorra la V.	10° 21°	5° 16°
Baqueira/B.	10° 15°	11° 17°
Barcelona	19° 27°	16° 21°
Fraga	15° 26°	11° 24°
Girona	15° 27°	12° 21°
Manresa	15° 25°	11° 21°
Monzón	14° 24°	8° 23°
Ripoll	10° 23°	6° 19°
Tarragona	17° 25°	14° 25°
Zaragoza	15° 25°	12° 22°

Informació oferta per METEOPLAY

CARTELLERA



TÀRREGA

'TRES TRISTOS TRAUMES'
Dissabte 17 d'octubre.
20.30 hores.
Teatre Ateneu

A la consulta d'un psiquiatre, tres pacients comparteixen vivències que acaben revelant una història comuna marcada per la vulnerabilitat. Més informació a culturatarrega.cat.

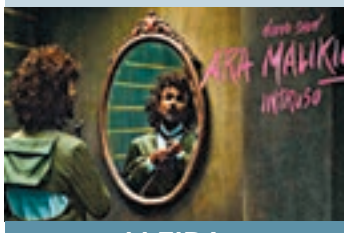

LLEIDA

'INTRUSO', d'Ara Malikian
La Llotja
Divendres 6 de novembre. 21.00 hores.

El violinista Ara Malikian porta a Lleida el seu recorregut vital i musical que l'ha fet sentir-se un "intrús" Un concert que durà el públic a un viatge d'experiències i notes.
TEL. 973 22 11 55



BALAGUER

'L'ALBADA'
Dissabte 17 d'octubre.
Teatre Municipal.

L'Albada, de la companyia La Perla 29, és l'ambiciós trencaclosques d'una tragèdia contemporània. Des de la guerra i la postguerra fins a la fervorosa transició i a la celebració dels Jocs del 1992.
TEL. 973 44 52 00

LLEIDA

JCA CINEMES ALPICAT

JCA CINEMES ALPICAT. AUTOVIA A–2. SORTIDA 458.
TEL: 973 706 350

Venda anticipada a www.jcacinemes.com. Tota la informació a: facebook.com/jcacinemesalpicat.

La bola negra (4K) (ESP) (16)**Horaris: 15.30, 16.00, 17.00, 18.30, 19.00, 20.00, 21.30, 22.00**
Coyote vs Acme (HD) (ESP) (7)..... **Horaris: 16.45, 18.50, 21.10**
Verity: la sombra de un engaño (4K) (ESP) (16).... **Horaris: 15.35, 17.50, 20.10, 22.30**
En el corazón de la bestia (4K) (ESP) (12)..... **Horaris: 16.30, 18.40, 20.50, 22.50**
Resident Evil (4K) (ESP) (16)..... **Horaris: 16.05, 18.00, 20.00, 21.55**
La isla olvidada (HD) (ESP) (TP)..... **Horaris: 16.40**
Queen: Budapes (4K) (VOSE) (TP)..... **Horaris: 19.00**
Lucky Strike (4K) (ESP) (16)..... **Horaris: 21.00**
La llegenda de la balena cantaire (HD) (CAT) (TP)..... **Horaris: 15.30, 17.25**
Cronos (4K) (CAT) (12)..... **Horaris: 19.20, 21.40**
Prácticamente magia 2 (4K) (ESP) (12)..... **Horaris: 16.00, 18.30**
El ser querido (4K) (ESP) (12)..... **Horaris: 21.00**
La Odisea (4K) (ESP) (12)..... **Horaris: 17.10**
Vengadores: Endgame (4K) (ESP) (7)..... **Horaris: 20.30**
Tadeo Jones y la lámpara maravillosa (HD) (ESP) (TP)..... **Horaris: 15.45, 17.40**
Spider–Man: Brand New Day (4K) (ESP) (12)..... **Horaris: 19.35**
Operación Teherán (4K) (ESP) (16)..... **Horaris: 22.20**
Digger (4K) (ESP) (16)..... **Horaris: 15.50, 17.20, 19.50, 22.20**
Digger (4K) (VOSE) (16)..... **Horaris: 17.00**
Minions & Monsters (3D) (ESP) (7)..... **Horaris: 17.10, 19.10, 21.00**
Nuda propiedad (HD) (ESP) (12)..... **Horaris: 22.20**
Tiempo de victoria (4K) (ESP) (12)..... **Horaris: 15.30, 17.30**
Mulholland drive (4K) (ESP) (18)..... **Horaris: 18.30**
Mis queridísimos padres (4K) (ESP) (12)..... **Horaris: 15.30, 19.30**
En la zona gris (4K) (ESP) (16)..... **Horaris: 21.30**

SCREENBOX LLEIDA

SCREENBOX LLEIDA. C/PI I MARAGALL, 26. TEL: 973 300 027

Consultar horaris a www.screenbox.cat. Reserva d'entrades per WhatsApp al 630 743 981

La bola negra (Castellà) ..... **Horaris: 10.00, 12.45, 15.30, 17.15, 19.55, 22.30**
Verity: la sombra de un engaño (Castellà)..... **Horaris: 10.00, 15.15, 18.45**
Verity: la sombra de un engaño (VOSE–Anglès)..... **Horaris: 20.35**
Digger (Castellà)..... **Horaris: 20.20, 22.30**
Digger (VOSE–Anglès)..... **Horaris: 18.10**
Sunny dancer (Castellà)..... **Horaris: 22.30**
Sunny dancer (VOSE–Anglès)..... **Horaris: 17.00**
Narciso (Castellà)..... **Horaris: 10.15, 17.40, 22.15**
Nuda propiedad (Castellà)..... **Horaris: 12.05, 19.20**
La llegenda de la balena cantaire (Català)..... **Horaris: 17.20**
Sombra nómada (VOSE–Àrab)..... **Horaris: 10.15, 18.50**
Horror and love (Castellà i VOSE–Anglès)..... **Horaris: 16.00**
En xancletes a l'Himàlaia (VOSC–Francès)..... **Horaris: Sense sessions**
La reina de África (Classic Movie) (VOSE–Anglès)..... **Horaris: Sense sessions**
Mulholland drive (Cult Movie) (VOSE–Anglès)..... **Horaris: Sense sessions**
El ser querido (Castellà)..... **Horaris: 12.00, 15.20, 17.30, 19.45, 22.00**
Tiempo de victoria (Castellà)..... **Horaris: 11.45**
Bad apples (VOSE–Anglès)..... **Horaris: 10.00**
Cronos (Català i Castellà)..... **Horaris: 15.00**
Resident Evil (Castellà)..... **Horaris: 12.00**
Mis queridísimos padres (Castellà)..... **Horaris: 15.30**
Sagrado corazón (Castellà)..... **Horaris: 13.35**
Fall 2: Deadpoint (Castellà)..... **Horaris: 13.25**
Sus hijos (Castellà)..... **Horaris: 20.15**
Cinco segundos (Castellà)..... **Horaris: 10.15**
Tanit (Català)..... **Horaris: 13.40**
Forastera (Català i Castellà)..... **Horaris: 13.45**
Detectiu Conan: L'àngel caigut de la carretera (Català)..... **Horaris: 14.15**
Palestina 36 (Castellà)..... **Horaris: 11.40**
El nido (Castellà)..... **Horaris: Sense sessions**
Mother's baby: La semilla (Castellà)..... **Horaris: Sense sessions**

OCINE

C/ PERE DE CABRERA, 8

Venda anticipada a ocinepremiumlleida.es

Coyote vs Acme (HD) (ESP) (7)..... **Horaris: 16.00**
Cronos (4K) (CAT) (12)..... **Horaris: 16.15, 20.00 (Kids)**
Digger (4K) (ESP) (16)..... **Horaris: 16.15, 17.45, 20.15, 22.45**
En el corazón de la bestia (4K) (ESP) (12)..... **Horaris: 18.30, 20.30, 22.30**
La bola negra (4K) (ESP) (16)**Horaris: 16.00, 17.00, 18.00, 19.00, 20.00, 20.30, 21.15, 22.00**
La Odisea (4K) (ESP) (16)..... **Horaris: 21.00**
La isla olvidada (HD) (ESP) (TP)..... **Horaris: 16.10, 18.20**
Lucky Strike (4K) (ESP) (16)..... **Horaris: 22.30 (Kids)**
Resident Evil (4K) (ESP) (16)..... **Horaris: 15.45, 18.45, 20.45, 22.45**
Tadeo Jones y la lámpara maravillosa (HD) (ESP) (TP)..... **Horaris: 16.00 (Kids), 18.00 (Kids)**
Vengadores: Endgame (4K) (ESP) (7)..... **Horaris: 17.45**
Verity: la sombra de un engaño (4K) (ESP) (16)..... **Horaris: 16.00, 18.15, 20.30, 22.45**

CIRCUIT URGELLENC

BALAGUER (SALA ACTES PAERIA) TEL: 973 445 200

LA BOLA NEGRA ..... **Horaris: Diss 18.00, Diu 19.00, Dill 17.30 (+65 2€)**
ESCAPE ROOM 2 ..... **Horaris: Diss 21.00, Diu 17.00, Dill 20.30 (+65 2€)**

TÀRREGA (CINEMES MAJESTIC) TEL: 973 302 705

ESCAPE ROOM 2..... **Horaris: Div 20.45, Diss 19.50, 21.50, Diu 20.00, Dill 18.15 (+65 2€), Dim 20.45 (6€)**
LA BOLA NEGRA.. **Horaris: Diss 17.00, Diu 17.00, Dill 20.15 (+65 2€), Dim 17.45 (6€)**
POR UN PUÑADO DE DÓLARES ..... **Horaris: Div 20.30**
DORAEMON AVENTURES AL MÓN DE L'ART (CATALÀ)..... **Horaris: Diss 19.15, Diu 17.15**
EN EL CORAZÓN DE LA BESTIA..... **Horaris: Diss 19.30, Dill 20.30 (+65 2€)**
DIGGER..... **Horaris: Diss 21.30, Diu 19.30, Dill 18.00 (+65 2€)**
GILDA ..... **Horaris: Dim 18.00 (VOSE) (+65)**
LA PRINCESA MONONOKE..... **Horaris: Dim 20.30 (VOSE) (+65)**

MOLLERUSSA (CENTRE CULTURAL) TEL: 973 526 679

LA BOLA NEGRA ..... **Horaris: Diss 20.00, Diu 20.00, Dill 17.30 (+65 2€)**
ESCAPE ROOM 2 ..... **Horaris: Diss 18.00, Diu 17.00, Dill 19.30 (+65 2€)**

CERVERA (GRAN TEATRE DE LA PASSIÓ)

MINIONS & MONSTERS (CATALÀ)..... **Horaris: Sense sessions**
LA ODISEA..... **Horaris: Sense sessions**

BELLPUIG (CINEMA ARMENGOL) TEL: 636 419 829

PRACTICAMENTE MAGIA ..... **Horaris: Diss 20.15, Diu 17.00**
EN EL CORAZÓN DE LA BESTIA..... **Horaris: Diu 17.00, Dill 20.30 (+65 2€)**
MASCOTES AL RESCAT (CATALÀ)..... **Horaris: Dill 18.00 (+65 2€)**

GUISSONA (TEATRE ATENEU) TEL: 973 550 005

SPIDERMAN BRAND NEW DAY..... **Horaris: Diss 16.30**
LA ODISEA..... **Horaris: Diss 19.30**

TREMP (CINEMA LA LIRA) TEL: 674 049 355

DIGGER ..... **Horaris: Diss 19.00**
LA BOLA NEGRA **Horaris: Diss 18.00, 21.00, Diu 17.00, 20.00, Dill 18.00, 21.00 (+65 2€)**

VIELHA (ER AUDIOVISUAU) TEL: 609 762 347

LA BOLA NEGRA ..... **Horaris: Diss 18.00, Diu 17.00, Dill 19.30 (+65 2€)**

AGRAMUNT (CINEMA CASAL) 973 610 519

MASCOTES AL RESCAT (CATALÀ) ..... **Horaris: Diss 18.00, Diu 17.00**
LA BOLA NEGRA ..... **Horaris: Diss 20.00, Diu 19.00, Dill 18.00**

SOLSONA (CINEMA PARÍS) 973 610 519

COYOTE VS ACME..... **Horaris: Diss 18.30, Diu 17.00**
DIGGER..... **Horaris: Diss 21.30 (VOSE), Diu 20.00**
NAZA..... **Horaris: Dill 21.30 (VOSE)**

TAMARIT (CINE CENTRO DE ENTIDADES)679 170 650

PALESTINA 36 ..... **Horaris: Diss 19.00, Diu 17.00**
LA BOLA NEGRA..... **Horaris: Diu 19.15, Dill 19.00**

MEQUINENSA (CINE SALA GOYA) TEL: 687 960 301

CRONOS..... **Horaris: Div 21.30 (6€), Diu 19.00**
MARSUPILAMI..... **Horaris: Diss 20.00, Diu 17.00**
LETRAS ROBADAS ..... **Horaris: Dill 19.00**

SAIDÍ (CINE AVENIDA) TEL: 974 478 000

PRACTICAMENTE MAGIA 2..... **Horaris: Diss 21.00, Diu 18.00**

Aftersurfers tornen a l'escena amb disc i el projecte renovat

Àngel Andreu: "En aquesta nova etapa afegim el 2.0 al nom de la banda perquè és diferent de fa 30 anys"

ANDRÉS RODRÍGUEZ
Lleida

Àngel Ot va crear a principis dels 90 un projecte musical batejat Aftersurfers en què es van implicar els tres músics que en aquells temps funcionaven com a Inquietos: Pere Sàrries, David Esterri i Joan Andreu.

"Al principi érem un trio fins a la incorporació de Pere, teníem una maqueta de cançons en castellà que vam gravar amb Xavier Baró, vam fer algunes bolos i fins i tot vaig presentar el projecte a Madrid, però només vam funcionar dos anys", explica a LA MAÑANA el seu artífex.

El cantant i guitarrista de la Seu d'Urgell establert a Lleida va decidir llavors encarrilar la seva carrera de solista com Àngel Ot i ara recupera el projecte: "En aquesta nova etapa afegim el 2.0 al nom de la banda perquè és diferent de fa 30 anys", puntualiza.



FOTO_ A.R. Àngel Andreu és l'impulsor del projecte i el compositor de totes les cançons dels Aftersurfers 2.0

Aftersurfers 2.0 està format per Àngel Andreu (veu i guitarra), David Esterri (baix), Albert Andreu (guitarra) i Joan Andreu (bateria) un quartet de rock "divertit" que ha gravat un CD amb deu cançons en català amb Txabi Ábrego Txopeitia, al Zulo. Aquest divendres es presenta en concert a la sala Tocata.



FOTO_ Aida Rodríguez Cada convidat podrà explicar la seva història i compartir experiències

'La nit és nostra' arrenca de nou al voltant de la música a Radio Rosselló

'La nit és nostra' ha començat una nova etapa a Ràdio Rosselló amb la clara idea d'escoltar, conversar i donar veu als que fan possible que la nit segueixi viva.

"La intenció és crear una comunitat al voltant de la música, generar conversa i connectar diferents generacions i perfils dins de l'escena", diuen els responsables.

Presentat per Ramon Teixidó i Jesús Rodríguez, el podcast obre el micròfon a DJs, productors, artistes, promotors, col·lectius i professionals de la indústria. Xavi Sánchez és l'encarregat de la part tècnica, per gravar i editar el vídeo per a la difusió.



FOTO_ Júlia Berrido El duet está format per Marta Pairó i Ion Cortada amb vocació per la cançó d'autor

Foresta inclou Agramunt a la presentació de 'Esclat de maig'

Foresta inicia dissabte a Les Foodgonetes d'Agramunt una etapa de cinc concerts per presentar en directe el seu primer àlbum, 'Esclat de maig', un treball que acosta les sonoritats del folk americà i irlandès a un imaginari propi arrelat a l'Alt Empordà, el Pla de l'Estany i la Garrotxa.

El duo -Ion Cortada i Marta Pairó- va néixer el 2023 amb una idea molt clara: fer properes unes músiques que sovint percebem com a llunyanes i construir amb elles un univers d'aquí.



ANDRÉS RODRÍGUEZ

La sopa boba...

MELO-MALO

andresrodriguez@lamanyana.es

Al marge que la humanitat s'està enverinant amb tants productes envasats que inevitablement condueixen al càncer del que sigui, la moral dels éssers humans està per terra. Una prova d'aquest desengany es reflecteix a aquelles samarretes divertides que tant els agrada lluir a molts i que amaguen un dolor manifest. Fins fa poc, les frases serigrafiades tenien la seva gràcia irònica, com la de 'No necesito Google, mi mujer ya lo sabe todo', però ara ja desti-l·len una gran amargor malgrat mantenir el bon humor, com la que diu: 'No podemos apretarnos el cinturón y bajarnos los pantalones al mismo tiempo'. Però això no és tot, perquè sembla que un nou refranyer ha nascut. Serveixi una selecció com a exemple: 'A la cama no te irás sin deber un poco más' o 'El perro de San Roque no tiene rabo porque el gobierno se lo ha cortado'. Els temps que corren no són gens saludables, ni per al cos ni per a l'esperit, sabent que la gran diferència entre els diners i el temps és que sempre saps quants diners tens, però mai saps quant de temps et queda. No és estrany, doncs, que per oblidar les penes altres passegin orgullosos lemes com: 'Soy un sol: salgo y me pongo'. Una condemna de vida que convida a entonar la cançó 'Malas noticias' de Los Suaves. En definitiva, 'Ojos que no ven, impuesto que te clavan'. La societat de consum està consumint -valgui la redundància- la nostra existència vital mentre els polítics segueixen fent de les seves, menjant la sopa boba... Oh yeah!

> Saps quants diners tens, mai saps quan de temps et queda

TELEVISIÓ



CONCURS: 23.00 H.

EL TÚNEL: AVANZA Y GANA

Format que barreja coneixement, estratègia, velocitat i emoció en un plató espectacular. El programa comença amb un ampli grup de participants disposats a entrar al túnel i avançar-hi contestant correctament les preguntes per tal d'arribar fins al final abans que el rival i continuar a la competició.

1

07.50 LA HORA DE LA 1.
10.35 MAÑANEROS 360.
13.55 L'INFORMATIU.
14.20 MAÑANEROS 360.
14.55 TELEDIARIO 1.

15.30 DEPORTES 1.
Espai dedicat a la informació d'actualitat esportiva.

15.35 EL TIEMPO.
15.40 L'INFORMATIU 2.
15.50 DIRECTO AL GRANO.
17.45 VALLE SALVAJE.
La Manuela, després de ser descoberta, decideix actuar en conseqüència i intervenir en l'assumpte per protegir-se. L'Enriqueta, per part seva, considera que la proposta de la Victoria i la Mercedes, que passa per casar-se amb el José Luis, és una autèntica bogeria.



18.35 LA PROMESA.
19.35 MALAS LENGUAS.
Amb Gonzalo Miró, Ana Hinestrosa. Espai d'actualitat en què l'anàlisi, l'entreteniment i l'humor serveixen d'antídot contra la desinformació. El programa ofereix una anàlisi detallada de titulars, declaracions i imatges, i fa servir eines de fact-checking combinades amb entreteniment per desmuntar notícies falses. En aquesta cerca d'arguments contra les mentides i la desinformació, hi té un paper estructural VerificaRTVE, que té la seva pròpia secció.

20.25 AQUÍ LA TIERRA.
Magazín divulgatiu sobre el clima i el planeta.

Amb Jacob Petrus.

20.55 TELEDIARIO 2.

21.40 DEPORTES 2.
21.45 LA REVUELTA.
Amb David Broncano. Amb la col·laboració de Pablo Ibarburu, Pantomima Full.

23.00 EL TÚNEL: AVANZA Y GANA.
02.10 LA NOCHE EN 24 HORAS.

2

06.30 BON DIA I BONA SORT.
08.00 CAFÈ D'IDEES.
Amb Gemma Nierga. Amb la col·laboració de Lorena Amo. Espai que repassa l'actualitat al costat d'alguna personalitat del món de la política.

11.00 GRANS DOCUMENTALS.
11.45 CUINA BRUTAL.
13.00 L'ALTAVEU AL PATI.
13.55 L'INFORMATIU MIGDIA.
14.20 TURISME RURAL.
«Austria. Bregenzerwald».

15.30 SABER Y GANAR.
Amb Jordi Hurtado. Amb la col·laboració de Pilar Vázquez, Elisenda Roca.

16.20 L'ALTAVEU.
17.45 MALAS LENGUAS.
19.50 AQUÍ LA TERRA. RESUM.
Programa que repassa els moments més destacats de l'espai Aquí la terra.

Amb Jacob Petrus.

20.10 EL VESPRE.
20.30 RESCAT.
Concurs lingüístic que posa a prova l'agilitat mental, la creativitat i els coneixements de llengua catalana dels participants. La primera ronda inclou tres proves lingüístiques en què els concursants guanyen punts per les respostes correctes. El segon bloc és El penjat, en què cada concursant tria un tema i compra lletres amb els diners que ha acumulat per resoldre paraules. Els dos millors passen a la tercera ronda, una prova de velocitat i creativitat. Finalment, el guanyador accedeix al repte final, en el qual ha de resoldre diversos anagrames per endur-se el pot acumulat del programa.

Amb Peter Vives.

21.00 FET A MÀ.
«La fantasia».

21.30 CIFRAS Y LETRAS.
23.15 DOCUMASTER. EL BAJO PERDIDO DE MCCARTNEY.
00.45 DOCUMENTOS TV. LOS NUEVOS COWBOYS DEL ESPACIO.

3

08.00 MATINS.
Amb Ariadna Oltra. Magazín d'actualitat que inclou entrevistes, reportatges i debats, entre altres seccions.

10.30 TOT ES MOU.
13.55 TELENOTÍCIES COMARQUES.
14.30 TELENOTÍCIES MIGDIA.

15.30 CUINES.
16.00 COM SI FOS AHIR.
La Gemma mira d'ajudar el Fede a trobar feina, però acaba admetent una realitat que podria complicar les coses. Mentrestant, l'Andreu es vol convèncer que aposta per la Raquel, però tot el que passa amb la Neus li continua pesant massa. Finalment, el Carles i la Lídia van a la trobada de la Marga, a qui ell defensa davant d'un empresari, la qual cosa fa que aquesta comenci a veure'l amb uns altres ulls.



16.35 EL PARADÍS DE LES SENYORES.
17.20 LA SELVA.
19.15 ATRAPA'M SI POTS.
Programa de preguntes i respostes que convida l'espectador a participar des de casa seva.

Amb Llucià Ferrer.

20.15 ESTÀ PASSANT.

21.00 TELENOTÍCIES VESPRE.
22.05 SOC I SERÉ.
«Que no et balli la llengua». Els concursants es divideixen en dos equips de vint persones amb noms molt festius, Gresca i Xerinola, que s'han d'enfrontar a dos nous reptes en què la coordinació i el domini de la llengua catalana són fonamentals. Al final del programa només quedaran vint aspirants, i dos dels eliminats rebran la desitjada segona oportunitat.

Amb Àngel Llàcer. Amb la col·laboració de Júlia Bonjoch.

23.25 PAÍS D'ALTURA.
00.20 MÉSNIT.

33

06.59 LA PATRULLA PELUDA.
08.06 TITÓ.
08.29 A JUGAR! AMB EN TITÓ I ELS FA LA LA.
08.40 EL MIC I ELS SEUS AMICS.
09.10 LES TRES BESSONES.
09.59 LES SISTERS.
11.58 ELS GERMANS KRATT.
13.04 EL DETECTIU CONAN.
14.09 BOLA DE DRAC Z.

15.19 HENRY DANGER.
16.03 EN GRIZZY I ELS LEMMINGS.
16.40 EL MIC I ELS SEUS AMICS.
17.11 TITÓ.
17.35 A JUGAR! AMB EN TITÓ I ELS FA LA LA.
17.46 LA PATRULLA PELUDA.
18.15 ELS BARRUFETS.
19.00 PRODIGIOSA: LES AVENTURES DE LADYBUG I GAT NOIR.
19.45 BETAPODCAST.
20.00 INFO K.
20.15 HENRY DANGER.

21.00 GRAN!
21.06 L'UN PER L'ALTRE.
22.00 LA RENAIXENÇA.
Amb Peyu. Amb la col·laboració de Fel Faixedas, Carles Xuriguera.

22.52 CINE.
«Escape Room: La película».

Quatre amics, una habitació, molts secrets i una única via de sortida: la veritat. La comèdia més delirant de la temporada posa cap per avall els plans de dues parelles disposades a passar una gran nit en un escape room. Si volen sortir d'aquest joc, tan imprevisible com esbojarrat, han de posar a prova la seva amistat. Ha arribat, per a ells, l'hora de la veritat.



00.21 CINE.
«Tres».

02.02 ARTS I OFICIS.
02.58 CAÇADORS DE PARAULES.

Antena

08.55 ESPEJO PÚBLICO.
Amb Susanna Griso. Amb la col·laboració de Lorena García, Miquel Valls.

13.20 COCINA ABIERTA CON KARLOS ARGUIÑANO.
13.45 LA RULETA DE LA SUERTE.

15.00 NOTICIAS 1.
15.30 DEPORTES.
15.40 EL TIEMPO.
15.45 SUEÑOS DE LIBERTAD.
El Gabriel renya el Pablo per l'arribada de l'Hugo, mentre que la Valentina s'enfronta a la Begoña per l'assumpte de l'Andrés. Mentrestant, la Manuela intenta disculpar-se amb els Salazar. A més, la Claudia pren una decisió sobre la seva relació amb la Paula. El Pablo, per part seva, defensa els De la Reina davant de l'Hugo. Finalment, el Salva i la Paula estrenyen els llaços que els uneixen.

17.00 Y AHORA SONSOLES.
Amb Sonsoles Ónega.

20.00 PASAPALABRA.
Amb Roberto Leal.

21.00 NOTICIAS 2.
21.30 DEPORTES.
21.35 EL TIEMPO.
21.45 EL HORMIGUERO.
El cantant David Bustamante visita el programa per presentar El Zorro, el musical que protagonitzarà al madrileny teatre de La Latina a partir del proper 25 de novembre. L'artista, que continua amb la seva gira de concerts fins a finals d'octubre, comparteix amb el programa tots els detalls dels seus pròxims projectes.

Amb Pablo Motos. Amb la col·laboració de Carlos Latre, Anas Andaloussi.

23.00 LA MESA.
El programa analitza l'actualitat en directe i comenta les qüestions que marquen l'agenda del dia des de diferents perspectives. Avui, l'atenció se centra en l'avançament electoral. L'espai aborda les claus de la decisió de convocar les eleccions el 29 de novembre, en lloc d'esperar al 2027, amb informació, anàlisi i les veus dels protagonistes.

01.40 CUERPO DE ÉLITE.

Cuatro

07.00 LOVE SHOPPING TV CUATRO.
07.30 ¡TOMA SALAMI!
08.15 ALERTA COBRA.
10.00 EN BOCA DE TODOS.
Amb Nacho Abad.

14.00 NOTICIAS CUATRO.
14.55 ELDESMARQUE CUATRO.

15.10 EL TIEMPO.
15.30 TODO ES MENTIRA.
19.00 LO SABE, NO LO SABE.
Amb Xuso Jones.

20.00 NOTICIAS CUATRO.
20.40 ELDESMARQUE CUATRO.
Programa d'informació i actualitat esportiva.

21.00 EL TIEMPO.
21.10 HORIZONTE.
Edició diària del programa que desgrana, des d'un punt de vista analític, els esdeveniments més destacats de l'actualitat nacional i internacional. A més, en l'espai hi participen diversos experts.

Amb Iker Jiménez, Carmen Porter.

23.15 EL BLOCKBUSTER.
«Red de traición». El Ben Malloy i la seva dona, la Bella, treballen en una missió per a la CIA quan una explosió de gas mata la Bella. El Ben comença a investigar els fets, i aviat descobreix que la mort de la seva dona no ha estat cap accident.



01.15 ASESINA A SUELDO.
La Julie, una assassina a sou ja retirada que viu en una illa remota de Grècia, es retroba amb el seu fill, l'Edward, a qui no veu des de fa anys. El noi busca respostes sobre el passat, la qual cosa xoca amb el secretisme de la mare. Tot i això, quan el passat de la Julie l'atrapa, tots dos es veuen obligats a fugir de l'illa i lluitar junts per sobreviure.

02.10 SPORTIUM GAME SHOW.





CONCURS: 22.05 H.

SOC I SERÉ

Els concursants es divideixen en dos equips de vint persones que s'han d'enfrontar a dos nous reptes en què la coordinació i el domini de la llengua catalana són fonamentals. Al final del programa només quedaran vint aspirants, i dos dels eliminats rebran la segona oportunitat.



PROGRAMA: 23.00 H.

LA MESA

El programa analitza l'actualitat en directe i comenta les qüestions que marquen l'agenda del dia des de diferents perspectives. Avui, l'atenció se centra en l'avançament electoral. L'espai aborda les claus de la decisió de convocar les eleccions el 29 de novembre.

TELEVISIÓ

5

08.00 LA MIRADA CRÍTICA.
09.00 EL PROGRAMA DE ANA ROSA.
12.00 EL TIEMPO JUSTO.
13.45 VAMOS A VER.
Amb Patricia Pardo. Magazín d'actualitat que centra l'atenció en els grans temes d'interès social i en l'última hora del món del cor, amb connexions en directe amb un ampli equip de reporters i les intervencions d'un equip de col·laboradors.

15.00 INFORMATIVOS TELECINCO.
15.25 ELDESMARQUE TELECINCO.
15.40 EL TIEMPO.
15.50 LA TARDE SE MUEVE.
17.55 EL DIARIO DE JORGE.
Amb Jorge Javier Vázquez.

19.00 RUEDA LA LETRA.
Amb Carlos Sobera.

20.00 ¡ALLÁ TÚ!
Amb Juanra Bonet.

21.05 INFORMATIVOS TELECINCO.
21.30 ELDESMARQUE TELECINCO.
21.40 EL TIEMPO.
21.50 FIRST DATES.
23.00 LA ISLA DE LAS TENTACIONES.
Les noies de les parelles afronten la tercera foguera amb nervis davant les imatges que poden descobrir, mentre que la Paola gaudeix del privilegi que li permet veure en directe durant deu minuts el que passa a Villa Playa. A més, les noves festes propicien acostaments, confidències i petons amb les temptacions, malgrat que alguns dels protagonistes intenten posar-hi distància. Les imatges provoquen reaccions inesperades entre les noies, que se sorprenen, s'emocionen i afronten nous dubtes sobre les seves relacions.



02.00 GRAN MADRID SHOW.

6

06.45 REMESCAR, COSMÉTICA AL INSTANTE.
07.00 PREVIO ARUSER@S.
Programa previ a l'espai diari que s'aproxima a l'actualitat social, televisiva i del cor amb dosis d'humor i un ampli ventall de col·laboradors i convidats.

Amb Alfonso Arús. Amb la col·laboració de Elisabeth López, Marc Redondo.

09.00 ARUSER@S.
Espai diari que s'aproxima a l'actualitat social, televisiva i del cor amb dosis d'humor i un ampli ventall de col·laboradors i convidats.

Amb Alfonso Arús. Amb la col·laboració de Elisabeth López, Marc Redondo.

11.00 AL ROJO VIVO.
14.20 LA SEXTA NOTICIAS 1ª EDICIÓN.

15.10 LA SEXTA DEPORTES.
Espai dedicat a la informació sobre l'actualitat esportiva.

15.20 LA SEXTA METEO.
15.30 ZAPEANDO.
17.00 MÁS VALE TARDE.
Espai d'actualitat que cerca i analitza amb esperit crític els esdeveniments del dia i posa cara als problemes.

Amb Marina Valdés.

20.00 LA SEXTA NOTICIAS 2ª EDICIÓN.

21.00 LA SEXTA CLAVE.
21.20 LA SEXTA METEO.
21.25 LA SEXTA DEPORTES.
Espai dedicat a la informació d'actualitat esportiva.

21.30 EL INTERMEDIO.
Amb El Gran Wyoming, Sandra Sabatés. Amb la col·laboració de Cristina Gallego, Thais Villas. Programa satíric que analitza l'actualitat amb humor.

23.00 CARA AL SHOW CON MARC GIRÓ.

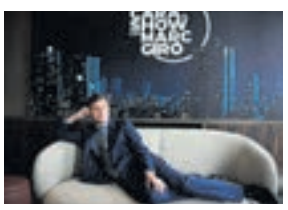

02.45 LA CASA DE JUEGO DE POKERSTARS.

EZ

06.35 ONZE.
08.05 3CATINFO ESPORTS.
Espai dedicat a la informació esportiva.

08.25 BASKETBALL CHAMPIONS LEAGUE.
«ASISA Joventut-Bnei Penlink Herzliya».

10.05 TERRENY PERSONAL.
«Cerdanya».

10.55 GR BARCELONA.
«Pedres que parlen».

11.24 XARXA NATURA.
11.30 ONZE.
13.00 ESPORT CLUB.

15.00 GR PIRINEUS.
«Trinxant passat, present i futur».

15.32 EXPERIÈNCIA CATALANA.
«Meruschka».

17.18 COPA D'ESPANYA TRIAL.
17.30 LA FRONTAL.
«L'ambiciós projecte del CFS Vilanova».

18.00 ESPORT CLUB.
Anàlisi de les notícies més destacades de les diverses modalitats del món de l'esport.

19.00 TOT COSTA.
Espai que analitza de manera rigorosa, però també amb un to desenfadat, tota l'actualitat esportiva.

20.25 EUROCUP.
«Kids and Us Manresa-ratiopharm ulm». Des del Pavelló Nou Congost.



22.25 ESPORT CLUB.
Anàlisi de les notícies més destacades de les diverses modalitats del món de l'esport.

23.00 ONZE.
00.30 3CATINFO ESPORTS.
Espai dedicat a la informació esportiva.

00.50 ONZE.

lleida televisió

07.00 NOTÍCIES EN XARXA.
09.00 EFECTE MOSAIC MATÍ.
10.30 DIS.
10.45 180º.
Espai que fa una mirada completa a l'actualitat de Catalunya.

11.45 CONNECTA LLEIDA PIRINEUS.
Espai que connecta cada dia amb diferents localitats del territori per conèixer de primera mà què passa i escoltar les seves històries.

12.15 +LLEIDA.
Amb Moisés Camuñas.

13.45 DIS.
14.00 NOTÍCIES LLEIDA.
14.30 LA PORTERIA.
Tertúlia de futbol que gira al voltant de l'actualitat del FC Barcelona, amb atenció als equips barcelonins de Segona B, Tercera i Primera Catalana. A més, també s'analitza la informació poliesportiva.

15.33 RECÓRRER.
Amb Guillem Raich.

16.00 NOTÍCIES LLEIDA.
16.30 EFECTE MOSAIC TARDA.
18.00 RECÓRRER.
Amb Guillem Raich.

18.30 CONNECTA LLEIDA PIRINEUS.
Espai que connecta cada dia amb diferents localitats del territori per conèixer de primera mà què passa i escoltar les seves històries.

19.00 180º.
Espai que fa una mirada completa a l'actualitat de Catalunya.

20.00 CONNECTA LLEIDA PIRINEUS.
Espai que connecta cada dia amb diferents localitats del territori per conèixer de primera mà què passa i escoltar les seves històries.

20.30 NOTÍCIES LLEIDA.

21.15 DIS.
21.30 +LLEIDA.
Amb Moisés Camuñas.

23.00 NOTÍCIES LLEIDA.
23.45 DIS.
01.30 NOTÍCIES LLEIDA.
02.15 DIS.

TDT

MOVISTAR PLUS+

06.48. EL FÚTBOL SEGÚN RAÚL 08.01. PEQUEÑOS HÁBITOS, GRANDES BENEFICIOS. «Un poco de ejercicio». **08.30. PLANETA TENIS 09.00. JUAN TAMARIZ: AMOR Y MAGIA 10.35. CINE.**«Pasodoble». **12.05. BIENVENIDO AL CLUB.** «Géneros». **12.14. CINE.**«Mr. Nobody contra Putin». **13.46. LAS ARMAS SECRETAS DE PUTIN.** «Preparados para una nueva guerra» i «Preparados para un nuevo orden». **15.35. CINE.**«El mago del Kremlin». Enmig del caos postsoviètic dels anys noranta, el jove Vadim Baranov comença a obrir-se camí com a artista i productor de televisió. **17.55. ¿QUIÉN MATÓ A ALEX ODEH? 19.25. LAS BERROCAL. 20.10. EL OTRO CHIQUITO 21.30. BAKALÁ 22.00. ILUSTRES IGNORANTES 22.35. CINE.**«Syriana». **00.35. BIG MOOD.** «Arriba», «Down», «Más profundo», «En medio», «Al límite», «El más allá», «Leguas», «Brazas», «Codos», «Palmos», «Estadios» i «Semillas de amapola».

DMAX

06.45. INGENIERÍA ABANDONADA. «Capítol 10.8». **07.30. ¿CÓMO LO HACEN?** «Capítol 11.2», «Capítol 11.3» i «Capítol 11.4». **08.38. AVENTURA EN PELOTAS 10.30. CURIOSIDADES DE LA TIERRA.** «El Gran Cañón del Ártico» i «La búsqueda de El Dorado». **12.22. ALIENÍGENAS.** «El código de la constelación» i «La agenda nuclear». **14.08. EXPEDICIÓN AL PASADO.** «Descifrando el Secreto» i «El misterio de la pirámide inundada». **16.00. LA FIEBRE DEL ORO.** «la semana de las 1000 onzas» i «El techo dorado». **17.47. PESCA RADICAL 19.38. JOYAS SOBRE RUEDAS.** «Toyota Land Cruiser» i «Merkur XR4Ti». **21.30. ¿CÓMO LO HACEN?** «Capítol 8.9» i «Capítol 8.10». **22.30. EXPEDIENTES DESCLASIFICADOS CON DAVID DUCHOVNY.** «Capítol 1.1» i «Capítol 1.2». **00.24. ALIENÍGENAS.** «Capítol 15.1» i «Capítol 15.3». **02.11. EXPEDICIÓN AL PASADO.**

BOING

09.22. LOONEY TUNES CARTOONS 10.17. GRIZZY Y LOS LEMMINGS 11.04. EL SHOW DE TOM Y JERRY 11.52. EL ASOMBROSO MUNDO DE GUMBALL 12.44. LOONEY TUNES CARTOONS 13.45. DORAEMON, EL GATO CÓSMICO 16.12. EL ASOMBROSO MUNDO DE GUMBALL 17.15. LOS THUNDERMAN: INFILTRADOS 17.47. TEEN TITANS GO 18.41. HORA DE AVENTURAS: MISIONES LEGENDARIAS 19.11. DORAEMON, EL GATO CÓSMICO 20.59. EL MARAVILLOSAMENTE EXTRAÑO MUNDO DE GUMBALL 21.30. LOS THUNDERMAN: INFILTRADOS 21.59. HORA DE AVENTURAS: MISIONES LEGENDARIAS 22.27. HISTORIAS CORRIENTES. «EL PRIMER DÍA» I «VIDEO VIRAL». 22.54. HISTORIAS CORRIENTES: LAS CINTAS PERDIDAS. «EL CORTE Y GANA» I «EL SIESTÓDROMO». 23.18. DRAGON BALL SUPER 23.39. LAS MACABRAS AVENTURAS DE BILLY & MANDY

CLAN

06.35. SUPERTHINGS RIVALS OF KABOOM 06.58. BLUEY 07.26. DOCTORA JUGUETES 07.50. LA CASA DE MICKEY MOUSE 08.13. SPIDEY Y SU SUPEREQUIPO 08.36. BLUEY 08.50. PEPPA PIG 09.19. PETRONIX 10.06. POCOYÓ 10.47. CROCO DOC 11.37. LA PATRULLA CANINA 12.21. BOB ESPONJA 13.07. ISADORA MOON 13.40. LOS CASAGRANDE 14.23. SUPERTHINGS RIVALS OF KABOOM 14.46. LOS GREEN EN LA GRAN CIUDAD 15.48. EQUIPO RUBBLE 16.32. BLUEY 16.46. SUPERKITTIES 17.10. SPIDEY Y SU SUPEREQUIPO 17.33. BLUEY 18.15. SUPERTHINGS RIVALS OF KABOOM 18.38. TARA DUNCAN 19.13. LOS AMIGOS DEL BLOQUE SLIP 19.47. BOB ESPONJA 20.31. POKÉMON HORIZONS 21.12. LOS CASAGRANDE 21.55. UNA CASA DE LOCOS 22.39. SALÓN DE TÉ LA MODERNA. 23.48. CUÉNTAME CÓMO PASÓ.

TELEDEPORTE

07.15. BASKETBALL CHAMPIONS LEAGUE. Asisa Joventut-Bnei Penlink Herzliya. **09.00. INFORMATIVO DEPORTES 24H. 09.05. LOS JUEGOS DEL AGUA.** Resumen desde Melilla. **09.20. GUERRERAS DHF. 09.45. WORLD RINK-HOCKEY CHAMPIONSHIPS.** Espanya-Argentina. **11.15. UEFA EUROPEAN UNDER-21 CHAMPIONSHIP.** Espanya-Rumania. **13.00. JUEGO DE NACIONES. 14.20. ESTADIO 2 (D). 15.00. UEFA NATIONS LEAGUE.** Croàcia-España Resumen. **17.35. JUEGO DE NACIONES. 18.50. BASKETBALL CHAMPIONS LEAGUE (D).** BC Juventus Utena-Unicaja Málaga. **21.00. HOMENAJE LEO MESSI. FIFA WORLD CUP 2026.** Primera fase de Argentina. **00.55. WORLD RINK-HOCKEY CHAMPIONSHIPS (D).** Espanya-Suïssa. **02.35. WNBA (D).** New York Liberty-Atlanta Dream. **05.35. WATER POLO CHAMPIONS LEAGUE.** Zodiac Cn At. Barceloneta-Vk Novi Beograd Tehnomanija.



Orgia
Miquel Barcelona

Dijous, 8 d'octubre - 20.00 h - Escorxador
Més informació i venda d'entrades a: cultura.paeria.cat

Col·labora
Institut d'Estudis Ilerdencs
Diputació de Lleida
Generalitat de Catalunya Departament de Cultura
Organitza
La Paeria
Ajuntament de Lleida

LA PICOTA

Josep Farran



Alcalde de les Borges Blanques

Aplaudim l'ultimàtum que ha donat als autors d'un acte vandàlic al Terrall perquè abonin els danys a l'Ajuntament.

M. Mercè Batlle



Presidenta d'AREMI

Felicitem l'entitat, que celebra el 50è aniversari amb el projecte teatral 'AREMI. Una llavor que no ha parat de créixer'.

Pablo Llarena



Jutge del Tribunal Suprem

El Constitucional ha tombat tots els seus rebuscats arguments i l'amnistia haurà de tirar endavant pesi a qui li pesi.

LO PETARDO

Amb les pluges acostumen a produir-se certs problemes amb els paraigües. Ahir, en un bar de Lleida, va haver-hi un cert enrenou quan es van acumular tres o quatre paraigües al mateix recipient i va ser molt complicat identificar-los.

Espai Obert · Porfolis · JORDI GROS MASCARILLA



LA MAÑANA ha creat la secció 'Espai Obert' per divulgar i promoure l'obra de tots els artistes lleidatans. Està a disposició dels creadors i les seves disciplines. Aquest diari respecta totes i cadascuna de les obres publicades. No obstant, no es fa responsable de l'estil, forma i contingut publicat pels artistes que hi prenen part.

| @jordi_gros | Jordi Gros Mascarilla |



► Entre les línies i les batalles ·
Treball d'escultura i pintura,
inspirat en un cuadre de la Guerra Franco-Prusiana
del pintor Paul Louis Narcisse Grolleron.

DIMECRES 7 D'OCTUBRE DE 2026
La Mañana
Telèfon: **973 001 140**
DIPÒSIT LEGAL: L-22/1971 | *CONTROL DIFUSIÓ: OJD*

RUM-RUM



MONTSE TORRES

@torressarri

Nou anys després

La meva filla va fer ahir nou anys. Va néixer l'any 2017, cinc dies després del referèndum d'Independència, en aquells moments d'incertesa i de turbulències polítiques. Llavors encara no sabíem que els consellers de la Generalitat acabarien a la presó i que el president Puigdemont marxaria a l'exili, com finalment va passar. Han fet falta nou anys perquè l'amnistia es desplegui amb tot el seu sentit i Puigdemont pugui tornar a Catalunya. No se sap quan serà, però ja ha dit que, quan ho faci, el seu retorn estarà dotat de sentit polític i institucional i al servei del país, i diu que tornarà "de la mateixa manera". Caldrà veure què vol dir i com ho farà, perquè ara mateix, com aquell octubre de 2017, tot són incògnites.

8 437006 409001 30403

