

Denuncien un grup de menors per destrossar dues torres a Copa d'Or

Els Mossos van identificar alguns dels nens, que podrien ser veïns de la Bordeta

Els incívics van rebentar portes, foradar parets, trencar objectes i sistemes de reg

FOTO_L.M. Xemeneia feta malbé d'una de les torres _P.13



Detingut per una agressió amb ganivet a Lleida

L'home de 35 anys va barallar-se amb un altre al carrer Maragall. _P17

Mig metre de neu al Pallars Sobirà i a la Val d'Aran _P.16

El Lleida perd a Cornellà i continua sent el cuer _P.25

La processó s'obre camí



FOTO_ Núria García / Uns infants a la processó del Sant Enterrament _P.3-5



FOTO_ J. Agustín Un dels espais plens de residus L'antiga discoteca de Gardeny, sense enderrocar de fa un any

L'alcalde Fèlix Larrosa va dir que s'havia iniciat la demolició dels edificis, però continuen en ruïna. _P.10-11

INNOVACIÓ
ILerDent



ATM NOVETAT! ÀREA CRANIOMANDIBULAR

SOLUCIONS AL DOLOR OROFACIAL
PRIMERA VISITA DE VALORACIÓ GRATUÏTA

INFORMA'T!
Sant Antoni 48-50
973 28 11 11
www.ilerdent.com
Accés a consultes
Germanetes 2
5a planta
25002 Lleida



JOSEP RAMON CORREAL
correalmodol@gmail.com



LA PUNXA

Un ou de Pasqua amb sorpresa

La Setmana Santa propicia estones per a la lectura. També per a l'escriptura. Hi ha molts llibres publicats de temàtica sacra que aprofiten la Setmana Santa per fer-ne difusió. Alguns cauen pel seu propi pes com les *Homilies de Setmana Santa* del papa Francesc. O *Via Crucis* del mateix pontífex. Trobem publicacions de profunda espiritualitat com *Para vivir la Semana Santa*, de José Antonio Abad Ibáñez, però també altres de literatura de ficció com *40 cuentos de Semana Santa para 40 noches de Cuaresma*. No ens oblidem d'*El Crist de nou crucificat*, de Nikos Kazantzakis, que relata la tradició de Likóvrissi, un poble de grecs cristians sota domini turc que cada set anys interpreten una peculiar *Passió*. Entre l'extensa oferta ha saltat la sorpresa en veure els *Cuentos Apasionados de Pascua (para adultos)* de Katja Slonawski & Malin Edholm. Un dels contes porta per títol *El huevo de Pascua*. La sinopsi de la trama comença així: "El timbre de la puerta hace que Lía salte. Abre y se encuentra con un repartidor que trae un paquete bajo su brazo. Dentro, encuentra un enorme huevo de Pascua. ¿Estará lleno de dulces? Quizá lo pueda llevar a la cena de Pascua esa noche... Pero cuando Lía abre el huevo, no hay dulces, sino sólo tres vibradores con forma de huevo. La lujuria la invade de inmediato". No segueixo perquè estem en horari protegit. Per què aquesta mena de temàtica necessita situar l'acció en el temps de Pasqua? Deu tenir el seu públic. Si l'argument és que cal actualitzar les tradicions, ens estem passant un munt de pobles.

Hi ha molts llibres per llegir durant aquests dies de Setmana Santa

un dia com avui...

1847

S'inaugura a Barcelona el Gran Teatre del Liceu, el més gran d'Europa en els seus primers cent anys.

1968

Martin Luther King és assassinat a Memphis (EUA); activista pels drets de les persones de raça negra. Nobel de la Pau (1964).

1975

Bill Gates i Paul Allen funden l'empresa Microsoft a Albuquerque (Nou Mèxic, EUA).

RETROSPECTIVA DE LA SEU VELLA

ARXIU FOTOGRÀFIC DE L'INSTITUT D'ESTUDIS ILERDENCs



Vista del Turó de la Seu Vella des de l'estació del ferrocarril / Fons Gómez Vidal (sense datar)

FARMÀCIES D'URGÈNCIA

FARMÀCIES DE GUÀRDIA OBERTES DE 9 A 22 HORES

- ANADON Balmes, 44
- BARIOS BAQUERO Riu Ebre, 10
- GARRÓS Prat de la Ribera, 53
- FREIXINET Passeig de Ronda, 70

GUÀRDIA DE NIT DE 22 A 9 HORES

- GARRÓS Prat de la Ribera, 53

SORTEJOS

ONCE 3/4/26

49745

BONOLOTO 3/4/26

05-10-26-28-42-45

COMPL.: 01 REINT.: 7

ENCERTANTS	EUROS
6	0
5+C	123.322,58
5	790,53
4	3.808
3	69.843
REINT.	396.734

SÚPER ONCE 3/4/26

06-09-18-21-22-25-28-30-32-34-48-52-54-55-58-59-66-70-82-85

GORDO PRIMITIVA 29/3/26

09-13-34-35-47 CLAU: 0

ENCERTANTS EUROS

	POT
5+1	0
5+0	140.430,51
4+1	1.823,77
4+0	185
3+1	688
3+0	8.790
2+1	10.476
2+0	135.656

PRIMITIVA 2/4/26

05-11-18-22-38-44

COMPL.: 12 REINT.: 3

ENCERTANTS EUROS

	POT
6+REINT.	0
6	0
5+C	65.697,56
5	278
4	12.677
3	211.218
REINT.	1.125.953

LOTTO 6/49 3/4/26

04-26-34-42-44-47

COMPL.: 32 REINT.: 5

JÒQUER: 239896

EUROMILIONS 3/4/26

08-27-29-46-49 ESTR.: 02-10

ENCERTANTS EUROS

	EUROBOT
5+2	0
5+1	236.718,40
5+0	55.324,99
4+2	1.230,88
4+1	115
3+2	245
4+0	228
2+2	3.773
3+1	5.027
3+0	11.961
1+2	19.968
2+1	75.180
2+0	185.241

TRIO 3/4/26

5-3-4 / 6-7-1



Lleida s'omple per gaudir de la Processó del Sant Enterrament

Les confraries de la ciutat exhibeixen els passos del 'viacrucis' de Jesús entre una multitud d'espectadors

FOTOS_ Núria García
La Congregació de la Sang i els Armats, i els nens de la Casa de Andalusia ahir a la nit

ÀNGEL LENDÍNEZ
Lleida

Nervis, ànims i solemnitat serien els tres mots que definirien els instants previs de la Processó del Sant Enterrament viscuda ahir a la ciutat de Lleida. Les diferents confraries de la capital del Segrià van aglomerar centenars de lleidatans i lleidatanes als carrers, els quals volien gaudir d'aquest tradicional espectacle religiós.

Gairebé a les 20 hores, la trompeta dels Armats va endegar el trajecte, que va iniciar des de plaça Espanya i va enfilegar fins avinguda Catalunya, els carrers

Lluís Companys, Unió, Templers, Acadèmia i Sant Antoni, per finalitzar a l'Església de la Sang. Després de la trompeta, els cops de les llances contra el terra i els tambors repicant van envair tot el recorregut. Els passos de les diferents confraries (de la Sang, del Centro Galego, del Centro Extremeño, dels Pagesos, del Centre Cultural les Garrigues, del Natzarè, de la Casa de Andalusia i dels Mercedaris –de la Flagel·lació–) van provocar que els i les assistents aixequessin els mòbils en múltiples ocasions per capturar els moments solemnes.

Amb la processó d'ahir, es posa punt final al segui-



ci de rues religioses que ha omplert gairebé tots els dies de la setmana. Demà, per Pasqua, es realitzarà la missa solemne presidida

pel bisbe Daniel Palau, a la Catedral de Lleida.

Amb aquesta cerimònia es posarà punt final a la Setmana Santa a la capi-

tal del Segrià que, un any més, s'ha mostrat molt implicada en la celebració de les processons i el record del 'viacrucis' de Jesús.

UNA TRADICIÓ QUE CONTINUA VIVA



FOTO_ Núria García Els Armats durant el seu recorregut per l'avinguda Catalunya



FOTO_ N. García Els assistents no van perdre l'oportunitat d'enregistrar la Processó



FOTO_ Núria García Integrants d'una confraria carreguen creus i pals amb 'flames'



FOTO_ Núria García La Casa d'Aragó va desfilant tocant els tambors ahir al matí



FOTO_ N.G. Els encaputxats del Centro Extremeño



FOTO_ N.G. El pas del Crist clavat a la creu



FOTO_ N.G. La Confraria de la Mercè durant el trajecte



FOTO_ Aj. Alpicat El 'viacrucis' celebrat al municipi 'Viacrucis' del Calvari a Alpicat com a acte central de la litúrgia

La Parròquia de Sant Bartomeu d'Alpicat va organitzar ahir el 'viacrucis' del Calvari, el qual va reunir nombrosos fidels en el seu trajecte pel municipi.



FOTO_ Bisbat d'Urgell Feligresos durant el 'viacrucis'

La Seu d'Urgell 'viu' el martiri catòlic en un doble recorregut

La Seu d'Urgell va organitzar dos 'viacrucis' arreu de la localitat per celebrar Divendres Sant. El bisbe d'Urgell, Josep-Lluís d'Urgell, va participar-hi.



FOTO_ Aj. Vilaller Un dels passos del 'viacrucis'

Vilaller recrea el sofriment de Jesús amb un trajecte pel poble

El municipi de Vilaller va recrear ahir al matí el 'viacrucis' de Jesús amb una processó pel poble amb representacions de Jesús amb la creu i la Verge.

FOTO_ Marta Lluvich (ACN) Dues fileres de soldats amb la samaritana al mig

Esterri d'Àneu celebra la tradicional Processó del Sant Enterrament de Crist

Esterri d'Àneu va celebrar ahir al vespre la processó dels Armats, juntament amb el 'viacrucis' i l'enterrament. En el seguici hi van tenir molt protagonisme les dues fileres de romans armats dirigits pel capità. Portaven una llança

amb la qual van repicar a terra marcant el pas. Els va acompanyar la samaritana i, al final, Jesús, el sepulcre i les tres Maries.

La vestimenta dels soldats no té res a veure amb la dels romans. Porten un cosset i un faldellí de co-

lors molts vius, mitges blanques, espadenyes i un casc propi dels guerrers medievals del qual hi pengen cintes de colors i està coronat per un gros pom de plomes. La processó d'Esterri és una de les més populars del Pallars.



FOTO_ L.M. El grup dels Armats al Sant Crist de Balaguer, ahir al matí

Els Armats 'presideixen' el matí del Divendres Sant a la ciutat de Balaguer

Un any més, els Armats de Balaguer van ser els encarregats d'encetar el Divendres Sant a la ciutat de Balaguer. A primera hora del matí van recórrer els carrers de la capital de la Noguera amb la seva processó i els cops de

tambor. Els Armats van acompanyar el 'viacrucis' fins al Sant Crist balaguerí. Posteriorment, van tocar davant de la Residència de Sant Domènec.

Més tard, al vespre, Balaguer va organitzar també una processó, la qual

va iniciar des de l'Església de Sant Josep i va enfilejar pel pont fins al Passeig de l'Estació, per on va retornar fins al Centre Històric de la ciutat. Desenes de balaguerins i balaguerines van reunir-se i van seguir atentament la processó.

OPINIÓ

LA VEU DELS LECTORS

Congregació de la Mare de Déu dels Dolors Agraïment per la Processó dels Dolors

El 1718 es va fundar la Congregació dels Dolors de Lleida. Passats 308 anys, amb la mateixa devoció, sentiment i estima, la Congregació ha organitzat el diumenge 29 de març la Processó dels Dolors. La Junta vol agrair la presència del públic que ens ha acompanyat durant la Processó

Aquest acte tanca uns dies intensos, amb la celebració del Septenari, on totes les confrari-

es, germandats i congregacions de Lleida han participat dels actes religiosos organitzats. El Centre Històric de la ciutat, i especialment el Carrer Cavallers, seu de la Congregació, s'han convertit en el punt neuràlgic de l'inici de la Setmana Santa de Lleida. Agraïm molt sincerament la participació de les 12 confraries, agrupacions i congregacions. També s'agraeix el seguiment realitzat pels mitjans de comunicació i la predisposició i facilitats rebudes de la Guàrdia Urbana de Lleida i de l'Associació de Voluntaris de Protecció Civil. Agraïm el suport de l'Ajuntament de Lleida, així com de

les autoritats civils, eclesiàstiques i policials, que han acceptat la invitació per formar part de la Presidència de la Processó, encapçalades pel nou bisbe de Lleida, Daniel Palau, i de l'alcalde de Lleida, Fèlix Larrosa, juntament amb una àmplia representació institucional del territori.

I per últim, un agraïment especial a tots els congregants, voluntaris, amics i empreses col·laboradores, que han fet possible una nova edició de la Processó dels Dolors, i d'aquesta manera, continuar mantenint viva la Setmana Santa a Lleida.

cartes@lamanyana.cat

LA MAÑANA és una publicació plural i oberta a tota mena d'opinions. En aquesta secció es publicaran totes aquelles cartes que estiguin degudament identificades i que siguin d'interès general. No es publicaran cartes amb pseudònims o inicials. Els originals no hauran de superar les 30 línies d'extensió. La tramesa de textos a aquesta secció implica l'acceptació d'aquestes normes.

JORDINA
FREIXANET
I PARDO



El poble gitano a Lleida

Portaveu d'Esquerra Republicana de Catalunya a l'Ajuntament de Lleida

Parlar de Lleida és parlar també del poble gitano. D'una presència arrelada, sovint invisibilitzada, però imprescindible per entendre la nostra ciutat. I és també parlar d'una història més àmplia: la del poble gitano a Europa i a la península.

Des del segle XV, amb documents com el salconduit de 1415 que permetia el pas de grups gitanos pel territori, la presència del poble rom és constant als Països Catalans. A Lleida, ciutat de pas i centre econòmic molt rellevant per l'època, aquesta presència esdevé aviat establiment. Comunitats vinculades al tracte de bestiar, a les fires i al comerç ambulat s'integren progressivament en el territori, compartint llengua i espai amb la població local.

Però aquesta és també una història de resistència. El poble gitano va patir persecucions sistemàtiques des de ben aviat. Una de les més greus va ser la Gran Batuda de 1749, impulsada pel marquès de l'Ensenada, amb l'objectiu explícit de desarticular-lo: famílies separades, milers de persones empresonades. Aquest episodi connecta amb una memòria encara massa desconeguda: la de l'Holocaust gitano, el Samudaripen. No hi ha democràcia plena sense memòria. I la memòria és també una responsabilitat institucional.

Malgrat tot, a Lleida es dona un fet singular: una convivència i un mestissatge cultural intens. Entre finals del segle XIX i la Guerra Civil, el caló impregna el parlar popular i la música esdevé espai compartit. El garrotín –flamenc cantat en català– es consolida com una expressió pròpia, nascuda del carrer, de les tavernes i dels barris. No és folklore: és cultura viva. Aquesta aportació té noms i cognoms. Si



hi ha un cognom que sintetitza aquesta empremta és Pubill, i si hi ha una figura imprescindible és Enric Pubill, lo Parrano. Però darrere seu hi ha tota una genealogia: el Parrano Vell, l'oncle Faraon, Joanet Terrines. I al seu voltant, tota una constel·lació de referents com: la família Salazar, el Mestre Tonet, Marquès de Pota, Beethoven, la Violeta, lo Quirra o els Chavos.

Aquesta herència no s'ha trencat, s'ha transmès. Cal reconèixer la tasca de Patrícia Rubio –neta de lo Parrano–, que manté viu el garrotín i el porta a noves generacions, juntament amb moltes d'altres famílies gitanes que han sostingut una manera de viure i de compartir ciutat.

Però el poble gitano no només ha preservat música. També ha preservat llengua, memòria i identitat. En aquest sentit, la feina d'Eugeni Casanova, un dels grans estudiosos de la llengua i del poble gitano, en el seu llibre *Els gitanos catalans de França* ens dona la clau per entendre com comunitats gitanes han mantingut el català i les seves tradicions al llarg del temps, fins i tot fora del país. És la prova que aquesta

cultura no és externa: és profundament nostra.

A Lleida, aquesta relació s'ha traduït també en reconeixement institucional. La ciutat ha dedicat carrers a artistes gitanos com lo Parrano o el Mestre Tonet. I ha sabut revisar el seu passat: la retirada del carrer del marquès de l'Ensenada, impulsada per la Plataforma 8 d'Abril amb el suport d'ERC, és un acte de dignitat i coherència democràtica. Però no n'hi ha prou amb gestos simbòlics: cal avançar en polítiques valentes que garanteixin igualtat real i reconeixement efectiu.

Des del 1971, el poble gitano té bandera, himne i un dia internacional, el 8 d'abril. Però més enllà de les commemoracions, el que ens interpel·la any rere any és com convivim i què reconeixem. Perquè durant massa temps hem tingut poca consciència tant de les atrocitats que s'han comès contra el poble gitano com de la riquesa cultural, lingüística social i de convivència.

Avui, el repte és clar: passar de la tolerància al reconeixement. De la mirada assistencialista a una mirada de drets. Lleida ha de ser una ciutat que no només integri, sinó que reconegui plenament el poble gitano com a part indestruïble de la seva identitat.

Perquè acabant amb un garrotín en sintonia d'una ciutat entre païos i gitanos, com diria Pep Tort: "Al carrer Major ressona, / una veu que no fa distinció, / païos i gitanos canten, / amb el cor i amb la raó. / Que duri, que duri sempre, / aquest lligam tan sincer, / a la nostra terra noble, / ningú hi sobra, som-hi bé. / Al garrotín, garrotan, / a la vera vera de Sant Joan".

Perquè sense el poble gitano, Lleida no s'explica. I sense memòria, no hi ha justícia.

■ EDITORIAL

L'economia i el turisme interior

A mesura que avança la guerra de l'Iran i que no s'entreveuen encara vies de solució l'economia se'n va ressentint, tal com expliquem des de fa dies. Als preus del carburant, molt més cars tot i la rebaixa de l'IVA que ha fet el Govern, se li sumen també altres conseqüències com la pujada de l'euríbor, que encareix les hipoteques després d'una temporada d'estabilitat, mentre que cal veure quina afectació tindrà en el turisme si la cosa s'allarga gaire. D'entrada, aquesta Setmana Santa potser encara és d'hora per veure'n l'impacte. Ara bé. Si això dura gaire (i sembla ser que les coses van per aquí)

caldrà veure com evoluciona aquest àmbit. Segurament viatjar a l'estranger serà més car i és possible que el que es perdi per un costat es guanyi per l'altre. És a dir. És una possibilitat prou plausible que davant d'aquesta tessitura es reactivi el turisme interior, tal com va passar amb la pandèmia, quan la gent va descobrir que aquest país té unes condicions de primer ordre i unes potencialitats que pocs poden presentar. A Catalunya hi ha mar i muntanya i més enllà dels destins de mar com la Costa Brava, la Costa Daurada i les Terres de l'Ebre les comarques de Ponent i del Pirineu compten amb

elements patrimonials, paisatgístics i d'esports d'aventura especialment aptes per als mesos de bon temps. Del pla a la muntanya passant pel Prepirineu Lleida té una oferta de nivell que permet fer turisme familiar i gaudir d'una gamma de possibilitats culturals i gastronòmiques de primer nivell. Caldrà veure com deriva tot plegat i tant de bo la guerra de l'Iran s'acabi com més aviat millor perquè la bonança econòmica que hi havia abans de començar es pugui recuperar però pel que fa al turisme el que es pot perdre per un cantó es pot guanyar per l'altre (com dèiem, ja va passar amb el Covid-19).

■ ERMENGÒPOLIS

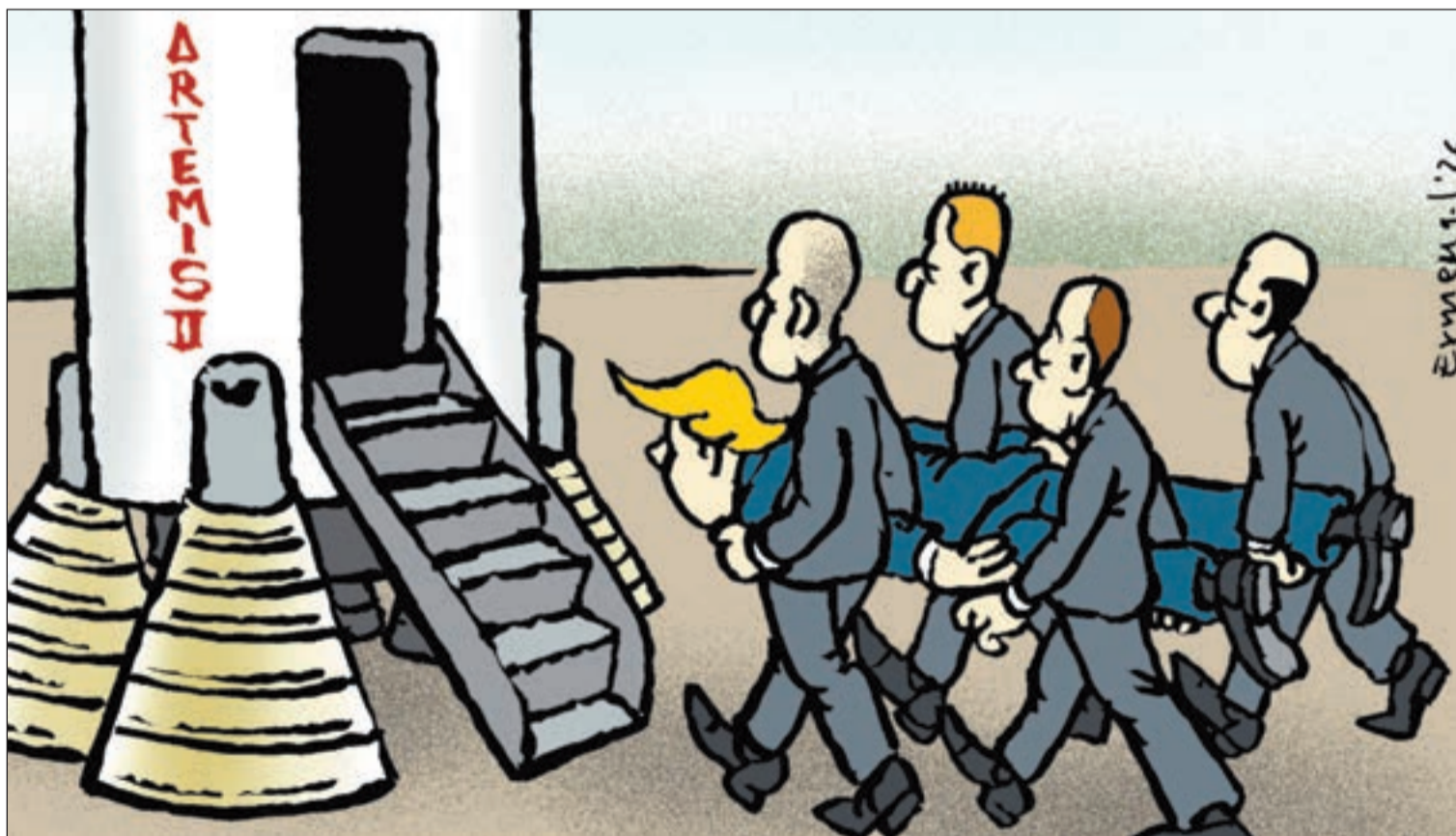

DIEGO ARÁNEGA

La 'disco' de Gardeny

A PEU DE CARRER @DiegoAranega

Sempre he defensat la idea d'habilitar una gran zona d'oci nocturn al Turó de Gardeny, ben prop de la ciutat, sense que calgui agafar el cotxe. Tot i que va funcionar uns 20 anys, la cosa no va quallar. La Paeria, segurament decebuda pels conflictes que va tenir amb alguns gestors de les discoteques, ho va deixar estar i va tancar el 2018. Fa un any, l'alcalde Fèlix Larrosa va anunciar que després d'anys d'abandó, iniciava l'enderrocament de tota la infraestructura discotequera, saquejada i ruïnosa. Segons ell, era una assignatura pendent de feia anys. Cert, però encara no l'hem aprovada i cada vegada la zona està més atrotinada. Fa

vergonya patir aquella mena de zona zero d'una guerra ubicada, a sobre, al bell mig del Parc Científic de Gardeny, rebatejat com Agrobiotech per allò de tenir cura del català (ironia, clar). La ciutat de Lleida no es mereix que una de les suposades joies del desenvolupament agroalimentari del sud d'Europa aculli aquesta imatge patètica d'abandó. A la vella disco cal afegir l'antiga capitania ruïnosa o la seu de l'Agrolivinglab (visca el català!) que gairebé sempre està tancada. Quina imatge donem als visitants, estudiants i investigadors (si venen) del Parc Científic de Gardeny? Lleida, capital agroalimentària, diu l'eslògan. I un rave.

La Mañana

Edita: HOLDER SOLUTIONS SL
Príncep de Viana, 27-29.
25004 Lleida
Ap. Correus 11 / 25080.
Tel. 973 001 140.
Fax Administració i
Publicitat 973 001 148
cartes@lamanyana.cat

www.lamanyana.cat



Amb el suport de:



PRESIDENT-EDITOR:
Jordi Solana Aguilera
DIRECTOR:
Francesc Guillaumet Pijuan
SOTSDIRECTOR:
Xavier Manau Encontra
DIRECTOR DE MÀRQUETING
i COMUNICACIÓ:
Jordi Adrià Tomàs
REDACTORS EN CAP:
Sergi Martí, Diego Aránega,
Andrés Rodríguez
ESPORTS i CONTINGUT
DIGITAL: Albert Escuer
TANCAMENT:
Jaume Lafuerza
FOTOGRAFIA:
Jorge Agustín
EDICIÓ: Xavier Ortiz
DISSENY: Lupe Ribot
ADMINISTRACIÓ:
Xus Manzano

OPINIÓ

XAVIER
PALAU
ALTARRIBA



Per a quan les escales de Sant Joan?

Cap de l'oposició a la Paeria de Lleida

La paciència té un límit. I a Lleida, amb les escales mecàniques que connecten la plaça Sant Joan amb el Canyeret, fa massa temps que l'hem superat. El que hauria de ser un servei bàsic, útil i funcional per a centenars de ciutadans cada dia, s'ha convertit en un exemple més de deixadesa, desorganització i mala gestió municipal. No és cap novetat: les escales no funcionen. O ho fan de manera intermitent, esporàdica, gairebé anecdòtica. El més habitual és trobar-les aturades, inutilitzades, com si formessin part d'un paisatge de resignació al qual, malauradament, alguns ja s'hi han acostumat. Però no, no ens hi hem d'acostumar. No és normal. No és acceptable.

Fa mesos –per no dir anys– que aquesta infraestructura encadena incidències. Avaries recurrents, manca de manteniment evident i, en alguns casos, actes vandàlics que tampoc han estat abordats amb la contundència necessària. El resultat és clar: unes escales que haurien de facilitar la mobilitat, especialment en un punt clau de la ciutat, esdevenen una barrera més per als ciutadans.

I no parlem d'un espai qualsevol.

Aquesta connexió és una de les principals vies d'accés al carrer Canyeret, als jutjats i també a l'ascensor que porta cap a la Seu Vella. És, per tant, un punt estratègic tant per a veïns com per a professionals, visitants i turistes. Quan falla, no falla un detall menor: falla una peça important del funcionament quotidià de la ciutat. Les queixes són constants. Veïns, usuaris, persones grans, gent amb mobilitat reduïda...

tots coincideixen en el mateix: fins quan hauran d'aguantar aquesta situació? Fins quan hauran de fer esforços addicionals per suplir la ineficiència de l'Ajuntament? La pregunta és tan directa com legítima: vol l'Ajuntament que els ciutadans paguin impostos a canvi de serveis que no funcionen? La resposta hauria de ser evident. Però la realitat que vivim no acompanya.



El que hauria de ser una prioritat –garantir el bon estat dels serveis públics– sembla haver quedat relegat a un segon pla. I això no és només una qüestió tècnica, és una qüestió de voluntat política, d'empatia i de respecte cap a la ciutadania.

No es tracta només de reparar una avaria puntual. Es tracta d'assumir que hi ha un problema estructural i actuar en conseqüència.

Cal un manteniment rigorós, una supervisió constant i, si cal, una renovació integral de la infraestructura. El que no pot ser és aquesta dinàmica de pedaços, d'actuacions tardanes i d'explicacions insuficients.

A més, cal transparència. Els ciutadans tenen dret a saber què està passant, per què aquestes escales fallen de manera reiterada i quines solucions s'estan plantejant. El silenci o les respostes vagues només alimenten la frustració i la sensació d'abandonament.

Des de l'oposició, el PP no ens limitarem a denunciar aquesta situació. Continuarem exigint responsabilitats i, sobretot, solucions. Perquè governar no és només anunciar projectes, és també garantir que el dia a dia funciona. I avui, en aquest punt concret de la ciutat, el dia a dia no funciona.

Lleida no es pot permetre normalitzar el mal funcionament dels seus serveis. No podem resignar-nos a infraestructures que fallen sistemàticament mentre els ciutadans en pateixen les conseqüències. Cal un canvi d'actitud, una gestió més eficient i una clara voluntat de posar

les persones al centre de l'acció política.

Tant de bo aquest article serveixi, com a mínim, per donar veu a les moltes queixes que fa temps que s'acumulen.

Però, sobretot, tant de bo serveixi perquè l'Ajuntament actuï d'una vegada per totes. Perquè la paciència, com deia al principi, té un límit. I a Lleida, en aquest cas, ja fa massa temps que s'ha esgotat.

TONI YUS
PIAZUELO



Renaturalitzar els nostres municipis?

Col·laborador periodístic

Mai en la història de la Humanitat s'havia estat tan lluny del contacte amb la naturalesa com avui dia tot i que està provada la relació entre benestar de les persones i estat de la naturalesa. I ara que s'acosta l'Hora del Planeta és per pensar com renaturalitzar i fer més verds els nostres municipis amb iniciatives com: preservar i regenerar ecosistemes, el terra fèrtil del sòl, els cursos d'aigua i la vegetació associada; fer plans de gestió sostenible a àrees protegides; crear corredors ecològics per connectar zones naturals, agràries i verdes facilitant així el flux de biodiversitat via àrees protegides o tempo-

ralment restringides; plantar i mantenir tanques a marges i bosquets-illa per reduir l'erosió, protegir del vent i albergar fauna pol·linitzadora i que controla plagues; instal·lar refugis per aquesta fauna (caixes-niu, abeuradors i menjadores, etc.); mantenir construccions tradicionals i de pedra; rehabilitar cursos d'aigua; respectar i conservar vies pecuàries i terrenys comuns; crear zones verdes adaptades a l'entorn que necessitin poca aigua i cures amb espècies autòctones per mantenir el patrimoni genètic i que, a més de ser ornamentals, donin refugi i aliment a la fauna; promoure el kilòmetre 0 fent compres

sostenibles i creant mercats de productes locals i de proximitat; promoure el desplaçament a peu, en bicicleta o en transport públic i col·lectiu i el teletreball; estalviar i consumir energia neta renovable, així com fomentar l'autoconsum i/o crear comunitats energètiques; emprar reg eficient; recuperar cobertes vegetals per reduir l'erosió i retenir l'aigua de pluja, promoure la fertilització orgànica i incorporar restes de poda per afavorir la presència de microfauna (fongs, bacteris), etc. D'eines n'hi han moltes, i sols cal voluntat per adaptar els pobles al canvi climàtic. La gent dels municipis i el planeta ho agrairan.

Directe del camp

Directe a l'origen

Escaneja el QR del producte i t'expliquem l'origen, la traçabilitat o l'elaboració

D'aquí

bonArea

A aquí



+ info i vídeo explicatiu

» Lleida



Enderroc aturat de fa un any de l'antiga 'disco' de Gardeny

Larrosa va anunciar el març de 2025 que s'iniciava la demolició de la zona d'oci, però encara està igual

FOTO_ Jorge Agustín
Els edificis de la zona estan deteriorats i saquejats

DIEGO ARÁNEGA
Lleida

L'Ajuntament de Lleida va anunciar el març de 2025 que havia iniciat els treballs per demolar l'antiga discoteca del Turó de Gardeny per ampliar el Parc Científic. D'això fa més d'un any, però tot continua igual i no hi ha cap explicació per part de la Paeria. A la zona, que durant 20 anys va acollir un complex d'oci nocturn, encara hi ha diversos edificis i patis que acollien barres de bar, pistes de ball i terrasses, però, malauradament ja fa anys que tot està destrossat i saquejat, com si l'haguessin bombardejat.

De fet, aquesta zona, d'uns 7.000 metres quadrats de superfície, cada vegada està més deteriorada i, fins i tot, resulta perillosa perquè es pot accedir sense cap problema

i està plena de materials i residus de tota mena. A més, algunes persones malviuen en els immobles que encara queden en peu, en unes condicions lamentables. Fa temps que hi són i que esperen ser desnonats, però la Paeria encara no ho ha fet. L'espai, que està en desús des del 2018, va acollir durant gairebé 20 anys un complex de lleure nocturn que va començar dient-se Gurugú, després Larida i The Hill en la seva darrera etapa.

Fa més d'un any, el mateix alcalde Fèlix Larrosa, en una visita al centre cívic de la Mariola, va anunciar l'inici de la demolició de l'antiga discoteca. En

■ La Paeria manté silenci sobre quan es netejarà l'indret

aquell moment, va reconèixer que l'enderroc era una assignatura pendent de feia anys i que "hem tardat massa temps a prendre aquesta decisió per raons de caràcter pressupostari". També va afegir que l'espai "no té cap mena de valor i volem arranjar-lo per donar normalitat a l'activi-

tat econòmic del Parc de Gardeny".

En principi, la demolició estava prevista per fases i els usos de l'indret es definirien en el nou Pla d'Ordenació Urbanística Municipal (POUM). Tanmateix, tot continua igual i la zona representa una taca de degradació al Turó de

Gardeny. LA MAÑANA ha preguntat repetidament a la Paeria sobre el retard en l'enderroc i sobre si hi ha alguna previsió concreta de fer-la, però no hi ha cap resposta oficial. Al novembre de l'any passat, fons municipals van dir que es preveia fer l'enderroc per fases, en ser una actuació de grans dimensions, però sense especificar quan es faria. La Paeria va convocar el 2002 el primer concurs per a instal·lar una discoteca a Gardeny, que va obrir a l'estiu sota el nom de Gurugú. En 2009 es va tornar a organitzar un nou concurs i es va reobrir l'espai sota el nom de Larida, amb un espai tancat per a l'hivern denominat Excess. Així va seguir fins a 2015, quan s'ho va quedar Agora de l'Est, que va canviar de nom l'espai com The Hill, designació que va conservar fins al tancament.



FOTO_ Jorge Agustín Runa i residus acumulats en un dels espais de l'antiga discoteca



FOTO_ J.A. Un dels immobles ocupats, a l'esquerra



FOTO_ Jorge Agustí Estat actual d'una de les zones interiors



FOTO_ J.A. El deteriorament de l'espai és evident



FOTO_ Jorge Agustín Les piscines abandonades estan plenes de residus



FOTO_ J.A. Una de les antigues zones de ball

Les antigues piscines són un abocador

Les antigues piscines de Gardeny, que estan ubicades darrere del complex que en el seu dia va acollir la discoteca Hill, es troben en un estat absolutament deplorable.

Van estar en funcionament fins a l'estiu del 2019, però la Paeria mai més les va reobrir i van quedar abandonades. Ara estan plenes de runa i pneumàtics vells.



Vida Social

Envia'ns la teva fotografia i la publicarem al diari!

Vols que la teva fotografia d'aniversari, matrimoni, naixement del seu fill o d'algun familiar o les teves vacances apareguin al diari?

Envia'ns la fotografia amb una descripció juntament amb les teves dades a: vidasocial@lamanyana.cat

La nostra **ia** és tan bona, que necessitem tota la pàgina per explicar-t'ho

finia Automatització Intel·ligent de Factures

El Desafiament Actualment, moltes empreses perden una quantitat ingent de recursos a la gestió manual de factures. El seu equip encara dedica hores a picar dades un per un a l'ERP? Aquest procés no només consumeix temps valuós que podria dedicar-se a anàlisi estratègica, sinó que exposa l'empresa a errors humans en imports o dates, manca de traçabilitat i una capacitat de reacció nul·la davant anomalies fins que és massa tard.

La Solució: FINIA és la solució d'automatització intel·ligent de factures de Gsatek. Utilitza intel·ligència artificial d'última generació per digitalitzar la gestió de compres, transformant hores de treball manual en uns segons de validació intel·ligent.

Proposta de Valor (Pilars Clau)

<p>Eficiència Extrema</p> <p>Redueix fins a un 75% el temps dedicat a processar factures.</p> <p>El que abans prenia minuts o hores, FINIA ho resol en un cicle entre 30 i 90 segons per factura.</p>	<p>Precisió Superior</p> <p>Gràcies al motor d'IA, aconseguix un 98% de precisió en l'extracció de dades, superant àmpliament als sistemes OCR tradicionals. A més, el sistema aprèn contínuament de les seves factures per millorar la seva exactitud.</p>	<p>Integració Total</p> <p>Es connecta directament amb Microsoft Dynamics 365 Business Central i altres ERPs.</p> <p>Genera els seients comptables automàticament, eliminant el risc d'errors de transcripció.</p>	<p>Control i Analítica</p> <p>Ofereix un dashboard a temps real per visualitzar mètriques clau, detectar desviacions de preus i gestionar fluxos d'aprovació personalitzats per departament.</p>
--	---	--	---

Característiques Diferenciadores

- **Extracció Detallada** No només llegeix la capçalera; extreu línies de detall completes, impostos (IVA, IRPF), retencions i referències a albarans.
- **Format Agnòstic i Multimoneda** Processa PDFs, imatges o escanejats de qualsevol qualitat, i gestiona factures en euros, dòlars i altres divises amb conversió automàtica.
- **Detecció de Duplicats** Evita el pagament de factures que ja han estat processades anteriorment.

Justificació Econòmica (ROI) Implementar FINIA no és una despesa, és una inversió amb un retorn rapidíssim.

El període mitjà de recuperació de la inversió (**ROI**) és de tan **sols 3 mesos**. Per exemple, una empresa amb 300 factures mensuals pot estalviar unes 60 hores al mes.

Implementació i Model de Negoci

Posada en marxa ràpida El sistema queda operatiu en producció en un termini de **4 a 5 setmanes**.

Subscripció Transparent Cost mensual fix amb **volum de factures il·limitat** i sense càrrecs extra per nombre d'usuaris. Inclou actualitzacions, suport tècnic i formació inicial sense costos ocults.

Està llest per alliberar el potencial del seu equip administratiu i eliminar els errors comptables? Podem fer una **demo personalitzada de 30 minuts** amb les seves pròpies factures actuals perquè vegi exactament com funciona el sistema i calculem junts el potencial d'estalvi.

Denuncien un grup de menors per danyar dues torres a l'Horta

XAVIER NADAL
Lleida

Veïns de la partida de Copa d'Or i Sot de Fontanet van denunciar un acte vandàlic efectuat dijous a la tarda per una quinzena de menors en dues masies de Copa d'Or, una al costat de l'altra i a tocar del canal de Seròs.

Segons van explicar els habitants de la zona, els joves, que possiblement procedien de la Bordeta, van rebentar les portes de les dues torres, van treure tot els objectes que hi havia a dins -bidons d'aigua, somiers, matalassos, teules i fins i tot una nevera- i van fer forats en parets i



FOTO_ L.M. / Núria García Una de les torres després de l'acte vandàlic (esquerra) i una persona arregla la masia

finestres. A més, presumptament els nois van trencar el sistema de reg per de-

goteig que s'usen per regar els camps fruiters que hi ha en les dues finques.

Els danys ocasionats pugen a 2.000 euros. Els Mossos d'Esquadra van

aparèixer en poca estona i van poder identificar alguns joves.

Baralla a mossegades a Cervantes

Quatre patrulles de la Guàrdia Urbana de Lleida van intervenir dijous per aturar una baralla entre dos homes a la plaça Cervantes, al Centre Històric. Les dues persones es van mossegar entre elles i un va patir ferides en una mà. No se sap el motiu de la discussió.



FOTO_RafaPMedina El SEM va atendre un dels ferits

Incendi de vegetació de ribera a l'A-2 a Lleida

Dues dotacions dels Bombers de la Generalitat van treballar ahir cap a les dues de la tarda en l'extinció d'un incendi de vegetació de ribera i canyes en un marge de l'autovia A-2 a Lleida. No hi va haver ferits.

Detingut per intentar robar un cotxe als Camps Elisis

La Policia Local de Lleida va detenir la matinalda d'aquest dimecres un home de 39 anys, al parc dels Camps Elisis, com a presumpte autor d'un delictes de robatori amb força. El presumpte autor hauria trencat la finestra d'un cotxe per provar de robar-lo fent-li el pont. A

més, es van denunciar penalment cinc conductors, un de 20 anys per no haver obtingut mai el permís de conduir; un home de 33 anys i un de 50 anys, per pèrdua total de punts; un home de 32 anys per alcoholèmia penal, i un home de 20 anys per conduir drogat.

Picnic

18 D'ABRIL 2026

MÚSICA EN DIRECTE • ESPAIS DE DEGUSTACIÓ
CUINA DEL PORC I PRODUCTES TRADICIONALS
ESPAIS INFANTILS • PIRAGÜES, CURSES I MÉS

📍 Marge esquerre del riu Segre • Lleida

ENTRADES A LA VENDA
Escaneja aquest QR o visita
www.lleidaturisme.cat



Si creus que les XXSS informen, aquest anunci no és per a tu.

La Mañana Informació veraç i contrastada.

JARC vol abocar més purins per la inflació de la urea per la guerra

ANNA BERGA (ACN)
Vallfogona de Balaguer

Joves Agricultors i Ramaders de Catalunya (JARC) ha demanat al Departament d'Agricultura de la Generalitat que "lluiti per aconseguir" un augment de la dosi màxima dels purins que es poden aplicar al camp, després que el preu de la urea s'hagi disparat en poques setmanes per la guerra a l'Orient Mitjà. Segons l'organització agrària, el cost d'aquest fertilitzant s'ha doblat i ha passat de 450 euros la tona als 800, i la previsió és que superi els 1.000 euros en els pròxims dies.

JARC alerta d'un possible "col·lapse" del sector de cereals i farratges per la guerra, perquè hi ha menys disponibilitat de fertilitzants químics i aquests són més cars ara. Això, diuen a l'ACN, farà caure la producció de cereals i farratges dels camps i posa en perill les segones collites del país. El cap sectorial de Cereals de JARC, Vicenç Pascual, parla d'una "collita mitjana" enguany i preveu que els agricultors que no s'han proveït de fertilitzants tindran "pèrdues" econòmiques.

El sindicat, però, veu una "contradicció" que el sector hagi de dependre de



FOTO_ A. Berga (ACN) Pascual i Serret, de JARC, a una granja bovina de Vallfogona

fertilitzants químics com la urea d'altres països quan el país produeix "suficient" nitrogen orgànic (purí) per adobar "bona part dels

seus cultius", tot i que l'aplicació d'aquests purins està limitat. Per això, reclamen al Departament que "faci costat" al sector

agrícola i "faci força, tant a Madrid com a Europa, perquè es canviï" la norma d'aplicació de dejeccions ramaderes als camps.

XL Semanal

porque

te ofrecemos información
A LO GRANDE

porque

la disfrutas todos
LOS DOMINGOS

Este Domingo 5 con tu periódico

La Mañana

XL Semanal

La revista más leída en España

LLEIDA

Mig metre de neu a municipis del Pallars Sobirà i de la Val d'Aran

ACN
Bonabé / Certascan

La nevada que va començar dimarts i va finalitzar ahir a la matinada ha acumulat més de mig metre de neu nova a punts de la Val d'Aran i del nord del Pallars Sobirà. Així mateix, s'han registrat entre 20 i 40 centímetres de neu a l'extrem nord de la resta de comarques pirinenques de Catalunya. Segons va informar el Meteocat, els gruixos van ser molt condicionats pel vent. Van destacar els 63 centímetres de neu nova acumulada en els últims quatre dies a Certascan, a 2.398 metres d'altitud, o també

els 51 a Bonabé, a 1.691 metres d'altitud. A la resta del país se n'han registrat 43 a Núria (Ripollès), a 1.971 metres, i 42 a Malniu (Cerdanya), a una alçada de 2.229 metres.

Per retirar la neu es van veure algunes màquines llevaneu a diversos municipis, com en el cas de l'Alt Àneu, pel refugi de les Ares. Dijous es va obligar a circular amb cadenes per la C-28 i C-142b, a l'Aran i es va tancar el port de la Bonaigua.

Des de Protecció Civil van demanar "molta prudència en les activitats d'alta muntanya fora de les pistes i zones no controlades".



FOTO_ Marta Lluvich (ACN) Una màquina llevaneu neteja el refugi de les Ares

LOTERÍAS Y APUESTAS DEL ESTADO

0		1		2		3		4		5		6		7		8		9	
Números	Euros/Billete	Números	Euros/Billete	Números	Euros/Billete	Números	Euros/Billete	Números	Euros/Billete	Números	Euros/Billete	Números	Euros/Billete	Números	Euros/Billete	Números	Euros/Billete	Números	Euros/Billete
49500	300	49501	360	49502	360	49503	300	49504	300	49505	390	49506	300	49507	330	49508	300	49509	390
49510	300	49511	300	49512	300	49513	300	49514	300	49515	330	49516	300	49517	330	49518	300	49519	330
49520	300	49521	300	49522	300	49523	300	49524	300	49525	330	49526	300	49527	330	49528	300	49529	330
49530	300	49531	300	49532	300	49533	300	49534	300	49535	330	49536	300	49537	330	49538	360	49539	330
49540	300	49541	300	49542	300	49543	300	49544	12.300	49545	300.000	49546	12.300	49547	330	49548	360	49549	330
49550	300	49551	300	49552	300	49553	300	49554	300	49555	330	49556	300	49557	330	49558	300	49559	330
49560	300	49561	300	49562	300	49563	300	49564	300	49565	330	49566	300	49567	330	49568	300	49569	330
49570	300	49571	300	49572	300	49573	300	49574	300	49575	330	49576	300	49577	330	49578	300	49579	330
49580	300	49581	300	49582	300	49583	300	49584	300	49585	330	49586	300	49587	330	49588	300	49589	390
49590	300	49591	360	49592	300	49593	300	49594	450	49595	390	49596	300	49597	330	49598	300	49599	330
66000	150	66001	210	66002	210	66003	150	66004	150	66005	240	66006	150	66007	180	66008	150	66009	240
66010	150	66011	150	66012	150	66013	150	66014	300	66015	180	66016	150	66017	180	66018	150	66019	180
66020	150	66021	150	66022	150	66023	150	66024	150	66025	180	66026	150	66027	180	66028	150	66029	180
66030	150	66031	150	66032	150	66033	150	66034	150	66035	180	66036	150	66037	180	66038	210	66039	180
66040	150	66041	150	66042	150	66043	150	66044	150	66045	240	66046	150	66047	180	66048	210	66049	180
66050	150	66051	150	66052	150	66053	150	66054	150	66055	180	66056	150	66057	180	66058	150	66059	180
66060	150	66061	150	66062	150	66063	300	66064	150	66065	7.650	66066	60.000	66067	7.650	66068	150	66069	180
66070	150	66071	150	66072	150	66073	150	66074	150	66075	180	66076	150	66077	180	66078	150	66079	180
66080	150	66081	150	66082	150	66083	150	66084	150	66085	180	66086	150	66087	180	66088	150	66089	240
66090	150	66091	210	66092	150	66093	150	66094	150	66095	240	66096	150	66097	180	66098	150	66099	180
Terminaciones		Terminaciones		Terminaciones		Terminaciones		Terminaciones		Terminaciones		Terminaciones		Terminaciones		Terminaciones		Terminaciones	
01.....60		1872.....750		063.....150		014.....150		9545.....990		7.....30		1328.....750		6189.....840		09.....90		89.....90	
91.....60		02.....60				454.....150		435.....180				38.....60		6669.....780		219.....180		09.....90	
						594.....150		545.....240				48.....60		219.....180		89.....90		9.....30	
						924.....150		05.....90								89.....90			
								45.....90											
								95.....90											
								5.....30											

ESTE SORTEO PONE EN JUEGO 12.600.000 EUROS EN PREMIOS

INSTRUCCIONES PARA LA CONSULTA DE ESTA LISTA

1.ª Compruebe si la fecha del sorteo y el dibujo que figuran en la parte superior de la lista coinciden con los de su billete o décimo.
2.ª En cada columna, y sólo en ella, están todos los premios y reintegros que han correspondido a todos los números que terminan con la cifra grande que la encabeza, clasificados en dos grupos: números completos y terminaciones.

Por ejemplo, si su número termina en 1, ha de fijar su atención únicamente en la columna encabezada con un uno. Los premios indicados en la columna «euros/billete» son los que corresponden a un billete, o sea, a diez décimos.
3.ª Vea si en la columna de números aparece el que Vd. juega y, si así fuera, a la derecha encontrará acumulado el importe total de los premios que han correspondido al billete.

4.ª Si no está su número completo puede tener premio en el grupo de terminaciones. Si las hay de cuatro cifras y su número las tiene igualmente dispuestas, a la derecha encontrará el total de premios que han correspondido a todos los números que terminan con esas cuatro cifras. Si no tiene premio por terminación de cuatro cifras, o no las hay, proceda en la misma forma con las terminaciones de tres cifras, en su caso con las de dos y, finalmente, con las de una.

Detingut per ferir una persona amb un ganivet en una baralla

Arrestats per un robatori amb violència en un supermercat i per negar-se a abandonar un hotel i enfrontar-se a la policia

XAVIER NADAL
Lleida

Agents de la Guàrdia Urbana de Lleida van detenir ahir un home de 35 anys, a les 8.25 hores, al carrer Maragall per un delictes de lesions amb arma blanca. L'arrestat es va barallar amb una altra persona, per causes que es desconeixen, i suposadament li va produir ferides amb un ganivet,

Ahir també es va arrestar un home de 43 anys, a les 15.30 hores, al carrer Hostal de la Bordeta, per intentar okupar un habi-



FOTO_L.M. Edifici de la Guàrdia Urbana de Lleida

tatge. A les 18.40 hores, al carrer Boters, es va detenir un noi de 20 anys per un delictes de robatori amb violència i intimidació.

D'altra banda, agents de la Guàrdia Urbana van detenir dijous, a les 18 hores, al carrer Manuel del Palacio, una persona de 56

anys per un robatori amb violència en un supermercat. També es va arrestar un home de 41 anys perquè tenia una ordre de recerca i detenció d'un jutjat de Jaén i un altre de Lleida i per provocar danys als agents que el detenien.

A més, un home de 26 anys es va negar a abandonar un hotel situat a l'avinguda Blondel i se'l va detenir per un delictes d'atemptat contra l'autoritat. Finalment, un home de 28 anys va ser arrestat al carrer Companyia per un delictes contra la salut pública.

Rescaten un home indisposat a Mont-rebei

Els Bombers de la Generalitat van rescatar ahir a Àger un home que es va indisposar a l'Agulla del Forat, al congost de Mont-rebei. L'helicòpter de rescat amb personal GRAE el va evacuar fins a l'Hospital Comarcal del Pallars, a Tremp.

Accidentada en un turmell en un camí de la Pobla

Una dona accidentada amb afectació al turmell va ser rescatada ahir en un camí proper a Gramuntill, a la Pobla de Segur. Va ser evacuada a l'Hospital del Pallars amb helicòpter.

Incendi en un cobert a Castelló de Farfanya

Quatre dotacions dels Bombers van treballar ahir a Castelló de Farfanya en l'extinció d'una crema de poda que va afectar un cobert en desús. A Clariana de Cardener, els Bombers van apagar una pila de llenya a prop d'una barbacoa.



FOTO_Bombers El cobert en desús afectat pel foc

Condemnats a 7 anys per portar èxtasi al turisme

El Tribunal Suprem va confirmar la pena de 7 anys de presó per als dos homes enxampats amb 13.382 pastilles d'èxtasi quan circulaven en cotxe per un pas fronterer de l'Aran, el 2024. El TSJC va desestimar a finals d'any el recurs d'apel·lació presentat pels dos acusats

contra la sentència de l'Audiència de Lleida i ara el Suprem ha inadmetès el recurs de cassació interposat pel conductor del vehicle, el qual va declarar que no sabia res de la droga. Durant el judici, el passatger del vehicle va reconèixer que duia drogues dins una maleta.

fira_balaguer

La Fira de la Qualitat

IV Saló de l'Energia de les Terres de Lleida

25 i 26 d'abril

Pavelló d'Inpacsa

és producte de proximitat
_energia i eficiència energètica
_comerç i serveis
_restauració i oci
_no tanquem als migdies

El Tossal d'Almacelles

El gegant que domina la vall

JOSEP IBARZ GILART
Alcalde
d'Almacelles
(2003-2021)



Al voltant d'Almacelles s'alça un massís imponent que domina la vall —tot i que avui el veiem dividit en dos cossos, Santes Creus i Lo Vilot— i d'altres elevacions de menor alçada que amaguen milers d'anys d'història geològica.

Els tossals són elevacions residuals que han resistit la força de l'erosió, mentre el terreny circumdant, més tou, s'ha anat descomponent fins a esculpir la vall i les siluetes que avui coneixem, tal com descriu el geòleg Josep Lluís Peña en els seus estudis sobre la geomorfologia del Pla de Lleida. Aquests relleus són testimonis silenciosos i veritables arxius naturals de la terra.

N'és un exemple el tossal de Lo Vilot, amb 302 metres d'alçada: entre les seves capes de graves i argiles hi aflora el rastre d'un paleocanal d'arenisques, el record d'una antiga llera fluvial que hi discorria fa milers d'anys i que revela un passat on l'aigua dibuixava un mapa radicalment diferent de l'actual. La Vall del Comte (o de Sant Jaume) s'ha

configurat gràcies al drenatge superficial guiat pel reguer del Comte, un curs d'aigua efímer que recull les aigües del Cau de la Figuera i de la Font de les Covetes abans de desembocar a la Clamor Amarga d'Almacelles.

En el seu recorregut, aquest reguer deixa al descobert la silueta imponent del Gegant: un massís d'estructura allargada que supera clarament els 700 metres de longitud i el centenar de metres d'amplada.

■ Al voltant del poble s'alça un massís de mida imponent que domina tota la vall

COLÓS EROSIONAT

Actualment, el massís es presenta fragmentat en dos sectors: Santes Creus i Lo Vilot. Més enllà del valor geològic, aquests turons són un palimpsest d'ocupació humana.

Fragments ceràmics delaten la presència ilergeta i, al sector nord-est, les excavacions del 2005 van documentar l'Almacelles medieval abandonada al segle XVII.

Aquesta riquesa es repeteix al tossal de la Capetruixa, a la Saira —el punt

culminant del terme amb 351 metres—, que domina el Pla de la Llitera i conserva les traces d'una fortificació andalusina del segle IX.

Al segle XVIII, l'arquitecte Josep Mas Dordal va saber llegir aquesta topografia per situar l'eix de la nova vila en un replà estratègic al vessant nord-oest del tossal. Els 56 metres de desnivell entre la plaça de la vila i l'antiga capçalera de Santes Creus —una alçada equivalent a un

■ Amb 302 metres d'alçada, entre graves i argiles, hi aflora el rastre d'un paleocanal

edifici de divuit plantes— van ser decisius per al subministrament d'aigua: es van construir dues basses a la base per aprofitar la caiguda natural. A l'altra banda, a uns 350 metres, el reguer del Comte corre amb un pendent natural del 4,3%, facilitant històricament el desguàs de la població.

Però la intervenció humana ha estat agressiva.

El ferrocarril del segle XIX va esquerdar el gegant en dos i l'extracció

d'argiles per a les bòbiles en va reduir el volum dràsticament. A principis dels anys cinquanta, l'extracció a Lo Vilot va fer saltar les alarmes. El meu pare, que aleshores era el responsable de la màquina extrusora de buit a la bòbila del Casanoves, recordava com l'encarregat va haver d'aturar les màquines.

La veu de Francesc Vila, Paco "lo Marxant", que va canalitzar la indignació del poble, va convèncer l'Ajuntament per aturar la mutilació.

■ El ferrocarril del segle XIX va esquerdar el gegant d'Almacelles en dos parts

Seixanta-set anys després, l'Ajuntament ha iniciat la lenta tasca de restablir la morfologia d'aquella ferida amb terres sobrants.

Altres relleus menors, com el tossalet del camp de futbol, el de la Travessia Ventafarines o el del Pujollet, van ser sacrificats per l'asfalt.

Fins i tot Santes Creus va estar en perill fins a la dècada de 1980, quan es pretenia rebaixar-lo al nivell dels carrers del voltant. Finalment, l'any 1985, la construcció de l'Escola

Antonia Simó al seu cim va blindar el turó contra l'especulació.

Aquest patrimoni és també l'escenari dels nostres mites —les bruixes, la Marmota— i font d'inspiració per a la revista Lo Vilot o la música de Xavier Baró. El seu fill, el poeta Amat Baró, ha immortalitzat aquest paisatge a "Tijuana" (2013) i a "El Boig del Tossal", on el turó esdevé una metàfora de resistència.

Tal com defensava Jordi Giribet Arfelis, amb la seva

■ L'extracció d'argiles per a les bòbiles va fer la resta i en va reduir molt el volum

mirada precisa i protectora del territori: «Som nosaltres qui ens hem d'adaptar al paisatge, i no pas el paisatge a nosaltres.» Mantenir viva aquesta màxima és l'única manera d'assegurar que els nostres gegants continuïn guardant la vall.

Protegits ara com a parcs urbans pel POUM de 2007, Santes Creus i Lo Vilot romanen com a testimonis eterns on les noves generacions poden reconèixer la petjada dels seus avantpassats.



L.M. Dos fotografies de lo Vilot d'Almacelles de diferents èpoques (una actual i l'altra en blanc i negre) que són una bona manera de comparar aquest espai icònic de la població

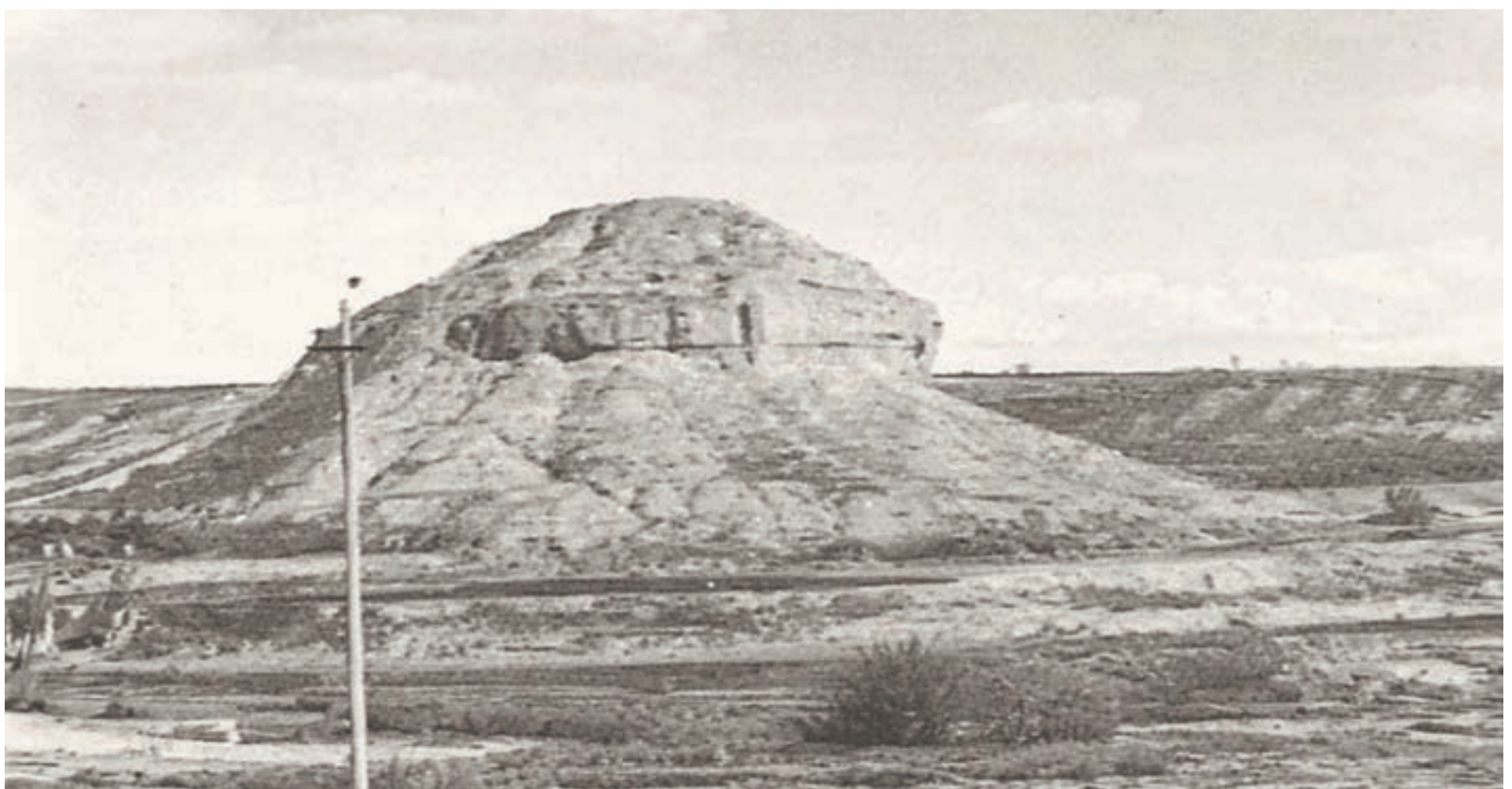

LLEIDA

El Govern reclama el cost de tres rescats negligents a Lleida

La Generalitat demana el pagament de 16 serveis dels Bombers fets al conjunt de Catalunya des del 2009 fins al juliol del 2025

REDACCIÓ / ACN
Lleida / Barcelona

El Govern ha reclamat des del 2009 i fins al juliol del 2025 el pagament de 16 serveis dels Bombers de la Generalitat considerats negligents i ja n'ha cobrat deu, un d'ells a Lleida. Va ser el rescat d'un cotxe que va voler travessar el riu Segre a la partida de Rufeia de Lleida el 2013, amb un cost de 1.229,32 euros.

Entre els salvaments pendents de cobrament hi ha 9.866 euros per un fals avís d'una persona que travessava el riu a Torres de Segre l'abril del 2018. El darrer cas registrat va ser el desembre del 2024, quan tres brasilers van quedar atrapats al refugi de Colomina, a Torre de Cabdella, durant una alerta de vent i neu, amb equipament insuficient i sense material ni menjar. L'operació va implicar un helicòpter i onze bombers amb tres vehicles. Aquesta intervenció va tenir un cost de 5.239,23 euros.

Els rescats al medi natural han crescut un 20% des de la pandèmia, segons va explicar el cap del Grup d'Actuacions Especials (GRAE) dels Bombers, Oriol Vilalta. S'ha passat de 1.440 serveis el 2019 a 1.867 el 2025, i fins al 28 de març d'enguany se n'han fet 376. Vilalta atribueix l'increment al fet que cada cop hi ha més gent gaudint de la natura i el desvincula d'un augment d'imprudències.



FOTO_M. Lluvich (ACN) Un dels GPS que lloguen al Parc Nacional d'Aigüestortes

Aconsellen portar sistemes de geolocalització integrada en les zones amb cobertura zero

Bombers aconsella portar sistemes de geolocalització en zones de cobertura zero perquè "salva vides". L'inspector de Bombers i la Regió d'Emergències de Lleida, Jordi Martínez Barriuso, va explicar que "no ens hauria de passar pel cap" anar a un lloc sense cobertura i no portar un dispositiu que permeti

alertar al 112. Martínez admet que és "molt frustrant" no haver pogut rescatar persones per no portar cap d'aquests dispositius. L'inspector va subratllar la importància de portar sistemes de geolocalització integrada més enllà del mòbil, que només permet fer la trucada d'emergència al 112.

Amb tot, va admetre que una petita part dels rescats es deuen a conductes negligents. Durant la Setmana Santa, el cos dels Bombers preveu un "alt volum de serveis" i demana prudència.

Oriol Vilalta va explicar que l'increment de rescats està vinculat a l'augment de persones que practiquen activitats a la natura. "S'ha obert molt el ventall de com la ciutadania accedeix al medi natural", va dir, tot assenyalant es-

ports com córrer, la bicicleta, inclosa l'elèctrica, o disciplines d'hivern com les raquetes o l'esquí de muntanya.

Segons els Bombers, el 2025 es van fer 1.867 rescats, la majoria de muntanya (1.194), seguits de recerques de persones desaparegudes (371) i actuacions en medi marítim (179). També hi va haver intervencions en rius, barrancs o llacs (77), acompanyaments (34) i rescats en pous o coves (9).

El cap del GRAE va detallar que el perfil de persones rescatades és molt variat, des d'excursionistes ocasionals fins a esportistes experimentats. "Coneixen el medi i els seus límits, però no estan exempts de patir una caiguda o una patologia", va explicar.

També va indicar que han detectat un augment de rescats de dones, i també de persones que pateixen lesions menors que, "tot i no ser incom-

Recomanen evitar les activitats amb risc d'allaus

Els Bombers de la Generalitat recomanen "vivamente" evitar les activitats en zones amb més risc d'allaus aquests dies festius. El nivell de risc és de 4 sobre 5 a l'Aran i franja nord de la Pallars i de 3 a la resta de zones de perill indicades pel Butlletí de Perill d'Allaus (BPA), que actualitza cada dia l'Institut Cartogràfic i Geològic de Catalunya. De fet, els Bombers demanen extremar les mesures fins al punt de canviar de plans o renunciar a l'activitat si aquesta està prevista en indrets amb marcat risc d'allaus. En paral·lel, el Cos d'Agents Rurals activa un operatiu especial de vigilància per reforçar la presència d'efectius als espais naturals.

patibles amb la vida", requereixen la intervenció dels Bombers. En aquest sentit, va recordar que la funció del GRAE és portar assistència sanitària a zones on no pot arribar una ambulància.

De cara a la Setmana Santa, Vilalta ha previst un volum elevat de serveis i una "afluència molt elevada" de ciutadans que es desplacin al medi natural. Va dir que l'augment d'hores de llum afavoriran l'increment de visitants.

PIRINEU LLEIDATÀ

DISSABTE

1500 m
Fluix

2500 m
Fluix

4400 m
-10 ISO

COTA NEU 2700 m

2900 m
0 ISO

DIUMENGE

1500 m
Fluix

2500 m
Fluix

4500 m
-10 ISO

COTA NEU 2700 m

3100 m
0 ISO

Baqueira Beret	Boí Taüll	Espot Esquí	Port Ainé	Tavascán
Oberta	Oberta	Oberta	Oberta	Oberta
Pols	Pols/Dura	Pols/Dura	Pols	Pols
170 cm 210 cm	150 cm 290 cm	110 cm 230 cm	160 cm 280 cm	90 cm 200 cm
29/36	3/10	4/5	4/7	1/3
74/117	3/43	7/22	6/25	1/5
79/170	1/45	6/25	7/27	0/7
2605 m	2751 m	2500 m	2440 m	2250 m
1504 m	2020 m	1500 m	1650 m	1750 m

PIRINEU D'OSCA

DISSABTE

1500 m
Fluix

2500 m
Fluix

4400 m
-10 ISO

COTA NEU 2700 m

2900 m
0 ISO

DIUMENGE

1500 m
Fluix

2500 m
Fluix

4600 m
-10 ISO

COTA NEU 2600 m

3100 m
0 ISO

Astún	Candanchú	Formigal	Panticosa	Cerler
Oberta	Oberta	Oberta	Oberta	Oberta
Pols/Dura	Pols	Dura/Primavera	Dura/Primavera	Dura/Primavera
160 cm 235 cm	70 cm 320 cm	50 cm 240 cm	90 cm 190 cm	80 cm 270 cm
13/15	12/22	14/22	15/15	13/20
48/61	18/57	64/102	41/45	30/72
36/50	10/50,5	91/143	30/39	47/80
2300 m	2400 m	2251 m	2220 m	2630 m
1658 m	1530 m	1501 m	1145 m	1500 m

PIRINEU ANDORRÀ

DISSABTE

1500 m
Fluix

2500 m
Fluix

4500 m
-10 ISO

COTA NEU 2600 m

3000 m
0 ISO

DIUMENGE

1500 m
Fluix

2500 m
Fluix

4700 m
-10 ISO

COTA NEU 2600 m

3200 m
0 ISO

Ordino-Arcalís*	Pal-Arinsal*	Grandvalira*	ESTACIÓ
Oberta	Oberta	Oberta	ESTAT
Pols	Pols	Pols	TIPUS DE NEU
320 cm 400 cm	200 cm 240 cm	290 cm 350 cm	GRUIX
-/16	26/30	54/75	REMUNTADORS OBERTS
-/29	46/48	113/138	PISTES OBERTES
-/30	-/63	166/215	KM ESQUIABLES
2600 m	2560 m	2640 m	COTA MÀXIMA
1940 m	1550 m	1710 m	COTA MÍNIMA

*Situació actual. Previsió per al cap de setmana per a la resta de pistes



Informació oferta per
METEOPLAY

Ara mateix podries estar llegint l'anunci del teu negoci

Truca'ns
973 001 140

» Actual

Destituït el cap de l'Estat Major de l'Exèrcit dels Estats Units

Trump avisa que colpejaran l'Iran "extremadament fort" dues o tres setmanes més i diu que "els retornarem a l'edat de pedra"

ACN
Barcelona

El secretari de Defensa dels Estats Units, Pete Hegseth, va destituir el cap de l'Estat Major de l'Exèrcit, el general Randy George, en plena guerra amb l'Iran. George, al càrrec des de l'agost del 2023, era fins ara el responsable de les forces terrestres. Mitjans nord-americans com la CBS i la CNN havien informat que el general George ha tingut una relació conflictiva amb el secretari Hegseth.

El portaveu del Pentàgon, Sean Parnell, va confirmar a través del seu compte a X que George es retira del seu càrrec com a 41è cap de l'Estat Major de l'Exèrcit "amb efecte immediat". "El Departament de Guerra està agraït per les dècades de servei del general George a la nostra nació. Li desitgem el millor en la seva jubilació", va dir.



FOTO_ Casa Blanca / D. Torok El president dels Estats Units, Donald Trump

D'altra banda, el president dels Estats Units, Donald Trump, va assegurar que colpejarà l'Iran "extremadament fort" en les pròximes dues o tres setmanes. "Els retornarem

a l'edat de pedra, que és on pertanyen", va afirmar el president nord-americà. Malgrat això, Trump va dir també que els seus objectius a l'Iran estan pràcticament assolits, i que "les

negociacions continuen". "Estem a punt d'acabar la sinistra amenaça de l'Iran a Amèrica i el món", va dir. Trump va culpar l'Iran de l'augment del preu dels combustibles.

Iran fa caure un caça dels EUA al seu territori

Un avió de combat nord-americà es va estavellar ahir a prop de l'estret d'Ormuz poc després que l'Iran fes caure un caça dels Estats Units dins del seu territori, segons van informar dos funcionaris nord-americans a The New York Times. L'avió d'atac A-10 Warthog es va estavellar a prop de l'estret gairebé alhora que el F-15 va ser impactat per un atac iranià. L'únic passatger que viatjava a l'A-10 està bé i està sota custòdia nord-americana i un dels tripulants del caça F-15 va ser rescatat.

Almenys cinc morts en un nou atac a Ucraïna aquesta vegada de dia

Almenys cinc persones van morir ahir a Ucraïna a conseqüència d'un nou atac rus massiu amb míssils i drones llançat durant el dia i no a la nit o de matinada com és habitual, segons el balanç ofert per la primera ministra d'Ucraïna, Lúlia Sviridenko. Segons Sviridenko, dues persones van

morir a la regió nord-oriental de Sumi, i també hi ha hagut víctimes a la veïna Khàrkiv, a Kíiv (nord) i a Zhitómir (centre). "D'aquesta manera els russos intenten paraitzar la vida normal de les nostres ciutats, sembrar el pànic i causar el major dany possible als civils que en aquell moment

s'estan a la feina, al carrer o al transport públic", va dir Sviridenko sobre l'objectiu que tindrien aquests atacs diürns russos. Segons va dir el president Volodímir Zelenski, Rússia va utilitzar en aquest atac a plena llum del dia centenars de drones i desenes de míssils.



FOTO_ EFE Destrosses de l'atac a la ciutat de Khàrkiv

Retencions inferiors a les de l'any passat en la sortida de Setmana Santa

Un accident múltiple a l'autopista AP-7 a Olèrdola implica cinc turismes

ACN
Barcelona

El Servei Català de Trànsit (SCT) va assegurar que el pic de retenció de l'operació sortida de la segona fase de Setmana Santa es va produir ahir a les 12.30 hores del migdia amb 81 quilòmetres. Segons el SCT, un 18% inferior a l'any passat, quan va ser de 98 quilòmetres. A més, van remarcar que el factor de retenció (relació entre durada i longitud) a l'AP-7 es va situar un 30% per sota del valor del 2024 i un 10% inferior al del 2025.

Les retencions més destacades del matí es van produir a l'AP-7 a l'altura d'Olèrdola, a causa d'un accident múltiple amb cinc turismes implicats. Fins a les 13.30, havien sortit de l'àrea metropolitana de Barcelona 540.712 vehicles, el 96,6% del total de 560.000 vehicles previst fins a les 15.00 hores. L'accident de l'AP-7 a Olèrdola



FOTO_ACN Retencions a la C-32 a Castelldefels

va restringir dos carrils de la calçada en sentit Tarragona. Aquesta incidència va provocar retencions de fins a 14 quilòmetres que es van estendre des de Sant Sadurní d'Anoia. Per tal de millorar la mobilitat i evitar que la congestió s'agreugés, a partir de les 10 hores es va poder obrir el carril addicional en sentit contrari a l'AP-7, entre Martorell i Banyeres del Penedès, fet que va permetre contenir l'afectació viària en aquest tram.

A l'AP-7 al tram del Vallès, també es van registrar retencions entre Mollet del Vallès i Montmeló, en sentit Girona. Segons el SCT, van quedar limitades arran de l'obertura del carril addicional des de Montornès del Vallès fins a Sils. També es van produir retencions a la C-16 entre Berga i Cercs, a la C-17 a Ripoll i en els accessos a les zones de platja, especialment a la C-35 i la C-65 a Llagostera, i a la C-32 entre Castelldefels i Sitges.

Agricultura abona 11,5 milions dels ajuts de la PAC

El Departament d'Agricultura, Ramaderia, Pesca i Alimentació ha fet efectiu el pagament d'11.522.967 euros, corresponents a les tres línies d'ajuts d'ecorègims de la Política Agrària Comuna (PAC). Concretament, 3.437.336 en una de les línies d'ajuts, 3.325.356 per a una segona i 4.760.274 per a la

tercera. En total, es calcula que se'n beneficien més de 22.000 persones i n'hi ha que han rebut més d'un ajut. Segons informa el departament, en les pròximes setmanes es faran efectius la resta d'ecorègims pendents, concretament els relacionats amb els conreus herbacis.

Reducció d'unes 6.000 tones d'emissions de CO2

El Govern calcula que el pla de xoc del bus interurbà permet reduir en gairebé 6.000 tones d'emissions de CO2 en un any. S'han posat en marxa 68 actuacions arreu del territori, que representen el 93% del pla iniciat l'estiu passat. Es preveuen 73 millores que suposen

una inversió de 17 milions d'euros, nou dels quals del Fons Climàtic. Les actuacions desplegades són el "reforç" dels corredors amb més demanda i la "millora" de les connexions amb centres sanitaris i educatius. S'han completat totes les actuacions previstes a Lleida.

Salven dos dofins varats en una platja del Baix Empordà

Dos joves que feien esport i una agent dels mossos van salvar dos dofins que havien quedat varats en una platja de Sant Feliu de Guíxols (Baix Empordà). Els dos cetacis, de l'espècie cap d'olla, van aparèixer just a tocar de la sorra de Sant Pol a pri-

mera hora del matí. Eren cap a les vuit quan una dona va veure els dofins varats i va alertar el 112, que al seu torn va avisar els Mossos d'Esquadra. Una patrulla va anar fins a la zona i allà, l'agent i els dos nois van entrar a l'aigua.



15 NAUS EN LLOGUER

 POLÍGON DELS FRARES, LLEIDA

- Possibilitat de combinar les naus en diferents configuracions.
- Naus de diferents superfícies, des de 422 m²

A PARTIR DE 1.477€

www.ininmobiliaria.com

973 11 12 11



ACTUAL

Detingut un home per matar la dona a Basauri

L'Ertzaintza va detenir ahir un home de 45 anys per la seva presumpta implicació en la mort violenta de la seva parella, una dona de 44 anys, que es va produir aquest dimecres en un habitatge de la localitat biscaïna de Basauri, en un cas que s'investiga com a violència de gènere. En principi, la mort es pensava que era per una indisposició, però l'anàlisi forense va determinar la mort violenta.

Podem, IU i Sumar, junts a les eleccions andaluses

Les formacions polítiques Podem, Esquerra Unida i Sumar han tancat un acord per presentar-se juntes en coalició electoral a les eleccions andaluses del 17 de maig. La candidatura, sota la marca Per Andalusia, estarà liderada per Antonio Maíllo, d'Esquerra Unida. Maíllo va celebrar que es faci "un pas més" en la construcció unitària de Per Andalusia amb la incorporació de Podem.

El DNI digital ja és un mitjà vàlid d'identificació legal

Les entitats públiques i privades estan obligades a acceptar-lo i té les mateixes condicions que el físic

ACN
Barcelona

El DNI digital ja és un mitjà vàlid d'identificació legal amb les mateixes condicions que el carnet físic. Un any després del real decret per al bon funcionament de la versió digital del DNI, les entitats públiques i privades estan obligades a acceptar-lo des d'aquest dijous. Així, amb l'aplicació MiDNI al mòbil es podrà acreditar presencialment la identitat amb

■ Ús davant notari, per llogar un vehicle o comprar entrades

les mateixes condicions que amb el DNI en la seva versió física, per exemple davant de notari, confirmar la majoria d'edat, registrar-se en un hotel, llogar un vehicle, comprar entrades o bitllets nominatius o retirar medicaments en farmàcies, entre altres possibilitats. També servi-

■ Per activar aquest document cal baixar una aplicació

rà per a accedir a concerts o recollir paquets de misatgeria o fer gestions a Correus.

Per obtenir el DNI digital és necessari tenir el DNI físic vigent, registrar-se i activar-lo. El registre es pot realitzar a internet, als Punts d'Actualització de Documentació instal·lats a

les comissaries de la Policia Nacional, a les unitats de documentació i en els més de 300 ajuntaments que disposin d'un PAD. Per activar el DNI digital és necessari descarregar l'aplicació, introduir els números de DNI i de suport, crear una contrasenya i introduir el codi de verificació que es rep mitjançant SMS. En cas que el document s'hagi extraviat o hagi estat sostret, el ciutadà pot anul·lar la versió digital denunciant-ho.

Un 78% dels ferris a Espanya ja podrien ser elèctrics ara

Un 78% dels ferris a Espanya ja podrien operar ara amb sistemes elèctrics o híbrids mantenint l'operativa actual, segons un informe de l'organització europea Transport & Environment (T&E). A més, tots ells serien més barats d'exploitar que els que funcionen amb combustibles fòssils el 2035. Tot i aquest

potencial, l'estudi apunta que el principal obstacle no és tecnològic, sinó la manca de capacitat elèctrica als ports. La major part dels ferris analitzats ja compleixen els requisits tècnics per ser electrificats.

FOTO_ G.V. (ACN) El primer creuer de l'any a Palamós



Cultura: Lleida La brama del cérvol

La calòrica

DATA SORTEIG_
9 d'abril al matí

DATA OBRA_ 11.04.2026
20:00 h

LLOC_ TEATRE DE LA LLOTJA



La Mañana

SORTEIG!

La Mañana sorteja 3 entrades dobles per veure l'espectacle

La Mañana sorteja 3 entrades dobles, sorteig solament per a subscriptors.

Com participar en el sorteig?

Entra al nostre web lamanyana.cat i omple el formulari que trobaràs a la secció SORTEJOS.

» Esports

El Lleida perd a Cornellà i es complica la permanència

Els lleidatans tornen a cedir els punts en els últims minuts de partit

CORNELLÀ
2

LLEIDA CF
1

JUGADORS CORNELLÀ

Vila, González (Lozano, m.59), De la Peña (Guzmán, m.81), Peñalba (Tejeda, m.72), Serrano (Arqués, m.72), Esteban, Aliaga, Fernández, Pereira, Ajani i Leonardo.

JUGADORS LLEIDA

Satoca, Boaz, Totti, Revert (Magno, m.85), Vicente, León (Fofana, m.72), Viladegut, García, Luis Miguel, Sasha (Guido, m.85) i Putxi (Velilles, m.77).

Gols: 1-0, m.23 González; 1-1, m.65 Sasha i 2-1, m.87 Lozano.

Àrbitre: Pol Curiel.



FOTO_ @ue_cornella Els del Segrià continuen una jornada més sent els cuers de la categoria

REDACCIÓ Lleida

El Lleida va afrontar ahir un dels desplaçaments més complicats de la temporada amb la seva visita al camp del Cornellà.

Els de Jordi Cortés, que arribaven després d'una dura derrota al minut 90 contra el Badalona a casa i d'una setmana d'entrenaments "molt fluixa", com va dir el tècnic a la prèvia, van acabar caient per 2-1 i continuen sent cuers.

Els locals van començar dominant l'enfrontament i la pilota, mentre el Lleida esperava en el seu camp a l'espera de poder sortir al contraatac. Al minut 23 de partit, Gerdar González va



FOTO_ @ue_cornella Dos jugadors disputant una pilota

col·locar l'1-0 al marcador amb un xut des de dins de l'àrea.

Amb el gol, els lleidatans

van fer una passa endavant per intentar no marxar a la mitja part perdent, però no va poder ser. En el

segon temps, el Lleida va sortir amb més agressivitat en busca de l'empat, i Boaz va poder fer un gol, però la pilota va sortir fregant el pal.

Els de Cortés van continuar insistint i finalment el gol de l'empat va arribar al minut 65 després d'una recuperació de pilota, que culminava Sasha amb un gran gol al contraatac.

No obstant això, el Lleida va tornar a veure com el partit se li escapava en els últims minuts quan Lozano rebia una pilota a l'esquena de Marc Garcia i superava a Satoca per sentenciar als lleidatans.

Jordi Cortés: "Avui la gent de la banqueta no ens ha aportat res"

El tècnic del Lleida, Jordi Cortés, va dir després del partit que "hem fet el partit que havíem de fer, però la gent que ha entrat des de la banqueta no ens ha aportat absolutament res, més que sumar-nos ens han restat, i això m'empenya molt perquè aquesta no és l'actitud".

FUTBOL_TERCERA FEDERACIÓ

El Mollerussa puntua a casa

Els del Pla d'Urgell es mantenen a sis punts del descens

MOLLERUSSA 2

L'ESCALA 2

JUGADORS MOLLERUSSA

Campanera, Pariente (Jofre, m.64), Porta, Motassim, Eche (Lamin, m.64), Alpha (Coll, m.846, Rockson, Dueso (Scuri, m.64), Monnie, Diaby i Canillo (Robledo, m.78).

JUGADORS LLEIDA

Candon, Coromina (Gelmà (m.75), Elian, Méndez, Germán, Expósito, Jabbie (Umaru, m.60), Mitrea, Arumí (Baena, m.85), Ceesay (Joan, m.75) i Bioque .

Gols: 1-0, m.1 Alpha; 1-1, m.11 Elian; 1-2, m.56 Elian i 2-2, m.73 Porta.

Àrbitre: J. A. Fernández.

Targetes grogues per Monnie, Jabbie, Ceesay, Gurillo, Alpha, Gelmà, Motassim i Baena.

REDACCIÓ

Mollerussa

El Mollerussa va fer ahir una petita passa en el seu objectiu cap a la salvació després d'empatar (2-2) a casa contra un dels equips de la part alta de la classificació, l'Escala. D'aquesta manera, els del Pla d'Urgell terminaran la jornada 29 de Tercera Federació en 11a posició si l'Europa B no puntua en el seu duel que disputa avui contra el Cerdanyola.

L'enfrontament no va poder començar de millor manera pels de Manel Cazorla, que al segon 15 de partit ja es col·locaven per davant amb un gol d'Alpha després que Rockson pengés la pilota a l'àrea, Dueso la pentinés i Alpha rematés.

L'alegria local, però, no va durar molt perquè els visitants van empatar deu minuts després a la sortida d'un córner (Elian). Així, el partit tornava a començar



FOTO_ @CFJ_Mollerussa A dalt, Guillem Porta va tornar a anotar per segon partit consecutiu. A baix, Alpha va estar a punt de fer un doblet.



amb 80 minuts encara per disputar-se. La resta de la primera meitat va ser una anada i tornada i Alpha va poder marcar el 2-1 abans del descans, però no aconseguia introduir la

pilota al fons de la xarxa rival. En el segon temps, l'Escala va sortir amb més energia i en una altra acció a pilota parada, amb una falta executada des del mig del camp, la pilota

va trobar de nou a Elian a l'àrea, que batia a Campanera per fer l'1-2.

El Mollerussa patia per no encaixar el tercer, però una recuperació de Lamin a l'àrea rival va propiciar

l'empat de Guillem Porta, que rebia la passada de la mort i no fallava.

Finalment, el duel va acabar amb l'empat i amb la sensació que qualsevol podria haver guanyat.

AIXÍ ESTÀ LA LLIGA

RESULTATS	Jornada 29
1 Montañesa - Grama	1-2
2 Peralada - Manresa	3-4
3 San Cristóbal - Vilanova	0-0
4 Mollerussa - L'Escala	2-2
5 Vic - L'Hospitalet	0-4
6 Can Vidalet - Vilassar	1-1
7 Cornellà - Lleida	2-1
8 Badalona - Tona	Avui (12 h)
9 Cerdanyola - Europa B	Avui (16.30 h)

EQUIP	PS	J	G	E	P	GF	GC
1 Manresa	57	28	16	9	4	46	27
2 Badalona	56	29	15	11	2	38	17
3 Cornellà	52	29	15	7	7	45	32
4 L'Hospitalet	47	29	14	5	10	45	32
5 Vilanova	46	29	12	10	7	31	22
6 Grama	41	29	10	11	8	40	32
7 L'Escala	40	28	10	10	8	42	40
8 Tona	39	28	9	12	7	30	25
9 Montañesa	39	29	10	9	10	27	28
10 Peralada	38	29	9	11	9	36	33
11 Mollerussa	34	29	8	10	11	33	39
12 Europa B	33	28	8	9	11	32	43
13 S. Cristóbal	32	28	7	11	10	32	38
14 Can Vidalet	29	29	7	8	14	31	44
15 Cerdanyola	28	28	5	13	10	31	39
16 Vilassar	28	29	6	10	13	27	34
17 Vic	25	29	5	10	14	24	44
18 Lleida	22	29	4	10	15	18	39

PRÒXIMA JORNADA · 11-12/4/26

Vic - Can Vidalet
Tona - Cornellà
Gramma - Badalona
Europa B - Montañesa
Manresa - Cerdanyola
L'Hospitalet - Peralada
L'Escala - Vilassar de Mar
Lleida - San Cristóbal
Vilanova - Mollerussa

FUTBOL_PRIMERA DIVISIÓ

Un Barça sense Raphinha se la juga al Metropolitano

L'Atlético se centra en la Champions

REDACCIÓ
Lleida

El primer dels tres partits en una setmana i mitja entre l'Atlético de Madrid i el Barcelona descarrega la pressió avui en l'equip blaugrana, visitant al poderós Metropolitano en plena competència per La Liga sense Raphinha per lesió, enfront d'un conjunt blanc-i-vermell en transició, sense res realment ja en joc en el campionat i amb molt per competir en l'eliminatòria de la Lliga de Campions que ho enfronta al mateix rival.

Avui és per la Lliga, amb el conjunt blaugrana qua-



FOTO_ EFE Lamine conduint la pilota en el partit de la tornada de semifinals de la Copa del Rei

tre punts per sobre del Madrid, que juga abans contra el Mallorca. Dimecres vinent, al Camp Nou,

i el dimarts següent, a Madrid, serà per aconseguir les semifinals de la Champions League.

FUTBOL_PRIMERA DIVISIÓ

L'Espanyol vol trencar la mala dinàmica de resultats guanyant el Betis a La Cartuja

L'Espanyol viatja a Sevilla amb l'objectiu clar de trencar la seva mala dinàmica de resultats en aquest any 2026, on únicament ha sumat quatre punts dels últims 36 possibles i en el qual encara no ha signat cap victòria. Avui els de Manoló González s'enfronten al Real Betis a partir de les 18.30 hores.

Els blanc-i-blaus han presentat millora en el seu joc, però no l'han traduït en triomfs. El vestuari està convençut que està prop d'aconseguir l'esperat punt d'inflexió i afronta el duel contra els andalusos, en plena lluita europea, com una oportunitat per a donar



FOTO_ EFE El davanter dels catalans, Kike García

un cop en la taula de cara al tram final de La Liga.

Millorar el rendiment defensiu és una de les grans assignatures pendents de l'Espanyol, que no ha deixat

la porteria a zero des de la seva victòria contra el Getafe (0-1). L'equip confia que l'aturada de lliga hagi estat suficient per recuperar la seva millor versió.

FUTBOL_SELECCIONS



FOTO_ @SEFutbolFem L'entrenadora nacional

Sis catalanes en la darrera llista de la selecció espanyola

Ja és un clàssic que la confirmació de la gran diferència de nivell entre el Barça o els altres equips de la Lliga F ha perpetuat. La convocatòria de la selecció espanyola femenina té una alta concentració de jugadores blaugranes i catalanes, fins a sis. El contingent català el formen Ona, Alèxia, Serrajordi i Pina, a més de Jana

Fernández (London Lionesses) i Laia Codina (Arsenal). En aquesta ocasió, Sonia Bermúdez ha inclòs fins a 10 jugadors del Barça per als partits de classificació per al pròxim Mundial contra Anglaterra i Ucraïna. Les grans novetats són els retorns, entre d'altres, de Cata Coll, Mapi León i Irene Paredes, absents a l'anterior cita.

CICLISME



FOTO_ L. M. El català en el podi a França

Marc Brustenga suma el seu primer triomf professional

El ciclista català, Marc Brustenga, de l'equip Kern Pharma, va aconseguir la seva primera victòria com a professional en la Clàssic Velox Adélie de Vitré (Bretanya, França) després que Pierre Gautherat, que es va imposar en principi a l'esprint, fos desqualificat per sortir-se de la seva línia en l'aproximació a la meta.

"L'equip ha estat molt bé

des de l'inici. Hem sabut gestionar els esforços per a tenir controlada la carrera. En l'esprint, he anat remuntant posicions fins que m'he notat tancat", va explicar el ciclista català en declaracions recollides pel seu equip.

En aquesta clàssica, de 174,2 quilòmetres, amb sortida i arribada en Vitré, la fuga es va resistir fins que faltaven 5 quilòmetres.

ESPORTS

BÀSQUET_LLIGA U22



FOTO_ Javi Enjuanes
Martí Ibars intentant una cistella

L'Amara Lleida supera l'Unicaja per 82-69

L'Amara Lleida va superar ahir amb claredat al Barris Nord a l'Unicaja Alhaurín de la Torre per 82-69. Aquest triomf atansa als lleidatans a les posicions de play off, encara que continuaran estant a la meitat de la taula classificatòria del Grup B, amb 5 victòries i 6 derrotes. Els locals van ser superiors des del primer minut i així es va reflectir en el marcador. Torrens va ser el més destacat amb 22 punts.

BÀSQUET_LLIGA F

El Cadí la Seu té un repte majúscul contra el Jairis

El Cadí la Seu retorna avui a la competició domèstica i té avui un repte majúscul en la seva visita al Jairis, finalista de la Copa de la Reina que es va disputar el passat cap de setmana. Les lleidatanes tenen una victòria de marge respecte al descens i intentaran sorprendre a les murcianes. El tècnic, Pepe Vázquez reconeixia que "l'aturada ens ha anat bé per continuar treballant".

BÀSQUET_LLIGA ENDESA

Encuentra: "El tema mental sempre pesa en un equip"

El tècnic lleidatà destaca el bon moment del conjunt rival i diu que "ells porten molts anys junts i es coneixen i juguen molt bé a bàsquet"

REDACCIÓ Lleida

L'entrenador del Hiopos Lleida, Gerard Encuentra, va reconèixer aquest divendres, en la roda de premsa prèvia al partit d'aquest diumenge davant La Laguna Tenerife (12.30 hores), que "l'objectiu és arribar a competir els partits", perquè "el tema mental sempre pesa".

Es va referir en aquest sentit el tècnic lleidatà, que dijous passat va renovar fins a 2029, a la ratxa de set derrotes consecutives cedides pel quadre bordeus.

Per tot això, l'entrenador considerava que "l'equip ha de ser fort, continuar treballant i anar pas a pas". Sobre el seu rival, l'entrenador lleidatà va destacar que es tracta d'un equip "molt potent" i que es troba "en el seu



FOTO_ acb Photo / Fermín Rodríguez El Hiopos ve de caure amb el Granada (92-89)

millor moment" del curs. "Porten molts anys junts, es coneixen i juguen molt bé a bàsquet", va afegir.

No obstant això, prefereix fixar-se en els seus propis jugadors abans que en els contraris: "Hem de sortir sense pensar tant en

el rival que tenim davant, sinó en les coses que depenen de nosaltres per a fer-les tan bé com sigui possible".

Demà podria ser el primer cop que Txus Vidorreta trepitja el Barris Nord després de l'episodi de la

falta de respecte a Gerard Encuentra i al Hiopos Lleida i durant la temporada passada, i no fer acte de presència en la visita de l'equip canari en el curs passat.

El partit, demà a les 12.30 hores al Barris Nord.

BÀSQUET_LLIGE FEMENINA 2

El Robles Lleida certifica el seu descens de categoria

El Robles Lleida va certificar aquest dijous el seu descens de categoria després de caure a casa per 61-76 contra el Sanfer i exhaurir les seves opcions matemàtiques de romandre una temporada més en la Lliga Femenina 2. El Robles, que encara ha de disputar dues jornades, s'acomiada d'un curs on ha mostrat una versió molt irregular, i el tècnic del conjunt bordeus, Ruben

Petrus, comentava després del partit que "estic bastant decebut perquè no hem donat la imatge que volíem donar fins a final de temporada, que era una imatge d'equip combatiu i que s'esforça, però en aquest partit hem abaixat els braços. La imatge que hem donat en la segona part ha estat terrible. Intentarem millorar la imatge en els dos partits que queden".



FOTO_ @fleida Carla Fernández encarant a una rival

» Crea

L'Artemis II abandona l'òrbita de la Terra i 's'enfila' cap a la Lluna

La maniobra ha durat gairebé sis minuts, la nau ha arribat als 388 metres per segon i el viatge espacial durarà quatre dies

EFE
Washington

La nau espacial Orió, de l'Artemis II, va abandonar ahir a la matinada (hora catalana) l'òrbita terrestre, després d'un enlairament exitós, i va començar el seu recorregut cap a la Lluna per convertir-se en la primera missió tripulada a assolir l'òrbita del satèl·lit natural en més de mig segle. La maniobra d'injecció lunar de la càpsula cap a la lluna es va prolongar durant cinc minuts i 49 segons i va requerir que la nau experimentés un canvi de velocitat de 388 metres per segon per sortir de l'òrbita terrestre, segons va explicar la NASA.

Després de la maniobra, el director de la NASA, Jared Isaacman, va celebrar al compte de X assegurant que oficialment els quatre astronautes "van camí a la Lluna". Aquesta fita els converteix en els primers humans a sortir de l'òrbita del nostre planeta des que la tripulació de l'Apol·lo 17 viatgés a la Lluna el 1972. A diferència d'aquella missió, Artemis II no allunyarà i només té previst assolir l'òrbita del satèl·lit abans de tornar a la Terra, en un trajecte total de 10 dies.

Durant el pas per la cara oculta del satèl·lit, previst per al 6 d'abril (dilluns), els tripulants de l'Orió es trobaran a més de 400.000 quilòmetres de distància del nostre planeta i supe-



FOTO_ Reis Wiseman (NASA) cedida a EFE La Terra vista des de l'Artemis II

Una anomalia 'evita' que el Tianlong-3, el primer coet comercial xinès, enlairi

El coet comercial xinès Tianlong-3 no va aconseguir completar ahir el seu primer llançament després de registrar una anomalia en vol poc després d'enlairar-se des del centre de llançament de Jiuquan, al nord-oest de la Xina, va informar el medi local Cailian. L'incident es va produir després de l'enlairament a les 12.17 hora local, quan el llançador va experimentar un comportament "anòmal" que va provocar el fracàs de la

missió, segons la mateixa font. Una hora després, la companyia Space Pioneer, responsable del llançador, es va disculpar amb els seus socis i amb el públic després de la decisió i va assenyalar en un comunicat que col·labora amb equips tècnics i experts per identificar les causes de l'incident.

Desenvolupat per l'empresa privada fundada el 2019, el Tianlong-3 és considerat un dels principals projectes del sector espacial comercial

xinès. Es tracta d'un coet de combustible líquid de grans dimensions, amb uns 72 metres de longitud i una massa a l'enlairament propera a les 600 tones. Té la capacitat per desplegar fins a 36 satèl·lits en una sola missió i amb plans d'incorporar la reutilització de la primera etapa.

Després de conèixer-se la notícia, diverses empreses vinculades al sector aeroespacial van registrar descensos en borsa, com Heng Design.

raran el rècord establert per l'Apol·lo 13.

La NASA va donar el vistiplau a sortir de l'òrbita terrestre 25 hores després de l'enlairament. En aquest temps, prèviament estipulat al cronograma de la missió, la nau va orbitar la Terra mentre els equips de la NASA avaluaven els sistemes per comprovar que tot funcionava abans de prendre una decisió.

Un cop cap a la Lluna, un trajecte que durarà quatre dies, "els controladors de vol supervisaran de prop el rendiment del motor, el guiat i les dades de navegació durant tota la maniobra per garantir que Orió es mantingui alineat amb precisió per al viatge d'anada", va aclarir la NASA.

La tripulació està conformada pels tres membres de la NASA: el comandant Reid Wiseman, l'especialista Christina Koch i el pilot Victor Glover, així com Jeremy Hansen, de l'Agència Espacial Canadenca (CSA). Després de la maniobra d'injecció lunar, el mateix Reid Wiseman es va encarregar de ser l'encarregat de posteritzar per a l'eternitat aquest moment, fotografiant el planeta Terra des de la nau espacial. El programa Artemis busca establir una presència permanent dels Estats Units al satèl·lit natural amb una base, a més d'assentar les condicions per a l'exploració de Mart.

» Cultura

“M’inspiro en les coses que em preocupen i em remouen”

La cantautora de Manresa Sara Roy presenta el dia 11 (20.30) a l'Espai Orfeó el pop electrònic del seu últim disc, 'Alter ego'

A. MEGÍAS GIL
Lleida

L'Espai Orfeó serà l'escenari el proper dissabte 11 d'abril (20.30 hores) del concert de la cantant i compositora de Manresa Sara Roy, que presenta a Lleida el seu últim disc, 'Alter ego', publicat fa una mica més d'un any, en el marc del Curtcircuit. Aquest treball és el segon de la seva trajectòria en solitari, després de publicar '(A)MAR' i el salt ha estat evident, amb una marcada influència del pop electrònic. “Jo soc més de folk, però volia trencar una mica amb la meua zona de confort”, explica l'artista, afegint que “la idea era tornar a la música que escoltava als 2000, aquelles dives del pop, i també tenia clar que volia fer algo canyero”.

Així, va arrencar un procés en que va anar publicant de forma individual



FOTO_Curtcircuit Sara Roy va ser la millor artista revelació dels Premis Enderrock 2024

unes cançons, que “van anar creixent de forma orgànica”, fins a completar aquest disc. 'Alter ego' està format per vuit cançons, una d'elles una versió del clàssic del pop internacional 'Dancing in the moonlight' i també una en castellà en col·labora-

ció amb el madrileny Alberto Vela. La major part, amb esperit força ballable, com 'Alta velocitat', 'Ja no m'importa' o la cançó que dona títol al disc, tot i que “també m'agraden les balades i posar una o dues”, amb exemples com 'Cor de cendra' o 'Parte de mí'.

I pel que fa a les lletres, diu que la temàtica pot ser molt variada: “m’inspiro en les coses que em preocupen, que em remouen”.

Durant el 2025, Sara Roy va presentar el disc en una llarga gira en format banda, mentre que en aquest 2026, ho farà en format

“És possible que a Lleida hi hagi alguna primícia”, diu l'artista

acústic acompanyada per Jordi Pinyot, guitarrista, baixista i que també ha fet de productor amb Genís Trani, Pep Saula i Sr. Chen.

La cantautora manresana, que va rebre el Premi Enderrock a la Millor Artista Revelació i la Millor Cançó d'Autor l'any 2024, també valora la tasca que fan iniciatives com el Curtcircuit; “és molt bona feina i fan sentir recolzat a l'artista emergent”.

A més de tots els concerts d'enguany, Sara Roy no deixa de treballar a l'estudi per treure més material i crear nous projectes; “d'aquí a no res, hi haurà molta música nova”, anuncia. De fet, diu, “és possible que hi hagi una primícia a Lleida”.



Radiadores

Servicios

Reparación y limpieza de radiadores e intercoolers.
Soldadura de aluminio con sistema TIG.
Comprobación de fugas a 90°
Fabricación de unidades especiales

Productos

Radiadores de aceite, de refrigeración y de calefacción
Intercoolers, condensadores y evaporadores de A.A.
Detectores de fugas
Líquido refrigerante y anticongelante
Piezas y recambios



60

AÑOS
1963 - 2023

Contigo

GRUPO
ASYSUM

Tel. 973 202 092



Augmenta la participació en el Campionat de Catalunya de la sardana esportiva

Enguany s'ha recuperat el campionat Gran B, en resposta a les noves necessitats les colles de la categoria gran

GENÍS CASANOVAS
@sardalleida
Lleida



La Federació Unió de Colles Sardanistes de Catalunya (UCS) ha decidit recuperar el campionat Gran B dins del Campionat de Lluïment de sardana esportiva, amb la voluntat d'adaptar-se millor a la realitat actual de les colles participants.

Aquesta iniciativa pretén facilitar la participació



FOTO_ FSCLL Els lleidatans Dolç Infern formaran part del grup B

de grups de nova creació o amb menys disponibilitat, ampliant així el nom-

bre d'equips inscrits sense afectar l'exigència competitiva del grup A. D'aquesta

manera, es busca un equilibri entre inclusió i nivell esportiu. La reintroducció del Gran B ha tingut una bona acollida: en total, 12 colles competiran al Campionat de Lluïment Gran, repartides entre 5 al grup A i 7 al grup B. L'organització ha valorat positivament aquesta resposta, així com la incorporació de la colla Violetes del Bosc al grup A, fet que consideren un pas destacat. Pel que fa a les condicions de participació, la diferència princi-

pal entre els dos grups rau en el nombre de concursos exigits: mentre que les colles del grup A han de participar en un mínim de 10 concursos, les del grup B només n'han de completar 3.

Pel que fa a les colles participants, al grup A hi prenen part Maig, de Barcelona; Mans Amigues, de Cassà de la Selva; Mare Nostrum, també de Barcelona; Mirant al Cel, de Sabadell, i Violetes del Bosc, de Barcelona. En el grup B, hi competeixen Amunt i Crits, de Terrassa; Dolç Infern, de Lleida; Galzeran, de Rubí; Nenúfars, de Banyoles; Sempre Tarragona Dansa i Tarragona Dansa, ambdues de Tarragona, i Solstici, de Barcelona.

Cal recordar, que enguany el concurs de Balaguer, el qual tindrà lloc el diumenge dia 8 de novembre, serà la darrera cita pel que fa al Campionat de Catalunya en les categories grans A i B.

Preixana obre la temporada d'aplec sardanistes a Ponent i el Pirineu

Tindrà lloc el dilluns 6 d'abril amb la Bellpuig Cobla

El municipi de Preixana (Urgell) acollirà el pròxim 6 d'abril la 54a edició de l'Aplec de la Sardana de Montalbà, una cita ja consolidada dins el calendari sardanista de les comarques de Ponent. L'esdeveniment tindrà lloc als voltants de l'ermita de Montalbà, un entorn emblemàtic que cada any reuneix dansaires, aficionats i públic en general per gaudir d'una jornada dedicada a la sardana i la cultura popular catalana.

La trobada comptarà amb l'actuació de la Bellpuig Cobla, que serà l'encarregada de posar música a les dues ballades



FOTO_ FSCLL Imatge d'arxiu d'un aplec sardanista

programades: una al migdia, a les 12.00 hores, i una altra a la tarda, a les 16.30 hores.

Un dels moments més destacats de la tarda, sens dubte serà l'estrena de la sardana *La campana de Tarroja* de Guillem Vilar. El

repertori matinal de la Bellpuig Cobla també inclourà sardanes com *40 anys i amunt!* d'Antoni Saladrigues, *Germanor* de Mercè Vidal o *Núria Feliu és sardana* de Jordi Paulí. Per la tarda, es ballaran unes altres nou sardanes.

Les sardanes, presents als Premis Enderrock

Els Premis Enderrock 440 –als millors discs de Clàssica i Jazz del 2025, ja han enunciat els guanyadors d'enguany. La votació popular ha distingit enguany al CD *Mare Mundi-Tribut al Mar*, de la Simfònica de Cobla i Corda de Catalunya, en la categoria de Millor Disc de Clàssica. El

disc és un homenatge musical al mar entès com a símbol de vida, moviment i emoció compartida. La formació ofereix una proposta multidisciplinària que valora la riquesa sonora del país amb una mirada oberta al món. Un viatge sonor que connecta paisatges i cultures.

agenda

6/4. Menàrguens
Ballada de sardanes
11.00 h Ermita de Santa Creu
Cobla Jovenívola d'Agramunt

6/4. Preixana
54è Aplec de Montalbà
12.00 h i 16.30 h. Ermita de Montalbà
Bellpuig Cobla

12/4. Rosselló
Concurs sardanista
12.00 h Avinguda Guillem de Rosselló
Cobla Jovenívola d'Agramunt

18/4. El Palau d'Anglesola
IV Aplec de la Sardana
18.30 h Pavelló Poliesportiu
Bellpuig Cobla i Cobla Vents de Riella

AGENDA

■ **Activitats****L'Art a l'Horta**

Edició de primavera del Festival cultural i agroturístic de Lleida, amb el concert del cantant lleidatà Lluís Sánchez i una observació astronòmica.

Lloc: Granja Pifarré. Lleida. 17.00 hores.

'Ruta Pedrolo'

Itinerari que recorre els indrets de la ciutat vinculats a la vida i obra de l'escriptor Manuel de Pedrolo

Lloc: Plaça Major. Tàrrrega. 11.30 hores.

Circ Raluy

L'històric circ presenta l'espectacle 'Terra', un homenatge al planeta que habitem.

Lloc: Recinte de les Firetes. Lleida. 18.30 hores.

■ **Exposicions****'La gran caïda de Max'**

Mostra sobre el procés de creació del còmic d'Àlex Martínez i Matías Tolsà.

Lloc: Llibreria Genet Blau. Lleida. Fins al 30 de maig.

'Instruments de l'ànima'

Mostra sobre els objectes materials esdevenien vehicles per a la transcendència a l'edat mitjana.

Lloc: Museu de Lleida. Fins al 14 de juny.

'Saber d'oïda'

Cristina Mejías proposa una experiència basada en l'escolta i en formes de coneixement no normatives.

Lloc: La Panera. Lleida. Fins al 24 de maig.

'Contrapastoral.**Art i pagesia'**

Exposició sobre la representació del món rural català en l'art i la relació entre ciutat, cultura i pagesia.

Lloc: Museu Morera. Lleida. Fins al 31 de maig.



Ramon Macià, durant l'entrega dels Premis Literaris de Tarragona el maig del 2024
Foto_Pere Ferré (Diari de Tarragona)

Ramon Macià, a Balaguer amb 'Ingràvids'

Ramon Macià presenta la seva novel·la, finalista del Premi Just M. Casero 2025, acompanyat del professor i escriptor Joan Biscarri.

Lloc: Llibreria L'Argonauta. Balaguer. 12.00 hores.

'Visions en femení'

Exposició col·lectiva de dones artistes que fan de l'art un territori d'alliberament i recerca identitària.

Lloc: Espai Cavallers. Lleida. Fins a l'11 d'abril.

'Botànica sensible'

Fotografies d'Antonio Ibars, pagès de Serós exiliat, dels anys 40 i 50.

Lloc: IEI. Fins al 16 de maig.

'Diu i nou diu precisament perquè no vol dir'

Exposició sobre la complicitat artística entre el poeta Carles Hac Mor i l'artista David Ymberson.

Lloc: IEI. Fins al 25 d'abril.

Diorames de Setmana Santa

Obres de Julián Sánchez Bravo, Fèlix Sánchez, Emili Tordera i Martha Pérez i el Calvari de José A. Ferrer.

Lloc: Cap. Peu del Romeu. Lleida. Fins al 4 d'abril.

'Afinitats compartides'

Mostra que analitza la confluència de les trajectòries

artístiques de Josep Guinovart i Conxa Sisquella.

Lloc: Espai Guinovart. Agramunt. Fins al 13 de setembre.

'Els joves infeliços'

Joan Pallé reflexiona sobre la condició juvenil contemporània a partir del text de Pier Paolo Pasolini.

Lloc: La Panera. Lleida. Fins al 24 de maig.

'T. CAMÍ [75]**ACCIONS'**

Exposició amb escultures de l'artista Ramon M. Teixidó i Camí.

Lloc: Cercle Belles Arts. Lleida. Fins al 14 de maig.

'Als marges'

Gemma París presenta un projecte comunitari que relaciona l'art contemporani, la salut i el territori.

Lloc: La Panera. Lleida. Fins al 24 de maig.

'Art, oli i territori'

Conjunt d'escultures femenines en pedra de l'ar-

tista Marta Pruna.

Lloc: Cuadrat Valley. Albagès. Fins a '11 de setembre.

'Animanimals'

Julia Ocker apropa l'animació contemporània a públic familiar.

Lloc: La Panera. Lleida. Fins al 24 de maig.

Anamari Tolsà

L'artista presenta 14 pintures a l'oli en què plasma l'essència de la flor.

Lloc: Bar Centro. Maldà. Fins al 2 de maig.

'Viure la mort'

Exposició sobre com les societats han pensat, viscut i interpretat la mort.

Lloc: Museu Tàrrrega Urgell. Fins al 28 de maig.

'Atlas'

Imatges d'Oscar Holloway, que reflexiona sobre la materialitat de la imatge.

Lloc: La Panera. Lleida. Fins al 24 de maig.

'El traç negre'

Mostra que analitza el vincle entre l'obra gràfica de Goya i Guinovart i la fotografia de García-Alix.

Lloc: Espai Guinovart. Agramunt. Fins al 7 de juny.

'Traços de memòria'

Exposició d'Amadeu Bonet amb obres de pintura digital i de tècnica mixta.

Lloc: Centre Cívic Bordeta. Lleida. Fins al 10 d'abril.

'Bernat pescaire escoltant Suso'

Instal·lació de l'artista Alba G. Corral, que dialoga amb l'univers sonor de Suso Saiz.

Lloc: Museu Morera. Lleida. Fins al 3 de maig.

'Psychoflage'

Instal·lació amb escultures inflables de l'artista Mónica Rikic.

Lloc: Museu Morera. Lleida. Fins al 16 de maig.

TURÓ DE LA SEU VELLA
www.turoseuvella.cat

Horari d'hivern
01/10 - 30/04

Seu Vella

De dimarts a divendres
10.00 - 13.30 / 15.00 - 17.30
Dissabtes: 10.00 - 17.30
Diumenges i festius
10.00 - 15.00

Castell del Rei/La Suda

De dimarts a dissabte
10.00 - 13.30 / 15.00 - 17.30
Diumenges i festius
10.00 - 15.00

973 230 653

turoseuvella

@turoseuvella



turóseuvella

CONJUNT DEL TURÓ DE LA SEU VELLA DE LLEIDA

Ribelles celebra la 34a paella popular de Setmana Santa

El poble noguerenc de Ribelles va acollir ahir un centenar de persones que van gaudir de la 34a paella popular de Setmana Santa i d'una gran festa. Aquesta iniciativa popular és de les més tradicionals del poble.



Arts de Ponent acull el talent de Joan Miquel Barrio i Dolos Dolcet

La galeria Arts de Ponent va inaugurar dimecres a la tarda la doble exposició de Joan Miquel Barrio i Dolos Dolcet, que podran visitar-se fins al 30 d'abril. Barrio mostra al públic el seu repertori artístic d'aquarel·les, mentre que Dolcet el seu talent amb l'oli.



D'excursió a Peramola i Organyà des d'Alpicat per celebrar les vacances

Trobada de Cosme García amb l'arquebisbe de Tarragona

El periodista Cosme García va mantenir una conversa amb l'actual arquebisbe de Tarragona, Joan Planellas, en la cobertura que va fer de la Setmana Santa de la capital tarragonina i de Reus.



El Col·legi de Procuradors estrena nova seu

L'Il·lustre Col·legi de Procuradors va estrenar aquesta setmana la nova seu amb la presència del conseller Ramon Espadaler. La degana del Col·legi, Macarena Ollé Corbella, va proferir un discurs, el mateix any que el Col·legi compleix 224 de la seva fundació.

PASSATEMPS

▼ AUTODEFINIT

	ORIFICI DEL COMENÇAMENT DEL TRACTE DIGESTIU	RELATIU O PERTANYENT A L'ALA	PLA	AVENIR, FUTUR	SAKE DESTIL·LAT	FAMÍLIA D'AMFIBIS ANURS		EN AQUEST LLOC	ARRENDAMENT	EN UNA CERTA QUANTITAT, NI POC NI GAIRE	DE BAIX PREU	ÀNEC COLL-VERD	RELATIU O PERTANYENT AL NAS O A L'APARELL OLFACITORI
GRONXAR	→	→	→	→	→	→		→	→	→	→	→	→
PERSONA QUE TÉ L'OFICI DE FER O VENDRE OLLES	→							→					
NOM DONAT A DIVERSOS REPTILS	→							→					
RELATIU A ÀRSACES	→							→					
	EXPOSICIÓ, COMENTARI	CIRCUMSTÀNCIA OPORTUNA	PART D'UN TOT DIVIDIT EN DUES PARTS IGUALS	ARREST, DETENCIÓ	PEÇA DE VESTIR QUE COBREIX EL DAVANT DEL COS			→					
NO SIMPLE	→	→	→	→	→			→					
OCEÀNIC	→							→					
PEIX QUE TÉ EL COS ALLARGAT	→							→					
EXISTIR	→							→					
NIUADA	→							→					
QUE COMPREN TOTES LES PARTS	→							→					

▼ HORÒSCOP

Àries



20 de març - 19 d'abril
Encara que els canvis en la teva vida s'han anat produint a poc a poc, ja res serà com al principi. No obstant això, no deixis que la nostàlgia i condicions i segueix endavant.

Taure



20 d'abril - 20 de maig
Si realment t'has proposat canviar, comença per ser totalment sincer amb tu mateix. Reconeix les teves faltes i posa tot la teva obstinació a corregir-les des de la seva pròpia arrel.

Bessons



21 de maig - 20 de juny
Una trucada telefònica canviarà avui tots els teus plans per al que queda de mes. Pot ser que aviat s'hagi acabat treballar per a uns altres sense obtenir a penes beneficis.

Cranc



21 de juny - 22 de juliol
A vegades, convertir les penes en alegries és només qüestió d'enfocament i de fortalesa psicològica. Si creus amb fermesa que pots donar-li la volta a la situació, ho aconseguiràs.

Lleó



23 de juliol - 22 d'agost
Flames molt l'atenció en aquests dies. Tots els ulls es claven en tu i això, a vegades, et posa nerviós. Pensa que és una oportunitat de consolidar el teu paper social.

Verge



23 d'agost - 22 de setembre
Si t'enfrontes a una decisió complicada en la qual col·lideixen la teva consciència i els teus interessos econòmics, fes cas a la primera. Hi haurà més ocasions de guanyar diners.

Balança



23 de setembre - 22 d'octubre
Una persona et confessarà avui els seus sentiments cap a tu i et sorprendrà gratament. Si ja estàs compromès i no correspons al seu amor, es clar i no concedeixis esperances inútils.

Escorpió



23 d'octubre - 21 de novembre
Ara entens com se senten les estrelles de cinema. Tothom té la seva mirada posada en tu pels teus últims assoliments i ets el centre d'atenció allà per on vas. No durarà massa.

Sagitari



22 de novembre - 21 de desembre
La venjança no és el camí. Tingues molt en compte el que has sofert i qui és el responsable, però passa la pàgina com més aviat millor o prolongaràs el sofriment per molt de temps.

Capricorn



22 de desembre - 19 de gener
Ficar la pota en situacions delicades és la teva especialitat i avui és un dia molt apropiat perquè tornis a fer-ho. Tingues més cura de l'habitual amb el que dius i amb el que fas.

Aquari



20 de gener - 17 de febrer
Tot passa en aquesta vida, fins i tot el que penses que mai podràs superar serà demà només un mal record. Pot ser que això no et deslliuri del dolor que sents, però t'ajudarà a relativitzar-lo.

Peixos



18 de febrer - 19 de març
La teva vida amorosa i de parella està en un moment àlgid i per a la teva felicitat és suficient amb estar al costat del teu estimat o estimada. Aquesta situació enriqueix la teva ànima.

▼ SUMAND

	2		12
			17
5	7		16
12	12	21	+

Col·loca tots els números de l'1 al 9 perquè es compleixin les sumes

▼ 7 DIFERÈNCIES



▼ SUDOKU

8			6		5			
	2						5	4
5	6		2	4	1		7	
	3			9	7	1		2
2	5	6					3	9
	1	7	3		6			
6			4	3	8	2		7
3	7	2		6		5		
1	8	4		5	2	3		

fàcil

▼ SOPA DE LLETRES

Amiga • Auditora • Cigonyar • Cotxada • Damer • Estómac • Gitarada • Kenaf

M G I T A R A D A I K Ñ
Ñ S J B B C K B G H T X
A E N L G S U Y S B R F
D S X B C C U B O C A H
Q T T C J C D V A S K O
H O P J I U S R Y F Y V
J M P G J G O N I L J M
O A D A X T O C S C Ñ X
K C H F I F A N E K P U
O G C D G G A Q Y G C D
F P U A I Ñ L X I A A J
L A R M R Z S B B L R Q
H D A E S Z F G M T O Y
F J L R R E Z C M Z S B

▼ MOTS ENCREUATS

	1	2	3	4	5	6	7	8	9	10	11
1											
2											
3											
4											
5											
6											
7											
8											
9											

HORIZONTALS: 1. Cop, trompada. | Estomatitis gangrenosa. • 2. Petit lòbul d'alguns artròpodes. | Indignació, ràbia. • 3. Sopa de fideus d'origen asiàtic. | Que és d'ideologia política extremista. • 4. Títol que tenien l'emperador de Rússia. | Desena lletra dels alfabetos hebreu i arameu. • 5. Acció de segar les messes. | Inspiració poètica. • 6. Glúcid, especialment monosacàrid. | Viudo. • 7. Competició esportiva. | Donar diners a una persona perquè faci alguna cosa. • 8. Vehicle rudimentari sense rodes. | Natural d'Etòlia. • 9. Persona que propaga la fe cristiana. | Que et pertany.

VERTICALS: 1. Mamífer artiodàctil de la família dels bòvids. | Qualitat d'allò que s'adapta a les circumstàncies. • 2. Temps suau i tranquil. | Peça de roba masculina. • 3. Ram petit de flors, d'herbes oloroses. | Xarxa clara i resistent. • 4. Apèndix del cos dels peixos. | Ventositat. • 5. Part interior d'una cosa. | Ampli, espaiós. • 6. Ocell negrós amb la cua llarga i el bec gros. • 7. Als regnes de València i d'Aragó, constitució. | Desafiament, provocació. • 8. Inútil. | Muntanya. • 9. Relatiu a la sortida d'un astre. | Totalitat. • 10. Que incorre en morositat. | Aire que s'escapa dels pulmons en l'expiració. • 11. Aparell per conrear el camp. | Corrent natural d'aigua.

▼ SOLUCIONS

Nº 4003

▼ AUTODEFINIT

B	I	A	L	D	I	A	R	C	O	M	P	O	S	T
O	L	L	E	R	A			O	C	E	A			
C	A	I	M	A	N			M	A	I	R	E		
A	R	S	A	C	I			E	S	T	A	R		
								N	I	A	D	A		
								T	O	T	A	L		
								R	E	L	A	T	A	R

▼ SUDOKU

8	4	3	6	7	5	9	2	1
7	2	1	9	8	3	6	5	4
5	6	9	2	4	1	8	7	3
4	3	8	5	9	7	1	6	2
2	5	6	8	1	4	7	3	9
9	1	7	3	2	6	4	8	5
6	9	5	4	3	8	2	1	7
3	7	2	1	6	9	5	4	8
1	8	4	5	2	3	7	6	9

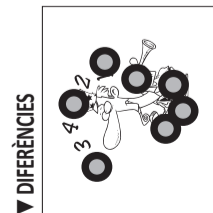

▼ SUMAND

1	2	9	12
6	3	8	17
5	7	4	16
12	12	21	+

▼ SOPA

M	G	I	T	A	R	A	D	A	I	K	Ñ
Ñ	S	J	B	B	C	K	B	G	H	T	X
A	E	N	L	G	S	U	Y	S	B	R	F
D	S	X	B	C	C	U	B	O	C	A	H
Q	T	T	C	J	C	D	V	A	S	K	O
H	O	P	J	I	U	S	R	Y	F	Y	V
J	M	P	G	J	G	O	N	I	L	J	M
O	A	D	A	X	T	O	C	S	C	Ñ	X
K	C	H	F	I	F	A	N	E	K	P	U
O	G	C	D	G	G	A	Q	Y	G	C	D
F	P	U	A	I	Ñ	L	X	I	A	A	J
L	A	R	M	R	Z	S	B	B	L	R	Q
H	D	A	E	S	Z	F	G	M	T	O	Y
F	J	L	R	R	E	Z	C	M	Z	S	B

6. OSA, VINDU, 7. LLIGA, UNTAR, 8. TIRÀS, ETOLI, 9. APOSTOL, TEU, VERTICALS: 1. TAR, SOLTA, 2. ORA, ESPUR, 3. POM, GAIRÓ, 4. ALETA, GAS, 5. DINS, VAST, 6. ANIL, 7. FUR, DUEL, 8. NULL, MUNT, 9. ORTIU, TOT, 10. MOROS, ALE, 11. ARADA, RIU.

SORTIDA ☀️ ↑ 07.37	POSTA ☀️ ↓ 20.24	MINVANT 🌙 10/04	NOVA ● 17/04	CREIXENT 🌙 24/04	PLENA ☉ 01/05
---------------------------------	-------------------------------	------------------------------	---------------------------	-------------------------------	----------------------------

EL TEMPS

Dia primaveral amb valors màxims de 24-26 °C

Pugen les temperatures màxims de forma generalitzada, de forma més notable al Pirineu. S'esperen valors entre 24 i 26 °C a la major part de les localitats. Serien més baixes a la Vall d'Aran, amb 18 °C a Vielha. Les mínimes en lleuger ascens en general, amb valors entre 5 i 7 °C. Dissabte amb un temps assolellat a tota la província, amb alguns núvols mitjans i alts poc significatius. El vent bufarà flux i variable.

AVANÇ DEMÀ

Jornada primaveral a tota la província, amb temperatures màxims de 27-28 °C a gran part de les localitats, més propis del mes de maig. Assolellat, amb núvols alts. A la tarda, podrien créixer alguns núvols d'evolució al Pirineu, sense descartar algun xàfec.

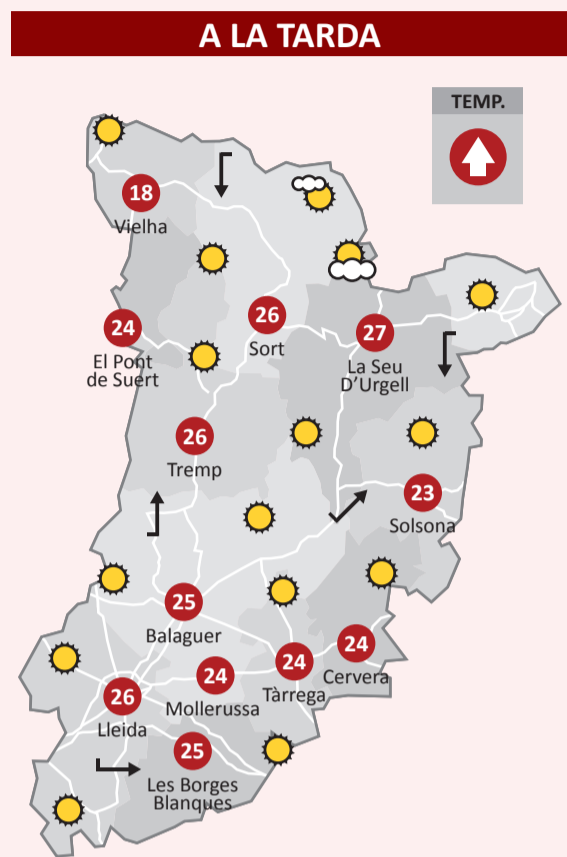
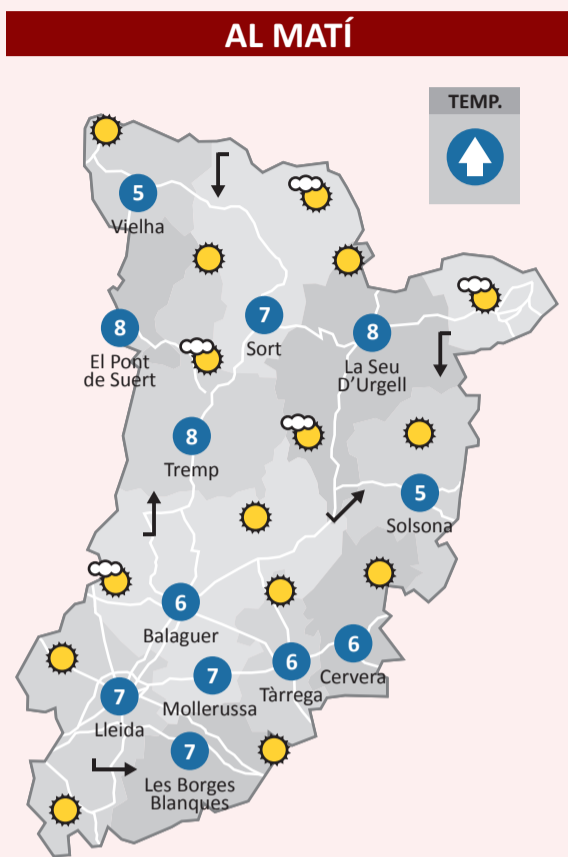

☀️ SOL	☁️ VARIABLE	☁️ NÚVOLS ALTS	☁️ NÚVOL	☁️ PLUGIM	☁️ XÀFEC	☁️ XÀFEC TEMPEST.	☁️ AIGUANEU	☁️ XÀFEC NEU	☁️ TAPAT	☁️ TEMPESTA	☁️ PLUJA	☁️ NEU	☁️ BOIRINA	☁️ BOIRA	= BOIRES MATINALS	○ VENT EN CALMA	↔️ VENT VARIABLE	→ VENT FLUIX	↔️ VENT MODERAT	↔️ VENT FORT	↔️ VENT MOLT FORT
--------	-------------	----------------	----------	-----------	----------	-------------------	-------------	--------------	----------	-------------	----------	--------	------------	----------	-------------------	-----------------	------------------	--------------	-----------------	--------------	-------------------

La Mañana Regalem dos cistelles de productes

Aconseguix amb **La Mañana** i **Caprabo** una de les 2 cistelles mensuals de productes

Com aconseguir la cistella? 🍏 🐔 🐟

Per tal de tenir una de les dues cistelles és obligatori ser subscriptor del diari La Mañana i entrar al nostre web lamanyana.cat i omplir el formulari que trobaràs a la secció **SORTEJOS** indicant que és per la cistella.

*Només podran participar en aquest sorteig els majors de 18 anys i subscriptors del diari en paper o digital. El guanyador/a haurà de recollir la cistella a les instal·lacions del diari La Mañana, al carrer Príncep de Viana, 27-29 de Lleida.

CATALUNYA AVUI

Temps estable i assolellat a tot Catalunya, amb el cel pràcticament serè. Les temperatures màxims en ascens a l'interior, assolint els 24-25 °C; pocs canvis o lleuger descens al litoral. Mínimes en lleuger ascens. El vent bufarà flux i variable.

ESpanyA AVUI

Pugen les temperatures, de forma notable al nord peninsular. Ambient assolellat i primaveral en general, superant els 20 °C a la major part del territori, i els 25 °C a moltes zones. Bufarà el vent de llevant amb cops forts a l'Estret.

TEMPERATURES I PREVISIÓ

	AVUI	DEMÀ
Andorra la V.	6° 20° ☀️	6° 22° ☁️
Baqueira/B.	2° 13° ☁️	3° 16° ☁️
Barcelona	11° 20° ☀️	12° 22° ☀️
Fraga	7° 26° ☀️	9° 29° ☀️
Girona	7° 25° ☀️	8° 26° ☀️
Manresa	5° 25° ☀️	7° 27° ☀️
Monzón	6° 24° ☀️	7° 26° ☀️
Ripoll	5° 23° ☁️	8° 24° ☁️
Tarragona	9° 22° ☀️	11° 21° ☀️
Zaragoza	9° 26° ☀️	10° 29° ☀️

CARTELLERA



TÀRREGA

PETER ZAK QUARTET / TALLAC JAZZ
Concert de jazz
Teatre Ateneu. Dissabte 11 d'abril. 20.30 hores.

El pianista californià Peter Zak encapçala el seu projecte de quartet. En la mateixa vetllada, l'agrupació Tallac Jazz interpretarà una selecció d'estàndards.
 TEL. 973 310 731



LLEIDA

'La brama del cérvol'
LA CALÒRICA
La Lotja
Dissabte 11 d'abril.
20.00 hores.

Una comèdia existencial i política, individual i col·lectiva. Ansietat, connexió i una rabiosa necessitat de viure experiències inèdites perfectament estàndards.
 TEL. 973 27 93 56



BALAGUER

'SCHERZO'
Concert del Miracle
Església del Miracle
Diumenge 12 d'abril
18.00 hores.

Grup de cambra format per quatre músics balaguerins (Gerard Nadal a la flauta travessera, Gemma Freixes i Núria Pascual als violins i Jordi Gallén al violoncel).
 TEL. 973 445 200

LLEIDA

JCA CINEMES ALPICAT

JCA CINEMES ALPICAT. AUTOVIA A-2. SORTIDA 458.
 TEL: 973 706 350

Venda anticipada a www.jcacinemes.com. Tota la informació a: facebook.com/jcacinemesalpicat.

Super Mario Galaxy (HD)(ESP)(7).....	Horaris: 16.00, 16.20, 18.00, 18.20, 20.00, 22.00
Super Mario Galaxy (HD)(CAT)(7).....	Horaris: 15.30, 17.30, 19.30
Super Mario Galaxy (3D)(ESP)(7).....	Horaris: 17.00, 19.00, 21.00
Lapònia (4K)(ESP)(12).....	Horaris: 15.30, 17.20, 19.10, 21.10
Noche de bodas 2 (4K)(ESP)(18).....	Horaris: 17.10, 19.20, 21.30
La Grazia (4K)(ESP)(12).....	Horaris: 20.20
Proyecto salvación (4K)(ESP)(7).....	Horaris: 15.50, 17.20, 18.50, 20.20, 21.50
Shelter el protector (4K)(ESP)(16).....	Horaris: 15.40, 17.50, 20.10, 22.20
Te van a matar (4K)(ESP)(16).....	Horaris: 20.45
Mary Anning i la platja dels dinosaures (HD)(CAT)(TP).....	Horaris: 15.35
Amarga Navidad (4K)(ESP)(12).....	Horaris: 17.40
Whistle: el silbido del mal (4K)(ESP)(18).....	Horaris: 22.40
Torrente, presidente (4K)(ESP)(16).....	Horaris: 15.30, 16.30, 17.30, 18.30, 19.40, 20.30, 21.40, 22.30
Tafiti y sus amigos (HD)(ESP)(TP).....	Horaris: 15.45
Hoppers (HD)(ESP)(TP).....	Horaris: 16.35, 18.40
Scream 7 (4K)(ESP)(18).....	Horaris: 21.30
Balandrau, vent salvatge (4K)(CAT)(12).....	Horaris: 19.55, 22.10
Cumbres borrascosas (4K)(ESP)(12).....	Horaris: 18.10
Aída y vuelta (4K)(ESP)(12).....	Horaris: 15.40
Hamnet (4K)(ESP)(12).....	Horaris: 15.45
La asistente (4K)(ESP)(16).....	Horaris: 20.50

SCREENBOX LLEIDA

SCREENBOX LLEIDA. C/PI I MARAGALL, 26. TEL: 973 300 027

Consultar horaris a www.screenbox.cat. Reserva d'entrades per WhatsApp al 630 743 981

Super Mario Galaxy (Castellà).....	Horaris: 10.15, 17.10, 19.00, 20.45
Super Mario Galaxy (Català).....	Horaris: 15.30
Lapònia (Castellà).....	Horaris: 12.10, 15.55, 18.00, 22.15
Calle Málaga (Castellà i VOSE-Àrab).....	Horaris: 12.10, 18.45, 22.00
La Grazia (Castellà).....	Horaris: 18.00, 22.30
La Grazia (VOSE-Italià).....	Horaris: Sense sessions
Incontrolables (VOSE-Anglès).....	Horaris: Sense sessions
El tercer hombre (VOSE-Anglès).....	Horaris: Sense sessions
Persépolis (VOSE-Francès i Persa).....	Horaris: Sense sessions
Proyecto salvación (Castellà).....	Horaris: 19.30, 22.10
Proyecto salvación (VOSE-Anglès).....	Horaris: 15.15
Altas capacidades (Castellà).....	Horaris: 10.15, 20.45
Yo te creo (Castellà).....	Horaris: 10.15, 17.25, 22.30
Amarga Navidad (Castellà).....	Horaris: 10.15, 18.30
Torrente presidente (Castellà).....	Horaris: 20.30
Te van a matar (Castellà).....	Horaris: 13.40
Shelter el protector (Castellà).....	Horaris: 12.00
Un altre home (Català).....	Horaris: 10.30
Maigret i la mort de l'ambaixador (Català).....	Horaris: 17.00
Una hija en Tokio (Castellà).....	Horaris: 14.10, 18.20
Hamnet (Castellà).....	Horaris: 16.25
Los domingos (Castellà).....	Horaris: 20.15
Balandrau, vent salvatge (Català).....	Horaris: 13.45, 20.00
Valor sentimental (Castellà).....	Horaris: 22.15
Sirât. Trance en el desierto (Castellà i VOSE-Francès).....	Horaris: 10.15
Una batalla tras otra (Castellà).....	Horaris: 13.45
Elegir mi vida (Castellà).....	Horaris: 13.30
Epic: Elvis Presley in concert (VOSE-Anglès).....	Horaris: 13.45
Pillion (Castellà).....	Horaris: 15.15
El arquitecto (Castellà).....	Horaris: Sense sessions
El último vikingo (Castellà).....	Horaris: 11.40
Tres adioses (Castellà).....	Horaris: 15.45
Tafiti i els seus amics (Català).....	Horaris: 12.00
Com cabres (Català).....	Horaris: 12.00

OCINE

C/ PERE DE CABRERA, 8

Venda anticipada a ocinepremiumlleida.es

Lapònia (4K)(ESP)(12).....	Horaris: 16.00, 20.00, 22.30
Noche de bodas (4K)(ESP)(18).....	Horaris: 16.00, 18.10, 21.30, 22.30

Super Mario Galaxy (HD)(ESP)(7).....	Horaris: 15.45, 16.15, 17.00, 17.30, 18.00, 18.15, 19.00, 19.30, 20.15, 20.30, 21.00, 22.00
Proyecto salvación (4K)(ESP)(7).....	Horaris: 16.00, 19.00, 20.15, 22.00
Shelter el protector (4K)(ESP)(16).....	Horaris: 16.20, 22.45
Torrente, presidente (4K)(ESP)(16).....	Horaris: 16.45, 18.10, 18.30, 19.00, 20.20, 21.00, 22.30
Hoppers (4K)(ESP)(TP).....	Horaris: 16.00, 17.45
Como cabras (HD)(ESP)(TP).....	Horaris: 15.40
Zootrópolis (HD)(ESP)(7).....	Horaris: 19.00

CIRCUIT URGELLENC

BALAGUER

TEL: 973 445 200

TORRENTE PRESIDENTE.....	Horaris: Div 18.00
PROYECTO SALVACIÓN.....	Horaris: Div 20.15 / Diss 20.15 / Diu 19.15
COMO CABRAS.....	Horaris: Diss 18.00
COM CABRES.....	Horaris: Diu 17.00

TÀRREGA

TEL: 973 302 705

SUPER MARIO GALAXY (Català).....	Horaris: Dime 18.15 / Dij 20.15 / Div 18.15 / Diss 20.15 / Diu 17.15 / Dill 20.15 -6€- (+65 -2€) / Dim 18.15 (VOSE) -6€-
SUPER MARIO GALAXY.....	Horaris: Dime 20.15 / Dij 18.15 / Div 20.15 / Diss 18.15 / Diu 19.45 / Dill 18.15 -6€- (+65 -2€) / Dim 20.15 -6€-
EPIC: ELVIS PRESLEY IN CONCERT.....	Horaris: Dime 18.00 (VOSE)
PROYECTO SALVACIÓN.....	Horaris: Dime 20.00 (VOSE) / Diss 20.00 / Diu 17.00 / Dill 20.30 -6€- (+65 -2€)
UNA HIJA EN TOKIO.....	Horaris: Dij 18.00 / Div 20.30 / Diss 18.00
TORRENTE PRESIDENTE.....	Horaris: Div 18.00 / Diss 20.30
RENTAL FAMILY.....	Horaris: Diu 20.00 / Dill 18.00 -6€- (+65 -2€) / Dim 20.30 (VOSE) -6€-
PEL·LÍCULA SORPRESA.....	Horaris: Dim 18.00 -6€-

MOLLERUSSA

TEL: 973 526 679

TORRENTE PRESIDENTE.....	Horaris: Div 18.00
PROYECTO SALVACIÓN.....	Horaris: Div 20.15 / Diss 20.15 / Diu 19.00, Dill 19.00 -6€- (+65 -2€)
COMO CABRAS.....	Horaris: Diss 18.00
COM CABRES.....	Horaris: Diu 17.00

BELLPUIG

TEL: 636 419 829

TORRENTE PRESIDENTE.....	Horaris: Div 19.00 / Diss 20.15 / Diu 19.15
COM CABRES.....	Horaris: Diss 18.00 / Diu 17.00

TREMPE

TEL: 674 049 355

TORRENTE PRESIDENTE.....	Horaris: Div 19.00
BALANDRAU VENT SALVATGE.....	Horaris: Diss 19.00
HOPPERS (Català).....	Horaris: Diu 19.00
FLORES PARA ANTONIO.....	Horaris: Dill 21.30 -6€- (+65 -2€)

VIELHA

TEL: 609 762 347

SUPER MARIO GALAXY (Català).....	Horaris: Dij 18.00 / Div 19.00 / Diss 20.15 / Diu 17.00 / Dill 18.00, 20.30 -6€- (+65 -2€)
SUPER MARIO GALAXY.....	Horaris: Diss 18.00 / Diu 19.15

AGRAMUNT

TEL: 973 610 519

AMARGA NAVIDAD.....	Horaris: Div 18.00 / Diss 20.15 / Diu 19.15
BALANDRAU VENT SALVATGE.....	Horaris: Div 20.30
COM CABRES.....	Horaris: Diss 18.00 / Diu 17.00

SOLSONA

ELS MISTERIOSOS CONTES DEL POMER.....	Horaris: Diss 18.30
TORRENTE PRESIDENTE.....	Horaris: Diss 21.30 / Diu 17.00
AMARGA NAVIDAD.....	Horaris: Diu 20.00 / Dill 21.30

TAMARITE

TEL: 679 170 650

VALOR SENTIMENTAL.....	Horaris: Diss 19.00 / Diu 19.00
COMO CABRAS.....	Horaris: Diu 17.00

MEQUINENSA

TEL: 687 960 301

FLORES PARA ANTONIO.....	Horaris: Div 22.00 -6€-
TORRENTE PRESIDENTE.....	Horaris: Div 18.00
BALANDRAU VIENTO SALVAJE.....	Horaris: Diss 20.00 / Diu 19.00

SAIDÍ

TEL: 974 478 000

MAIGRET Y LA MUERTE DEL EMBAJADOR.....	Horaris: Dij 22.00 / Diss 22.00
--	---------------------------------

The Other Side porta la màgia de Pink Floyd al Teatre de la Llotja

El tribut més fidel del país a la banda britànica inclou una gran posada en escena d'alta sofisticació tècnica

ANDRÉS RODRÍGUEZ
Lleida

La proposta escènica de la formació The Other Side, reconeguda com el millor tribut del país a la banda britànica, ofereix "una immersió total en el seu llegat" amb una gran posada en escena d'alta sofisticació tècnica que el dia 12 impregnarà de màgia el Teatre de la Llotja.

Aquesta expedició sensorial, que destaca per una fidelitat tècnica aclaparadora, proposa recuperar la sofisticació i el misteri de la mítica banda a través de peces mestres del calibre de 'Comfortably Numb', 'Shine On You Crazy Diamond' o 'Wish You Were Here'.



FOTO_ Borderline El desplegament audiovisual inclou un so de precisió mil·limètrica i la seva icònica pantalla

La banda està formada per Shanti Gordi en la veu principal i teclats, el pols rítmic de Pere Moll a la bateria i Toni Olmedo al baix, el saxofon de Marc Bosch i les guitarres de Pedro Sánchez i Simó Bosch, amb les veus de Judith Uris i Joana Melià.

The Other Side introdueix l'espectacle en un viatge antològic pel rock simfònic cedint protagonisme al catàleg de Roger Waters i David Gilmour, allunyant-se de convencionalismes per erigir-se com un tribut d'una sofisticació tècnica excel·lent.



FOTO_ Iolanda Sebé Julieta Brur, artista argentina establerta a Berlín, debuta amb 'The heart of the heart'

Protomaterial estrena com a novetat tres artistes amb sensibilitat experimental

"El nostre catàleg abasta un ampli espectre de música experimental i ens enorgullim de la diversitat del que publiquem", resa una nota del segell lleidatà Protomaterial Records.

Els tres artistes que ara presenten son això: música amb sensibilitat experimental i autèntica ambició artística.

En capçalant la primavera hi ha Julieta Brur el debut de la qual arriba el 5 de juny amb deu cançons al voltant de temes com l'empatia, el perdó i l'obertura radical. El duo Vinès Fantast fa un avanç del seu EP 'Beast Within' i Pol Tonin va publicar ahir el seu àlbum de debut, 'New Home'.

ANDRÉS RODRÍGUEZ



Amb passió...

MELO-MALO

Recordo que em van dir que si algú necessita religió per ser bo, llavors aquesta persona no és bona, és com un gos ensenyat. Estem tancant una santa setmana, Setmana Santa, en què és més la celebració de les vacances que no pas la devoció que es predica. Les creences s'han anat diluint a causa de tantes mentides perquè viure en la ignorància resulta grat fins que s'obren els ulls per descobrir que la veritat és una altra. Quan vaig començar a fer els meus primers passos per aquesta existència vaig ser dels que estaven cecs per la doctrina cristiana, però conforme vaig anar creixent amb els seus testimonis, en no trobar més resposta que la fe a moltes de les meves qüestions, em vaig anar apartant d'una cosa que, com mai no es demostrarà

andresrodriguez@lamanyana.es

el contrari, és una altra d'aquelles grans mentides que alimenten la ignorància de la humanitat. Les celebracions s'han de fer per convicció, no pas per imposició. Tot s'ha tornat materialista, avui dia la gent coneix el preu de tot i el valor de res. Canvien els temps però la humanitat no canviarà mai i és una pena que no sàpiguem passar per aquesta vida somrient, tasca àrdua tal com bufen els vents d'una política que s'hauria de tallar amb tant de mamoneig. Hauríem de tenir molt clar que només es viu una vegada i no cal desapropiar ni un sol sospir. Los Suaves pregunten

"Qué hace dios sentado ahí arriba haciendo trampas al barajar" i Luis Eduardo Aute ens diu que 'Anda suelto Satanás' sentint compassió amb passió... Oh yeah!

■ Avui dia la gent coneix el preu de tot i el valor de res



FOTO_ Club del Disco Una oportunitat poc habitual de veure a Mike Clark, una figura històrica del jazz

Mike Clark apadrina el debut de Latinez, al Cafè del Teatre

'Introducing Alejandro Latinez' és l'àlbum de debut del guitarrista peruà Alejandro Latinez, gravat a Nova York amb una de les seccions rítmiques més sòlides i reconegudes del jazz contemporani: el bateria Mike Clark i el contrabaixista Jordi Teepe.

El Cafè del Teatre acull demà (20.00 hores. 19 i 22 euros) la presentació del guitarrista apadrinat per Jordi Teepe, músic destacat de l'escena novaiorquesa, i Mike Clark, figura clau del jazz-funk i membre dels Headhunters d'Herbie Hancock.

TELEVISIÓ



3

FUTBOL: 23.00 H.**GOL A GOL**

«Atlètic de Madrid-FC Barcelona». Postpartit. El programa ofereix un resum del partit entre l'Atlètic de Madrid i el conjunt blaugrana, amb les millors imatges i les declaracions dels protagonistes.

1

09.00 I ARA QUÈ?

«David Uclés i Rodrigo Cuevas». Amb Sílvia Abril.

10.00 VIAJE AL CENTRO DE LA TELE.

13.05 D CORAZÓN.
13.55 L'INFORMATIU.
14.25 D CORAZÓN.

14.55 TELEDIARIO 1.**15.45 DEPORTES 1.****15.50 LA SUERTE EN TUS MANOS.****15.55 SESIÓN DE TARDE.**

«Los milagros del cielo». Quan la Christy descobreix que l'Anna, la seva filla de 10 anys, té una malaltia rara sense solució, comença a buscar incansable una cura per a la seva filla. L'Anna té llavors un estrany accident i és rescatada. A partir d'aquest moment, la família comença a experimentar esdeveniments miraculosos que deixen els metges i la comunitat desconcertats i emocionats.

17.40 SESIÓN DE TARDE.

«Educando a mamá». La Grace és una mare soltera que ha de fer malabars per arribar a final de mes fins que decideix casar-se amb el doctor Hartford, amb la intenció de donar a la seva filla de tretze anys l'atenció que necessita.

19.05 CINE DE BARRIO. PRESENTACIÓN.**19.10 CINE DE BARRIO.**

«La tonta del bote». La Susana és una noia òrfena poc agraciada, ingènua i maldestra que viu amb la senyora Engracia, a qui fa de criada. Com que no té diners, la senyora lloga una habitació al Felipe, un home amb mala fama però que cau molt bé.

20.55 TELEDIARIO 2.**21.25 DEPORTES 2.**

Espai dedicat a la informació d'actualitat esportiva.

21.30 INFORME SEMANAL.

Amb Lourdes Maldonado.

22.05 PLAN DE CINE.

«No es tan fácil».

23.55 PLAN DE CINE 2.

«Florence Foster Jenkins».

01.40 CINE.

«Los puentes de Madison».

2

07.25 RTVE RESPONDE.**08.00 LOS CONCIERTOS DE LA 2.****09.40 ASTROBIOLOGÍA, LA SUPERCIENCIA.****10.40 WILD LATAM.****12.35 CUINA BRUTAL.****13.55 L'INFORMATIU.****14.25 TURISME RURAL AL MÓN.**

«Suècia».

15.00 ENTRE VINYES.

«D. O. Penedés».

15.25 SABER Y GANAR FIN DE SEMANA.

Versió de cap de setmana del popular concurs de la cadena que, els dissabtes i diumenges, té sis participants que competeixen dividits en dos equips identificats per colors que proven de guanyar el màxim de punts.

16.20 GRANS DOCUMENTALS.

«Relats de Zàmbia» La Plana de Liuwa és un pasturatge immens a l'extrem occidental de Zàmbia.

17.10 GRANS DOCUMENTALS.

«Nascuts a la tempesta» Els animals del nord s'enfroten a l'empitjorament del temps a la tardor i als primers rigors de l'hivern.

18.05 5 DIES A...**19.00 PUNTS DE VISTA.****20.00 UNA TARDA AMB...**

«Marimer Pérez».

20.30 I ARA QUÈ?

Sílvia Abril rep Laura Escanes i Carolina Iglesias per conversar sobre les relacions i la pressió digital. Durant la trobada, Escanes aprofundeix en aspectes personals, com ara la seva separació i el futur de la seva filla. Iglesias, per part seva, explica com transforma l'odi a les xarxes en motivació personal. La cita entre creadores de contingut conclou amb un repte físic en llits elàstics.

21.15 LA VUELTA AL MUNDO EN 80 LIKES.

«Malta».

23.00 SANTOS OFICIOS.**00.45 LA NOCHE TEMÁTICA.**

3

07.00 NOTÍCIES 3CATINFO.**11.20 JOC DE CARTES.****13.50 ZONA ZÀPING.****14.30 TELENOTÍCIES MIGDIA.****15.35 TARDA DE CINE.**

«Fátima». Portugal, 1917. Tres nens afirmen haver vist la Mare de Déu a Fátima. Les seves revelacions enfurismen el govern i algunes persones de l'Església, que intenten convèncer-los que es retractin de la seva història. A mesura que la notícia de les seves visions s'estén, milers de pelegrins acudeixen al poblet portuguès amb l'esperança de presenciar un miracle.

17.35 TARDA DE CINE.

«La impaciència del cor». Amb la imminent Primera Guerra Mundial com a teló de fons, l'Anton, un oficial obediència, inicia una amistat amb la filla del baró, l'Edith, que es troba posturada en una cadira de rodes. A mesura que la seva relació evoluciona, l'Anton busca entre els seus sentiments, incapaç de decidir què ha de fer.

19.40 TÀNDEM.

«Puòg de Sant Llop». Troben el cadàver d'una dona estès entre les vinyes al peu del pic Saint-Loup. Ella vivia amb un enòleg, però els investigadors descobreixen que s'havia tornat a casar uns dies abans amb el seu exmarit, el qual ha desaparegut.

20.30 AL COTXE.

«Eudald Carbonell: A París vaig viure al metro». A Eudald Carbonell no li va resultar fàcil convertir-se en un dels arqueòlegs més reconeguts a escala internacional.

21.00 TELENOTÍCIES VESPRE.**22.05 PICAP: 40 ANYS CREAT ESPAI MUSICAL CATALÀ.****23.00 GOL A GOL.****00.30 CINE.**

«El despertar».

33

06.49 MASHA I L'OS.**07.27 POP, LA CIUTAT DE PAPER.****08.11 EL MIC I ELS SEUS AMICS.****08.42 TITÓ.****09.15 LA PATRULLA PELUDA.****10.52 PROJECTE BETA.**

«9a temporada sencera».

12.14 MANDUKA DUO.**13.15 CINE.**

«Miraculous World: Londres, la course contre le temps».

14.03 CONDE & FONDE.**14.21 EL XAI SHAUN.****15.34 CINE.**

«Els dotze treballs d'Astèrix». L'any 50 aC a la Gàl·lia ocupada pels romans, un poblat gal resisteix als atacs insistents dels invasors. El Cèsar sap que cal fer alguna cosa per evitar veure humiliat i ridiculitzat. Per això obliga els habitants del poblat que triïn dos representants que han de superar 12 proves que només els déus podrien resistir.

16.52 TITÓ.**17.26 LA PATRULLA PELUDA.****18.32 VIATGES POKÉMON.****19.13 CINE.**

«El detectiu Conan: Black Iron Submarine». Enginyers de tot el món es reuneixen a l'illa Hachijo-jima per a l'operació del Pacific Buoy, un nou mètode que connecta els sistemes de càmeres policials d'arreu del planeta i permet el reconeixement facial. Mentrestant, el Conan i la seva colla visiten l'illa per veure balenes. De sobte, reben una trucada de telèfon del Subaru, un estudiant i agent de l'FBI, que els informa de l'assassinat d'un empleat de l'Europa a Alemanya.

21.00 EL SECRET DE LES ROQUES.

«El gres».

21.52 EL DOCUMENTAL.

«Reinosa 1987». Treball que narra els impactants fets que van tenir lloc a la petita localitat càntabra de Reinosa a causa de les polítiques de reconversió industrial impulsades durant els anys 80.

23.18 VIATGES INSÒLITS.

«Últims dies al Japó» i «El Cairo».

3

07.00 PELOPICOPATA.**08.15 LOS MÁS...****12.55 COCINA ABIERTA CON KARLOS ARGUIÑANO.****13.55 LA RULETA DE LA SUERTE.**

Amb Jorge Fernández. Concurso en el que los participantes tienen que adivinar, con el uso de consonantes y compra de vocales, la palabra o frase que se esconde tras un panel en blanco.

15.00 NOTICIAS 1.**15.45 DEPORTES.****15.55 EL TIEMPO.****16.00 MULTICINE.**

«Sombras en el bosque». La Fanny Legoff, una biòloga reconeguda i admirada, fa més de quinze anys que viu a París. Va deixar la facultat de Brocéliande quan encara estudiava després que desaparegués la seva millor amiga, la Laura, i se sospitès d'ella. Quan rep un paquet amb una falç coberta de sang seca i una carta que torna a acusar-la de ser la responsable de la desaparició de la seva amiga, la Fanny decideix tornar allà on va començar tot.

21.00 NOTICIAS 2.**21.45 DEPORTES.****21.55 EL TIEMPO.****22.10 ATRAPA UN MILLÓN.**

Los concursantes tienen que responder a ocho preguntas. Las cuatro primeras tienen cuatro opciones de respuesta, pero solo una es la buena, mientras que en las siguientes tres tienen tres opciones de respuesta. A continuación, en la octava y última pregunta, los concursantes se lo juegan al Todo o nada: solo hay dos opciones, una verdadera y otra falsa.

03.00 SPORTIUM GAME SHOW.**03.45 LA TIENDA DE GALERÍA DEL COLECCIONISTA.****04.45 JUWELO.**

3

07.55 VOLANDO VOY.

«Gran pozo de Cantabria», «Los Flysch del País Vasco» i «Comarca de Gorbeia, Álava».

11.25 VIAJEROS CUATRO: ÁLAVA.

«Álava» i «México».

14.00 NOTICIAS CUATRO.**14.55 ELDESMARQUE CUATRO.****15.25 EL TIEMPO.****15.40 HOME CINEMA.**

«La momia: la tumba del emperador Dragón». L'explorador Rick O'Connell s'ha d'enfrontar al ressuscitat emperador Han en un conte èpic que comença a les tombes de l'antiga Xina i acaba als gelats cims de l'Himàlaia. En aquesta nova aventura, el Rick té per companys el seu fill Alex, la seva esposa Evelyn i el germà d'aquesta, el Jonathán.

17.45 HOME CINEMA.

«Astèrix y Obélix al servicio de su majestad». Any 50 aC. Per saciar la set de conquestes, Cèsar decideix envair amb les seves glorioses legions la regió de Bretanya. La victòria és ràpida i gairebé total: hi ha un petit poblat bretó que resisteix, però les seves forces es debiliten. Cordèlia, la reina dels bretons, decideix enviar el seu oficial més lleial a buscar ajuda a la Gàl·lia.

20.00 NOTICIAS CUATRO.**20.55 ELDESMARQUE CUATRO.****21.05 EL TIEMPO.****21.10 FIRST DATES.****22.10 EL BLOCKBUSTER.**

«La momia». Després de passar molt de temps sepultada a les profunditats del desert, una princesa d'una antiga civilització es desperta en l'actualitat per venjar-se d'aquells que li van arrabassar el destí.

23.55 CINE CUATRO.

«La milla verde».

**La segona de Rakhmàninov**

Orquestra Simfònica de Barcelona i Nacional de Catalunya (OBC)

Dissabte, 11 d'abril - 20.00 h - AUDITORI

Més informació i venda d'entrades a: cultura.paeria.cat

Col·labora

Generalitat de Catalunya
Departament de Cultura

Organitza





PEL-LÍCULA: 17.20 H. TENET

Armat amb una sola paraula, Tenet, i lluitant per la supervivència del planeta, el protagonista viatja a un món crepuscular d'espionatge internacional en una missió que supera els límits del temps real.



PEL-LÍCULA: 22.05 H. NO ES TAN FÁCIL

La Jane és mare de tres fills ja adults. Tot i que està divorciada des de fa anys, manté una relació amistosa amb el seu exmarit, el Jake. Però quan han de viatjar junts per assistir a la graduació d'un dels seus fills, la relació es fa malbé.

TDT

MOVISTAR PLUS+

07.39. ONE ZOO THREE. «Visita al veterinario» i «Paraíso invernal». 08.25. LA HISTORIA DEL PANTEÓN DE ROMA 09.22. LUCHA DE GIGANTES 2026 11.01. CINE. «Amigos imaginarios». 12.40. EUROFIGHTERS 13.39. LA HISTORIA DEL ORIENT EXPRESS. i. 15.15. LA CASA DEL FÚTBOL PREVIA 16.08. LALIGA EA SPORTS 18.15. DEPORTEPLUS+ 18.51. EL CONSULTORIO DE BERTO 19.37. ILUSTRES IGNORANTES 20.10. DEPORTEPLUS+ 20.50. THE EMIRATES FA CUP 23.00. DEPORTEPLUS+ 00.25. UNIVERSO VALDANO 01.22. CINE. «Devuélmela». 03.02. BILLIE EILISH EN CONCIERTO 04.46. WICKED: ONE WONDERFUL NIGHT

DMAX

07.07. TE LO DIJE. «A tope», «Capitol 5.17» i «Capitol 5.18». 09.22. EL LIQUIDADOR. «Pancita arriba», «Amigos con beneficios», «Cuanta más barrera...», «Encuentros breves», «Sería la tetera» i «¿Cuál es tu filete?». 11.32. ¡ME LO QUEDO! «Los siete hábitos de investigadores muy eficientes», «Incluso los veteranos se ponen tristes», «Hay que ser rápido en Wiedgiemont High», «Comportamientos compulsivos» i «El adivino adivina». 13.57. INGENIERÍA ABANDONADA: ESTADOS UNIDOS. «Capitol 4.2», «Capitol 4.3» i «Capitol 4.4». 16.29. DESMONTANDO LA HISTORIA LAS SIETE MARAVILLAS. «Las siete maravillas de la Biblia». 18.16. MARAVILLAS SAGRADAS CON DENNIS QUAID. «¿Dónde están las arcas?». 19.03. SEPRONA EN ACCIÓN. «Capitol 2.6», «Capitol 2.7», «Capitol 2.8», «Capitol 2.9» i «Capitol 2.10». 21.07. 091: ALERTA POLICÍA. «Capitol 9.4», «Capitol 6.6», «Capitol 5.9», «Capitol 7.1» i «Capitol 7.2». 01.26. GRABACIONES DE UN ASESINATO. «Muerte en Robinswood Lane». 02.14. EN LA MENTE DE UN PRO 03.03. EL TRIÁNGULO DE ALASKA. «Feria encantada», «Fantasmas de la mina de la independencia» i «Los secretos del Monte Hayes». 05.10. CONTROL DE FRONTERAS: ESPAÑA.

BOING

06.48. EL ASOMBROSO MUNDO DE GUMBALL 07.34. EL SHOW DE TOM Y JERRY 07.56. BATWHEELS 08.21. LOONEY TUNES CARTOONS 09.22. DORAEMON, EL GATO CÓSMICO 11.03. EL MARAVILLOSAMENTE EXTRAÑO MUNDO DE GUMBALL 11.30. TINY TOONS: LOONIVERSIDAD 11.58. TEEN TITANS GO 12.14. BUGS BUNNY: ¡IMANOS A LA OBRA! 12.42. LOONEY TUNES CARTOONS 13.15. LANA BARBALARGA 13.43. CLARENCE 13.55. DORAEMON, EL GATO CÓSMICO 15.16. CINE. «COMO PERROS Y GATOS: LA PATRULLA UNIDA». 16.54. LOONEY TUNES CARTOONS 17.54. EL SHOW DE TOM Y JERRY 18.46. GRIZZY Y LOS LEMMINGS 19.12. EL BEBÉ JEFAZO: VUELTA A LA CUNA 20.06. DORAEMON, EL GATO CÓSMICO 21.28. CINE. «DORAEMON Y LA REVOLUCIÓN DE LOS ROBOTS». 23.36. LOS THUNDERMAN 00.24. DRAGON BALL SUPER

CLAN

06.33. POLINÓPOLIS 06.44. UNA CASA DE LOCOS 07.27. BOB ESPONJA 08.11. BLUEY 08.47. LA CASA DE MICKEY MOUSE 09.12. SUPERKITTIES 09.37. IRON MAN Y SU SUPEREQUIPO 10.02. BLUEY 10.17. LA CASA DE MUÑECAS DE GABBY 11.23. PEPPA PIG 12.03. POCOYÓ 12.31. THE WAWIES 12.59. LA PATRULLA CANINA 14.05. AGUS Y LUI, CHURROS Y CRAFTS 14.21. CINE. «Los Croods: una nueva era». 15.47. BLUEY 16.02. SPIDEY Y SU SUPEREQUIPO 16.27. BLUEY 17.03. CINE. «10 vidas». 18.23. CINE. «Los Croods: una nueva era». 19.47. CINE. «Bob Esponja, la película». 21.03. CINE. «Godzilla vs. Kong». 22.44. CINE. «Exodus: Dioses y reyes». 01.01. DECOMASTERS 03.47. CUÉNTAME CÓMO PASÓ. «Una película española» i «Las viejas heridas». 06.11. POLINÓPOLIS

TELEDEPORTE

09.45. CONEXIÓN VINTAGE. At. Madrid-FC Barcelona. 10.55. PRIMERA FÚTBOL SALA IBERDROLA (D). LBTL Futsal Alcantarilla-Melilla CD Torreblanca. 12.55. LIGA NACIONAL DE FÚTBOL SALA (D). ElPozo Murcia Costa Cálida-Jimbee Cartagena Costa Cálida. 14.50. ISMF WORLD CUP. Prueba Villars Sur Ollon. 15.15. OXFORD VS CAMBRIDGE (D). 16.00. GRAN ESTADIO (D). 16.30. LIGA FEMENINA ENDESA (D). Club Joventut de Badalona-Perfumerías Avenida. 18.30. LIGA PLENITUDE ASOBAL (D). Cajasol Ángel Ximénez Puente Genil-Barça. 19.55. LIGA GUERRERAS IBERDROLA (D). Costa del Sol Málaga-Super Amara Bera Bera. 21.30. ESTUDIO ESTADIO, LA JORNADA (D).



07.40 ENPHORMA.
08.00 LOVE SHOPPING TV.
08.30 GOT TALENT ESPAÑA: MOMENTAZOS.
09.15 GOT TALENT ESPAÑA.
Amb Santi Millán.

11.30 MÁS QUE COCHES.
Amb Gonzalo Serrano. Espai dedicat als cotxes més potents del mercat.

12.30 EL PRECIO JUSTO.

14.55 INFORMATIVOS TELECINCO.
15.35 ELDESMARQUE TELECINCO.

Espai dedicat a la informació esportiva.

15.45 EL TIEMPO.
16.00 ¡FIESTA!

Amb Emma García. Espai que aposta per l'entreteniment i la crònica social, amb entrevistes i convidats del món del cor i dels diferents concursos de la cadena.

21.00 INFORMATIVOS TELECINCO.

21.35 ELDESMARQUE TELECINCO.

21.45 EL TIEMPO.



22.00 GOT TALENT ESPAÑA.

«Segunda semifinal». El programa afronta la segona semifinal amb el llistó ben alt, després de la primera ronda, i amb dotze artistes més disposats a guanyar un lloc a la gran final. Entre els semifinalistes, hi figuren propostes que ja van destacar a les audicions, com la de Duo O and S, uns acrobates tanzans que tornen amb un número d'una exigència tècnica superior. També trepitja l'escenari de nou AM Dance Studio, el grup portuguès que va aconseguir el passí d'or de Lorena Castell abans d'acabar l'actuació, que porta una proposta pensada per confirmar el seu potencial. Amb Santi Millán. Amb la col·laboració de Carlos Latre, Lorena Castell.

00.50 SUPERVIVIENTES. RESUMEN DIARIO.



07.25 EQUIPO DE INVESTIGACIÓN.

Programa d'investigació en què, a través de reportatges monogràfics, es tracten temes d'actualitat en profunditat.

Amb Glòria Serra.

08.30 ARUSER@S WEEKEND.

Edició del cap de setmana d'Aruser@s, espai que comenta l'actualitat del dia, les tendències i els vídeos més virals amb un estil àgil, fresc i dinàmic. A més, el programa s'aproxima a l'actualitat social, televisiva i del cor amb grans dosis d'humor i amb un ampli ventall de col·laboradors i convidats.

Amb Hans Arús.

10.30 EQUIPO DE INVESTIGACIÓN.

14.00 LA SEXTA NOTICIAS 1ª EDICIÓN.

15.00 LA SEXTA DEPORTES.

15.15 LA SEXTA METEO.

15.30 CINE.

«Next». Cris Johnson és un home que és capaç de saber què passarà en el futur, encara que només uns minuts més enllà del moment present. Aquest talent li va molt bé en la seva feina com a mag i mentalista en un sòrdid club de Las Vegas. És un do que també té la seva utilitat a les taules de black jack, especialment quan va una mica curt de diners. Però quan l'amenaça d'un atemptat plana sobre la ciutat de Los Angeles, l'agent Callie Ferris també vol treure'n partit.

17.20 CINE.

«Tenet».

20.00 LA SEXTA NOTICIAS 2ª EDICIÓN.

20.50 LA SEXTA METEO.

21.00 LA SEXTA DEPORTES.

21.15 SÁBADO CLAVE.

21.45 LA SEXTA XPLICA!

José Yéllamo, juntament amb un grup d'analistes i ciutadans, mira de trobar solucions als problemes que més afecten els espanyols fent un repàs exhaustiu de l'actualitat nacional i internacional. El programa aborda també les últimes notícies polítiques i socials de la setmana.

01.45 EQUIPO DE INVESTIGACIÓN.



07.45 3CATINFO ESPORTS.

08.05 PRIMERA FEDERACIÓ.

«CD Eldense-CE Europa».

09.45 PITCH&CAT.

El programa és una proposta àgil, fresca i dinàmica per aprendre i descobrir els secrets del Pitch & Putt, un esport similar al golf en què els forats tenen distàncies molt més curtes i que es juga amb un nombre de pals més reduït.

09.55 MIC FOOTBALL.

«U14». Quarts de final. Comentarista: Jordi Fargas.

10.50 ZZ.

10.55 MIC FOOTBALL.

«U14». Quarts de final. Comentarista: Jordi Fargas.

11.55 Lliga F.

«Granada CF-RCD Espanyol». Des de la Ciudad Deportiva del Granada FC.

13.55 MIC FOOTBALL.

«U14». Quarts de final.

14.55 ZONA ZÀPING.

15.20 PBA WORLD CHAMPIONSHIP.

«Daniel Sánchez-Semih Sayginer».

16.25 Lliga Nacional de Fútbol Sala.

«Barça-Noia Portus Apostoli». Comentarista: Xavi Lorente i Jordi Garcia. Des del Palau Blaugrana.

18.10 ESPORT CLUB CAP DE SETMANA.

18.25 Lliga Plenitude ASOBAL.

«Cajasol Ángel Ximénez Puente Genil-Barça». Des del Pabellón Municipal Alcalde Miguel Salas.

20.00 GOL A GOL.

«Atlético de Madrid-FC Barcelona». Prèvia.

20.55 UN DIA DE PARTIT.

«Atlético de Madrid-FC Barcelona».

22.55 Lliga Nacional de Fútbol Sala.

«Barça-Noia Portus Apostoli».

00.30 3CATINFO ESPORTS.

00.50 GOL A GOL.

«Atlético de Madrid-FC Barcelona». Postpartit.



08.30 SINDICATS.

09.00 LINKUP 2026.

11.45 GAUDEIX LA FESTA.

12.00 PROCESSÓ DEL SANT ENTERRAMENT DE LLEIDA.

14.00 SPI+TV.

Cada setmana, t'ofereix una visió completa de l'abundància d'opcions que ofereixen les plataformes digitals més conegudes

14.30 CINQUANTA ANYS DE DEMOCRÀCIA?

15.00 CAFÈINA.

16.00 CATALUNYA STARS.

«Millors moments del Campionat de Catalunya de Patinatge artístic».

18.15 EL BALL DE LA MOIXIGANGA.

El Ball de la Moixiganga a càrrec de l'Esbart Dansaire Sícors de Lleida és la representació escènica de la Passió amb dansa i música. És una manifestació artística singular de la ciutat de Lleida que escenifica de forma solemne i emotiva les diferents escenes i quadres de la Passió de Crist. La narració anirà a càrrec del periodista Jordi Sebastia.

18.30 CONCERT SABOR DE GRÀCIA. 30 ANYS.

Sabor de Gràcia és una autèntica institució de la rumba catalana. El grup liderat per Sicus Carbonell celebra 30 anys sobre l'escenari i ho fa amb un gran concert a la Sala Paral·lel 62, acompanyat per la seva banda i molts artistes convidats. Els músics de la banda, juntament amb la Plataforma per la Defensa de la Rumba Catalana, treballen perquè aquest gènere musical sigui considerat Patrimoni Cultural Immaterial de la Humanitat per la UNESCO.

20.30 NOTÍCIES CAP DE SETMANA.

21.00 TROBADA DEL TALENT.

Jornada organitzada per ISPROX i Segre que tenia com a objectiu oferir eines i estratègies per fidelitzar el talent laboral i analitzar els reptes de la seua gestió en l'actual entorn competitiu.

21.30 VETLLA PASQUAL DE MONTERRAT.

00.30 MISTERIS.



JCI CINEMES

ELS DIVENDRES COMENÇA EL CAP DE SETMANA EN FAMÍLIA!

Preu dia espectador - fins a 12 anys

Disponible a taquilla, app i web





LA MAÑANA ha creat la secció 'Espai Obert' per divulgar i promoure l'obra de tots els artistes lleidatans. Està a disposició dels creadors i les seves disciplines. Aquest diari respecta totes i cadascuna de les obres publicades. No obstant, no es fa responsable de l'estil, forma i contingut publicat pels artistes que hi prenen part.

I © ramontarrago7 | L L I N Y O L A |

ES FA SABER

MARIA MESEGUÉ



@MMMesegue

Neutrals

Espanya ha decidit tancar el seu espai aeri als avions que participen a l'operació 'Fúria Èpica', iniciada pels Estats Units i Israel contra l'Iran. Fa setmanes, el govern ja va comunicar als EUA que no deixaria utilitzar les bases militars que hi ha en sòl espanyol com són Rota (Cadis) i Morón de la Frontera (Sevilla), als avions de combat o reaprovisionament que col·laborin en l'atac. A aquesta decisió, se li suma el tancament de l'espai aeri als avions de combat. El govern espanyol continua defensant que la guerra contra l'Iran és il·legal, i no té l'emparrament del Consell de Seguretat de les Nacions Unides. No serem pas cooperadors necessaris d'una massacre que vulnera



► Temps de primavera, temps de roselles • Fotografia

LA PICOTA

▲ Vicenç Pascual

Membre de JARC



JARC demana que es deixi abocar més purins al camp davant l'encariment de la urea per la guerra a l'Orient Mitjà. Cal defensar el sector.

▲ Sara Roy

Cantautora



La coneguda cantant de Manresa actuarà la pròxima setmana a Lleida i ha anunciat que segurament oferirà una primícia, que sempre serà benvinguda.

▼ Donald Trump

President dels Estats Units



El president ha anunciat la imposició d'aranzels del 100% a la importació de productes farmacèutics patentats i principis actius, amb algunes excepcions.

LO PETARDO

El redactor del diari que va anar ahir a cobrir la informació sobre la processó del Sant Enterrament a Lleida va preguntar a una de les persones que desfilava en un pas de quina confraria era. L'home va dir que no ho sabia, però que ho preguntava. Al final ho vam saber. Gràcies.



Cultura:Lleida Bomba va

Glòria Ribera

DATA SORTEIG_
16 d'abril al matí

DATA OBRA_ 18.04.2026
20:00 h

LLOC_ ESCORXADOR



La Mañana

SORTEIG!

La Mañana sorteja 3 entrades dobles per veure l'espectacle

La Mañana sorteja 3 entrades dobles, sorteig solament per a subscriptors.

Com participar en el sorteig?

Entra al nostre web lamanyana.cat i omple el formulari que trobaràs a la secció SORTEJOS.