

LOCAL\_Arrels Sant Ignasi ha atès 1.357 persones sense llar el 2024, 230 de les quals dormint al ras\_P.10

LOCAL\_Larrosa assegura, arran de l'apunyament del Clot, que fa dies que fan controls als locals d'oci\_P.11

COMARQUES\_Calor extrema a Lleida, amb màximes de 34 graus que pujaran més fins dijous\_P.17

# La **M**añana www.lamanyana.cat

DIRECTOR: F. GUILLAUMET

DIMARTS 10

JUNY DE 2025

Any: LXXXVII · Núm: 29.922 · Preu: 1,70€

## El plet que planteja la nul·litat de la tramitació de Torre Salses, a judici

Projecte Lleida qüestiona el procediment urbanístic per validar el parc comercial i el contenciós fixa la vista per al dia 17 de juny P.8

### Lleida preveu més de 27.000 habitatges nous el 2050

Ho vaticina el nou POUM que el govern de la Paeria va presentar ahir i que portarà al ple de juliol per donar resposta a una ciutat que arribarà a 180.000 residents. P.3

### Ordeig vol iniciar el 2026 les obres del Canal d'Urgell

El conseller diu a Tàrraga, on tracta dels conills i de les pedregades, que preveu tancar enguany el conveni per la modernització del canal. P.13

### La UdL ho té tot a punt per acollir demà la Selectivitat

La Universitat tindrà 13 tribunals durant els tres dies que durin els exàmens i acollirà 2.456 alumnes de la demarcació de Lleida. P.10



**IlDent** Centre Invisalign® autoritzat **PERQUÈ ÉS GRATUÏTA!**

**ORTODÒNCIA**  
SOMRIURES DES DE LA PRIMERA VISITA!

La més, t'informarem:  
+ MILLOR TRACTAMENT PER A TU  
Ortodòncia invisible o fixa  
Disseny digital de somriures  
+ PRESSUPOST TANCAT  
+ OPCIONS DE FINANÇAMENT

**INFORMA'T!**  
Sant Antoni 48-50  
973 28 11 11  
[www.ilerdent.com](http://www.ilerdent.com)

**Accés a consultes**  
Germanetes 2,  
5a planta  
25002 Lleida

missatges RS - E26567630

## PÀGINA DOS

FARMÀCIES  
D'URGÈNCIAFARMÀCIES DE GUÀRDIA  
OBERTES DE 9 A 22 HORESANADON Balmes, 44  
BARIOS BAQUERO Riu Ebre, 10  
GARRÓS Prat de la Ribba, 53  
FREIXINET Passeig de Ronda, 70GUÀRDIA DE NIT  
DE 22 A 9 HORES

GARRÓS Prat de la Ribba, 53

## SORTEJOS

ONCE 9/6/25

03207

SUPER ONCE 9/6/25

12-25-26-27-31-34-35-36-52-  
57-59-60-61-66-67-69-70-71-  
80-82

GORDO PRIMITIVA 8/6/25

11-34-46-48-50 CLAU: 1

ENCERTANTS	EUROS	POT
5+1	0	0,00
5+0	0	0,00
4+1	16	16.538,52
4+0	147	242,32
3+1	721	56,46
3+0	2.270	18,20
2+1	11.336	8,89
2+0	119.144	3,00
REINT.S	213.048	1,50

PRIMITIVA 9/6/25

04-06-13-15-31-35

COMPL.: 16 REINT.: 1

ENCERTANTS	EUROS	POT
6+REINT.	0	0,00
6	1	596.797,79
5+C	0	0,00
5	77	3.561,10
4	6.172	41,81
3	111.956	8,00
REINT.	491.879	1,00

EUROMILIONS 6/6/25

20-21-29-30-35 ESTR.: 02-12

ENCERTANTS	EUROS	EUROPOT
5+2	0	0,00
5+1	7	2.737.810,69
5+0	18	23.054,27
4+2	99	1.305,61
4+1	1.764	134,98
3+2	3.682	68,36
4+0	3.843	46,03
2+2	53.529	16,52
3+1	82.454	11,96
3+0	186.493	9,85
1+2	283.271	7,85
2+1	1.198.212	5,85
2+0	2.871.563	3,93

BONOLOTO 9/6/25

11-14-19-39-41-47

COMPL.: 31 REINT.: 6

ENCERTANTS	EUROS	POT
6	0	0,00
5+C	2	59.180,00
5	47	1.259,15
4	3.327	26,68
3	60.458	4,00
REINT.	369.506	0,50

LOTTO 6/49 9/6/25

04-11-23-27-38-43

COMPL.: 29 REINT.: 7

JÒQUER: 446504

TRIO 9/6/25

1-6-5 / 4-3-5

JOSEP RAMON CORREAL  
correalmodol@gmail.com

## LA PUNXA

## Tirar-se un patinet

Divendres vaig estar a Tarragona escoltant la xerrada sobre el tema *Lliures i condemnades. Dones protagonistes en la política medieval*, que va fer Helena Casas Perpinyà, doctora en Cultures Medievales amb menció Cum Laude per la Universitat de Barcelona. Entre els episodis relatats figura el de Francina Redorta, herbolària i remeiera, coneguda com *La bruixa de Menàrguens*, condemnada a la forca a Lleida el 1616. La sentència es conserva l'Arxiu de Poblet. A la conferència érem, a tot estirar, una quinzena de persones. En sortir cap a la plaça de la Font, una allau de gent embogida em va venir de cara. Eren centenars de nois i noies cridant i esgolant-se amb cantadisses. No ho havia vist mai. Per un moment vaig pensar que s'havia escapat un toro i que calia arrencar a córrer. Res de tot això. Aquell furor col·lectiu era provocat per la presència a Tarragona d'Erra i el seu amic Juan Beato que tenen un *fil* a TikTok denominat *Cruzando España en patinete elèctric* que només en el primer capítol va aconseguir 668.000 visualitzacions. Erra El Aslani, de nom complet, i el seu company es presenten com "creadors de contingut". Als seus *chapters* a YouTube i TikTok expliquen les seves aventures durant el viatge, amb converses tan interessants com quan un dels protagonistes explica que "*los patinetes me ponen más que las tías*" i que el seu somni és "*tirarme un patinete*". Suposo que darrere d'aquesta moguda hi ha uns determinats interessos econòmics, sobretot de venedors de patinets. La infraestructura d'Erra no és d'aficionat. El cas d'Erra mereix una reflexió sobre quins són els "creadors de continguts" que triomfen. Anem cap a una cultura de masses banal. Ploro.

Erra El Aslani i el seu company estan travessant Espanya amb patinet

## RETROSPECTIVA DE LA SEU VELLA

## ARXIU FOTOGRÀFIC DE L'IEI



Concert de la coral de l'Orfeó Lleidatà al claustre de la Seu Vella / Fons Gómez Vidal (1962)

un dia  
com avui...

1580

Mor a la ciutat de Lisboa Luís de Camões, escriptor.

Considerat com el poeta més important dins de la literatura portuguesa. També va escriure en castellà.

1926

Mor a Barcelona Antoni Gaudí, tres dies després de ser atropellat per un tramvia. Va ser l'arquitecte modernista autor de la Sagrada Família.

1988

Mor a Barcelona Josep Tarradellas i Joan, 125è president de la Generalitat catalana. Va tornar de l'exili durant el franquisme l'octubre de 1977.

2004

Mor a Califòrnia el compositor y pianista estatunidenc Ray Charles, un dels cantants més icònics de la història de la música.

moments  
inoblidables

www.palaudemargalef.com

palau de  
Margalef

# El nou POUM de Lleida preveu 27.213 nous habitatges el 2050

El govern el portarà al ple del juliol per donar resposta a una ciutat que arribarà als 180.000 residents en un canvi de model econòmic

ÀNGEL LENDÍNEZ  
Lleida

“No és fàcil pensar com ha de ser la ciutat del 2050”, va començar explicant el paer en cap de Lleida, Fèlix Larrosa, durant la presentació del nou POUM de la ciutat ahir a la Llotja. El nou document planteja la construcció en els pròxims 25 anys de fins a 27.213 nous habitatges, 18.381 a l'actual nucli urbà i 8.832 en sectors d'expansió. En una Lleida que arribarà als 180.000 habitants, el govern municipal busca consens entre les formacions polítiques per poder créixer en qüestió residencial a Ciutat Jardí (a la zona de l'església de Montserrat), a la Bordeta (entre avinguda d'Artesa i la variant sud), entre Cappont i la Bordeta amb una nova Àrea Residencial Estratègica, i un eix entre les avingudes Pinyana, Balàfia i Torre Vicens que unirà amb Pardiñyes.

Larrosa aposta per un creixement de la demografia “cap a dins”. Així, es vol treure rèdit dels 400 habitatges buits que té Lleida i del Pla d'Integral del Centre Històric i del Pla de Millora de la Mariola, ja que entre els dos barris amb 387 nous habitatges i 800 de reformats.

La Paeria vol dur el nou POUM al Ple i ha de convèncer els grups municipals. En el document es preveu també la construcció de la ciutat esportiva de Lleida als Magraners, que viurà una reconversió



FOTO\_ Tony Alcántara Larrosa durant la presentació dels eixos del nou POUM

## Protecció de l'Horta i impuls a les zones verdes

El nou POUM, que es preveu tiri endavant el 2026, planteja també la protecció de l'Horta i de la seva “activitat productiva”, a més de la promoció de reutilització de les construccions. El document ha plantejat, a més, un pla especial per al riu Segre. D'altra banda, el batlle lleidatà va reivindicar que “Lleida serà una ciutat més verda” amb 509 hectàrees de zones verdes i 80.000 nous arbres. Això suposarà que la ciutat tingui fins a 3,5 milions de metres quadrats de parcs. Per finalitzar la qüestió del medi ambient, es vol crear la Ronda Verda “per buidar Lleida de cotxes”.

### LES CLAUS

#### Zones residencials

Els Magraners serà un dels eixos amb el seu canvi de de model socioeconòmic, amb Cappont i Ciutat Jardí

#### L'Eix més llarg

Es vol perllongar l'Eix Comercial fins a Alcalde Costa per unir-lo amb Gardeny i per créixer el comerç

de barri empresarial a residencial. “Magraners quedarà definitivament integrat a la trama urbana de la ciutat”, va dir Larrosa. Així la Paeria actuarà, sobretot, als carrers Almeria, Antoni Guix i Ribelles, Francesc Argilés i Bifet i la N-240.

Cappont també creixerà gràcies als Camps Elisis i “avançarà” cap a Víctor Torres amb nous espais residencials. El trasllat de la presó també influirà en

#### Districte de l'Estació

El nou espai comercial de la ciutat tindrà 110.000 metres quadrats, unint el Secà, Balàfia i Pardiñyes

#### Sòl reservat a Raimat

A banda dels 27.213 nous habitatges, n'hi ha 14.800 potencials en nou àmbits, un d'ells a Raimat

l'impuls residencial, tot i no haver-hi una proposta de lloc concret per a la nova presó de Lleida.

També s'han reservat 330 hectàrees en sòl urbanitzable no delimitat amb potencial per 14.800 habitatges més. Aquests estan delimitades en nou àmbits, un d'ells a Raimat.

Pel que fa al comerç, la ‘Lleida del futur’ vol potenciar el carrer Major amb el Pla Integral del Centre His-

#### Creixen els polígons

La Paeria preveu 621,6 hectàrees per als polígons, amb 333,8 per Torreblanca i 96,4 pel ‘nou’ Segre

#### Nova ciutat esportiva

El POUM preveu la construcció de la ciutat esportiva als Magraners i el canvi del centre penitenciari

tòric i amb la perllongació de l'Eix fins al carrer Alcalde Costa fins a Gardeny. “Així es fa baixa el Parc a la gent”, va reivindicar Larrosa, que va afegir que Gardeny serà una de les grans referències de la ciutat en l'àmbit econòmic. El districte de l'Estació, amb 110.000 metres quadrats, serà una de les noves àrees que “vertebraran” el comerç a Lleida i unirà Pardiñyes, Balàfia i el Secà.

La Paeria aposta també disposarà de 218 hectàrees d'equipaments públics i 29 de privats. Aquesta xifra és gairebé el triple de la necessitat estimada. També es preveuen 621,6 hectàrees per a “les grans operacions econòmiques” amb l'ampliació de Gardeny, el polígon del Segre, les 333,8 de Torreblanca (al qual volen “impulsar”) i l'ampliació del nou polígon de Torre Solé.

## OPINIÓ

## LA VEU DELS LECTORS

Francesc Beà Bessó / Lleida

**Reciclar el 55% ja és una obligació imposada per la UE**

Ajustar la taxa d'escombraries al cost de la factura s'ha fet tard i malament. Sense explicar novetats en la gestió de les deixalles, per tant és obvi, que tot continuarà igual i l'any que ve el desequilibri augmentarà, la taxa també i el % imposat no es complirà.

L'ajuntament de Lleida i les seves cabòries estretes respecte la taxa d'escombraries i les explicacions d'anar per casa als barris no han convençut. Han intentat sense èxit explicar una gestió confusa i estreta de mires. Eliminar el porta a porta on s'havia iniciat, és un pas endarrere saben com sabem tothom, que és potser l'única manera viable d'aconseguir un nivell acceptable, de separació dels diferents materials que es dipositen a les escombraries, que per cert, l'UE ens obliga, i que tard o d'hora haurem de fer.

Durant la vigència de la recollida porta a porta abans citat, les dades diuen que la separació de deixalles va augmentar considerablement. I no parlem d'una taxa justa, perquè no ho és, i no

ens diguin que els que tinguin pocs ingressos es podem adreçar a demanar ajudes, perquè vostès saben perfectament que moltes no tindran prou informació ni sabran com. I per tant seran mínimes les ajudes que hauran de cursar.

Hem après, que hom produeix més escombraries depenen dels metres del seu habitatge, és a dir, un habitatge de 100 metres amb sis membres produeix les mateixes escombraries que si és solament un membre, la qüestió és que siguin 100 metres. Per a més inri la seva fórmula és clarament discriminatòria cap als barris. Els veïns del centre de la ciutat, amb més serveis pagaran menys taxa del que venien pagant, i és bo que així sigui, sempre que triïn bé les deixalles, però els barris obrers deixats de la mà de déu, que separin bé les deixalles, pagaran més i doblaran la taxa. Que potser cap de vostès viu en algun barri? Vostès han triat la fórmula fàcil: en lloc d'intentar rebaixar la factura de la brossa, l'engreixen. Fins quan? A esperar que ens sancionin des de l'UE, per incompliment de la resolució que ens obliga, no a equilibrar la taxa, sinó a triar i separar millor les deixalles? Per cert, el govern municipal té d'alguna idea de com oferir a la ciutadania mi-

llor qualitat de vida, eliminant d'una vegada la contaminació olfàctica que fa anys que patim i que cada dia s'agreuja més, amb nous aromes putrefactes?

Jordi Pausas / París

**El Miró del segle XXI**

L'admirat cronista Lluís Permanyer ha escrit: "Les recents exposicions que a Barcelona van confrontar obres de Picasso i de Matisse amb les de Miró han posat de manifest que el segle XXI és sense cap mena de dubte el de Miró. Feliç cinquantenari i que les subvencions local i central brindin a la Fundació Miró tot el que mereix, que no és precisament poc". Certament, ahir com avui, la Fundació –privada– sense subvencions no existiria! La dèria de confrontar –com ara és moda– pintors figuratius amb grafistes abstractes, esdevé –per raons obviés– un hilarant diàleg de sords. En tot cas, l'embull suscitat pels inextricables esoterismes abstractes enfrontats a les arts figuratives pròpies de la civilització europea ja ha estat debatut abundantment per tiris i troians des dels inicis de la guerra freda cultural...

cartes@lamanyana.cat

LA MAÑANA és una publicació plural i oberta a tota mena d'opinions. En aquesta secció es publicaran totes aquelles cartes que estiguin degudament identificades i que siguin d'interès general. No es publicaran cartes amb pseudònims o inicials. Els originals no hauran de superar les 30 línies d'extensió. La tramesa de textos a aquesta secció implica l'acceptació d'aquestes normes.

ENRIC  
RIBERA  
GABANDÉ**Tap sintètic vs. suro natural**

RODAMON

El dilema és, tap sintètic o suro natural? La resposta, crec, és unànime. Tots estan d'acord que el suro natural no té discussió. Per moltes raons i arguments de pes en què coincideixen, pràcticament, la gran majoria. Els dos-cents anys d'hegemonia del suro natural no es poden desbancar d'un cop de ploma, ja que sí que aquest fos de dubtós servei o perjudicés en alguna cosa l'estabilitat o conservació dels vins, estic segur que ja s'hagués creat alternatives vàlides.

El suro natural no ha de competir amb un hàndicap tan important com és el TCA (tricloroanisol), que és, entre altres coses, el responsable del desagradable sabor ha surat en el vi. Tampoc ho ha de fer amb el tap de plàstic, que afegeix sabors no agradables al vi, ja que aquest material deriva del petroli. El tap de silicona, que aparentment podria semblar perfecte, tampoc ho és, pel mateix motiu que els anteriors: es coneixen, aquests suros, com de silicona, però estan confeccionats amb derivats del petroli. Els vins embotellats amb tancament de tap sintètic creen problemes se-



riosos de reducció i de components sulfurosos. Alan Limmer, doctor en químiques i enòleg de Nova Zelanda, apunta que els sintètics ja fa uns quants anys des del seu llançament, i ningú els defensa, ni tan sols per embotellar vins joves i de ràpid consum.

Els naturals, per contra, ofereixen una garantia de seguretat afegida, i una gairebé perfecta innocuïtat. El suro natural és un producte segur. Això, penso, ningú ho discuteix. Les seves condicions de lleugeresa, en pesar tan sols 0,16

grams per centímetre cúbic (conté un 90% de gas); en ser flexible, elàstic i compressible (gràcies als 40 milions de cèl·lules per centímetre cúbic que fan que s'adapti perfectament al coll de l'ampolla), garanteixen, d'una banda, l'estanquitat del líquid contingut, i de l'altra, la perfecta estabilització d'aquest.

La impermeabilitat del natural és causada per la suberina i la cerina, la qual cosa permet salvaguardar al vi dels atacs externs i també la seva incorruptibilitat, i evita l'oxidació produïda per la humitat.

D'altra banda, el suro natural representa, com cap altre tipus de tancament, el respecte més gran cap a la natura. El suro és una matèria que s'extreu sense danyar l'arbre. Els seus espessos boscos, les suredes, són refugi de nombrosa flora i fauna. El suro fixa el doble del seu pes en CO. Per tant, el dilema es decanta, majoritàriament, a favor de suro natural. De moment, el sintètic ha d'esperar o ha de tenir altres procedències que no siguin els derivats del petroli. Vi i petroli no s'agermanen, són totalment antagònics.

EDITORIAL

# Guanyar el futur del Canal d'Urgell

Que l'agricultura encara enguany la collita amb molt bones perspectives és un fet. Només cal veure els camps de blat a punt de segar (o segats ja) i les finques de fruiters per fer-se una idea de la importància de tenir aigua. Enguany, per sort, no ha faltat. Els pantans estan pràcticament plens, el Canal d'Urgell, el Segarra-Garrigues, l'Algerri-Balaguer, Pinyana i l'Aragó i Catalunya no estan sotmesos a les tensions d'ara fa dos anys quan l'aigua faltava i calia salvar el que fos possible. Per això ara és el moment de treballar per quan arribi la pròxima sequera, que arribarà com passa cíclicament al clima

mediterrani, i és urgent que les negociacions per signar el conveni de modernització del Canal d'Urgell arribi a bon port. Ahir, el Conseller d'Agricultura, Òscar Ordeig, es mostrava optimista al respecte durant la seva visita al Consell Comarcal de l'Urgell i explicava que Estat, Generalitat i regants, les tres parts que l'han de signar, podrien tenir-lo a punt enguany. Ordeig va posar una altra data, la del 2026, com a possible fita per començar les obres. En aquest sentit no s'han d'escatimar esforços perquè la renovació del Canal d'Urgell ajudarà a assegurar collites durant les pròximes generacions i

l'obra que ara es planteja és tant o més important que la que van fer possible la família Girona i els representants d'una burgesia que tenia visió de país i mirava cap al futur. Com dèiem, ara hi ha aigua. I probablement l'any vinent també per les reserves existents. I per això cal posar fil a l'agulla perquè les obres d'aquestes característiques no es fan d'avui per demà. El ministre d'Agricultura, Luis Planas, va parlar d'una dècada d'obres un cop se signés el conveni. I per això no es pot perdre temps. Guanyar-lo ara és avançar-se al temps i assegurar que la pagesia tingui un futur més que esperançador.

ERMENGÒPOLIS



**Patxa**

NÚRIA CASTELLS

RIL @nuriaril

Ens vam conèixer quan començàvem com a periodistes; ell més jove, amb un esperit inquiet i creatiu i un somriure murri als llavis. Després el vaig anar seguint quan va créixer com artista i persona compromesa amb el Pirineu, la cultura i les persones. Sebastià Jordà, Patxanet, Patxa, ens va deixar la setmana passada. Era un activista convençut, ja fos amb una càmera, una falla, un llapis o simplement amb la seva veu i presència. Costa dir adéu a un dels imprescindibles en aquest país petit que és la Ribagorça. Deixes un buit molt gran però una flama encesa per sempre. Que no s'apagui el foc, que brandin més que

mai les falles aquest estiu, que la tristesa no venci l'alegria d'haver-te conegut i gaudit. Divendres comença la temporada de falles al Pirineu, amb una més en el foc al faro etern. No és cap consol però l'important més que la quantitat d'anys viscuts és la qualitat, què hem fet amb el temps que ens és donat abans que la mort ens treu de l'escenari. Som l'amor i la memòria que deixem quan marxem. I tu en deixes una garbera. Escolto en bucle Sopa de Cabra: "Com la pols se'n van, mai no tornaran. Però quan la nit s'encén un altre cop miro allà dalt". Bon viatge, company, mai tant que no mos tornem a trobar.

## La Mañana

Edita: HOLDER SOLUTIONS SL  
Príncep de Viana, 27-29.  
25004 Lleida  
Ap. Correus 11 / 25080.  
Tel. 973 001 140.  
Fax Administració i  
Publicitat 973 001 148  
cartes@lamanyana.cat  
[www.lamanyana.cat](http://www.lamanyana.cat)

**amic** mitjans d'informació i comunicació

Amb el suport de:

Generalitat de Catalunya  
Departament de la Presidència

PRESIDENT-EDITOR:  
Jordi Solana Aguilera  
DIRECTOR:  
Francesc Guillaumet Pijuan  
SOTSDIRECTOR:  
Xavier Manau Encontra  
DIRECTOR DE MÀRQUETING  
i COMUNICACIÓ:  
Jordi Adrià Tomàs  
REDACTORS EN CAP:  
Sergi Martí, Diego Aránega,  
Andrés Rodríguez  
ESPORTS i CONTINGUT  
DIGITAL: Albert Escuer  
TANCAMENT:  
Jaume Lafuerza  
FOTOGRAFIA:  
Tony Alcántara  
EDICIÓ: Xavier Ortiz  
DISSENY: Lupe Ribot  
ADMINISTRACIÓ:  
Xus Manzano

## OPINIÓ

# Una mobilitat compromesa amb el futur de Lleida

CRISTINA MORÓN



Regidora de Mobilitat i portaveu del PSC a la Paeria

Darrerament hem llegit afirmacions que qüestionen la feina feta pel govern de la Paeria en matèria de mobilitat. I és legítim fer oposició. Però també és imprescindible fer-ho des del rigor, i reconèixer allò que sí que s'ha fet. I a Lleida, s'ha fet molt. I encara queda molt per fer.

Des del primer dia hem treballat amb una visió clara: transformar la mobilitat a Lleida per fer-la més sostenible, més eficient i més segura per a tothom. Ho hem fet posant les persones al centre i prenent decisions valentes que deixen enrere dècades d'immobilisme. I, sí, ho hem fet malgrat heretar una situació de paràlisi i contractes prorrogats que no es van abordar quan tocava. Però avui, malgrat aquest punt de partida, podem parlar de fets:

Hem reforçat el transport públic. Hem incorporat cinc nous autobusos 100% elèctrics a la flota, millorant el servei i reduint les emissions contaminants. Hem posat en marxa una nova línia d'autobús que connecta Ciutat Jardí amb la plaça Ricard Viñes, responent a una demanda històrica dels veïns. I hem implantat serveis nocturns de bus durant les festes, pensant especialment en la seguretat i la mobilitat dels joves. No són pedaços: són millores concretes per a una ciutat més ben connectada.



Hem avançat en infraestructures per a la mobilitat activa. El nou carril bici a l'avinguda Prat de la Riba és un exemple clar de transformació urbana al servei de vianants i ciclistes. També el nou carril bici cap a l'Escola Alba, que garanteix una via segura per a infants i famílies. I l'ampliació de voreres en diversos punts de la ciutat respon a una aposta decidida per una mobilitat més amable i accessible.

Hem iniciat la implantació de la Zona de Baixes Emissions (ZBE). No és una moda, és una obligació legal i un compromís amb la salut pública i la lluita contra el canvi climàtic. Lleida no

pot quedar enrere. I per fer-ho bé, cal planificació, dades i transició. Estem fent els deures, i ho fem pensant en el futur de la ciutat i de les pròximes generacions.

Pel que fa al nou model de transport públic, no improvisem. Estem elaborant un projecte rigorós, amb criteris tècnics i socials. Un projecte que no només abordi la forma de gestió, sinó també les necessitats reals de la ciutadania. Fer un bon servei no és fer-lo ràpid, sinó fer-lo bé. I ho estem fent escoltant, analitzant i planificant amb visió estratègica. Respecte a les zones d'aparcament regulat, s'han iniciat accions puntuals en barris com Joc de la Bola, com a part d'un enfocament més ampli per ordenar l'ús de l'espai públic i reduir l'abús del vehicle privat dins el nucli urbà. Ho fem en paral·lel a la definició del Pla Aparca, que preveu solucions com aparcaments dissuasius i connexió amb transport públic.

La mobilitat del segle XXI requereix lideratge, responsabilitat i coratge. I això és el que estem demostrant des del PSC a la Paeria. No ens limitem a fer discursos, fem transformacions. I ho fem pensant en una Lleida més habitable, més verda i més justa. Ens queda feina, és clar. Però estem en marxa. I no ens aturarem.

JOSÉ LUIS RAPOSO



## Polítics aspirants gallegos

Col·laborador periodístic

Galícia ha aportat al món grans poetes, escriptors, dramaturgs i en especial una multitud d'emigrants a països europeus i americans i fins i tot a les Il·lunyanes Nova Zelanda i Austràlia, però en política, des de l'adveniment de la democràcia, allò que ha aportat políticament no ha significat ni millores substancials per als ciutadans ni han assolit el nivell exigible als que aspirin o hagin governat aquest país. Des de la Transició espanyola, Galícia ha estat una de les regions més influents en la política nacional, aportant figures que han aspirat i alguns han aconseguit la presidència del Govern d'Espanya.

*Manuel Fraga Iribarne.* - Nascut a Villalba (Lugo), va ser ministre durant el franquisme, va ocupar importants càrrecs a l'administració central però va fracassar en tots els intents per ser president del Govern i es va assegurar un còmode retir a la seva Galícia natal i va ser president de la Xunta entre 1990 i 2005. Va ser fundador d'Aliança Popular, més tard el Partit Popular actual.

*Mariano Rajoy Brey.* - Nascut a Santiago de Compostel·la i establert a Pontevedra, va ser president del Govern d'Espanya des del desembre del 2011 fins al juny del 2018. Va liderar el Partit Popular i va ser l'últim president gallec abans que l'expulssessin amb una moció de censura que ni tan sols va defensar, donant pas al socialista Pedro Sánchez. Va exercir nombrosos càrrecs en diferents Ministeris i va donar suport als presidents del PP a la guerra de l'Iraq o en l'enfonsament del prestigi que va donar lloc a una enorme catàstrofe mediambiental, anomenada marea negra que ell la va reduir inicialment a "uns filets de plastilina". El seu mandat va estar marcat per la crisi econòmica, la crisi catalana i la corrupció al seu partit, el PP.

*Alberto Núñez Feijóo.* - Nascut a Ourense, va exercir nombrosos càrrecs a l'administració central, autonòmica i a empreses públiques, designat pel seu partit, va ser president de la Xunta de Galícia entre 2009 i 2022 malgrat la seva notò-

ria relació amb el narcotràfic gallec. En 2022 va assumir el lideratge nacional del Partit Popular, després de l'expulsió de Casado per IDA (Ayuso), convertint-se en el principal candidat a la presidència del Govern en les eleccions generals de 2023, sense aconseguir formar govern i dient que no va ser president del Govern per què no va voler, quan en realitat no va aconseguir els suports necessaris. Actualment és el referent del principal partit de l'oposició el PP.

Gallecs tots ells que representen molt bé les característiques del galleguisme conservador: la protecció de les grans fortunes, amb baixades d'impostos a ells i pujades a la resta dels ciutadans, amb retallades en els serveis públics essencials, sanitat, educació o habitatge, recollits com a drets fonamentals a la Constitució, amb la finalitat de privatitzar-los i posar-los en mans d'aquells als quals sempre protegeixen, els poderosos, els que manen a l'ombra sense sotmetre's l'escrutini ciutadà.

## » Local

# Nou sistema per foragitar els coloms amb el vol d'una àliga

L'actuació, que s'ha iniciat a Rambla Ferran i a l'avinguda Doctora Castells, vol que les aus facin nius en arbres de fora de la ciutat

REDACCIÓ  
Lleida

En el marc del Pla de reforç d'actuacions de seguiment i control d'aus a la ciutat que ha posat en marxa la Regidoria de Sostenibilitat de la Paeria, ahir es va dur a terme una acció amb un vol d'una àliga Harris amb l'objectiu de pal·liar els efectes negatius que provoca l'abundant presència de coloms i tudons en diferents indrets de la ciutat.

L'alcalde de Lleida ha visitat l'actuació que s'ha realitzat a l'avinguda Francesc Macià i Rambla de Ferran. Els vols, que es faran durant tot el mes de juny, es duen a terme diàriament en franges horàries diferents a la Rambla de Ferran i/o a l'avinguda de Doctora Castells.

L'àliga Harris és una espècie que fa vols curts i rasants i és especialment adequada per a am-



FOTO\_ Tony Alcántara Un exemplar d'àliga Harris abans de sobrevolar Ferran

bients urbans. L'objectiu d'aquesta acció és foragitar els tudons, estornells i coloms que hi ha als arbres de la Rambla de Ferran i Doctora Castells i obligar-los a buscar altres llocs on fer els seus nius, fora de la ciutat. Els vols amb rapinyaires formen

El pla té un període de 4 anys de control avícola natural

part del Pla de reforç d'actuacions de seguiment i control d'aus a la ciutat de Lleida, que té un període

de 4 anys, combina mètodes preventius, educatius i de control de les poblacions de tudons i coloms.

Així, s'utilitzen mètodes ètics i respectuosos amb el medi ambient, amb un enfocament a llarg termini. Cal destacar que els tudons suposen un dels

També es demanarà als veïns que prenguin mesures

principals reptes per la seva gran proliferació. Pel que fa als coloms, s'intensifiquen les actuacions que fa temps que s'estan duent a terme i que han donat resultats positius.

Així, es revisaran els edificis on s'ha detectat que es resguarden o nien els coloms i s'actualitzarà el procediment intern amb el servei de Disciplina Urbanística, per tal d'aconseguir que els propietaris prenguin mesures dissuasives (col·locació de xarxes o punxes, tancar forats, portes i finestres d'espais no habitatges, etc.)

També es revisaran els indrets de la ciutat més adients per col·locar-hi gàbies de captura controlada.

## El Servei d'Oncologia de l'Arnau inaugura una escultura

El Servei d'Oncologia Radioteràpica de l'Hospital Universitari Arnau de Vilanova de Lleida ha inaugurat una escultura de metall de l'artista Manuel de Donato ubicada a l'entrada del Servei. L'escultura, titulada "Superació i lluita", representa la superació davant l'adversitat que representa passar per

un procés de malaltia oncològica. El cap del Servei d'Oncologia Radioteràpica, Moisés Mira, ha explicat que aquesta nova obra d'art a l'entrada del Servei s'emmarca en el projecte d'humanització que des de fa més de 5 anys ha transformat l'espai per convertir-lo en un lloc més amable.



FOTO\_ Tony Alcántara Participants en l'acte d'inauguració de l'obra d'art

LOCAL

# Arriba a judici el plet que planteja la “nul·litat” de la tramitació de Torre Salses

## Projecte Lleida qüestiona el procediment pel parc comercial i sosté que hi veu “greus irregularitats”

ÀNGEL LENDÍNEZ  
Lleida

Nou gir en el desenvolupament del parc comercial de Torre Salses. Gairebé tres mesos després que la Generalitat concedís a Promenade la llicència comercial a la promotora, ahir l'Associació Projecte Lleida va informar que el 17 de juny la tramitació de Torre Salses anirà a judici pel plet que van interposar fa quatre anys i que qüestiona l'acord de la junta de govern de la Paeria del 2021 que avala la modificació del projecte de re parcel·lació.

“Estem molt satisfets per la notícia que el Jutjat



Nova zona enjardinada a Torre Salses, on es preveu fer el gran parc comercial  
FOTO\_D.A.

hagi ordenat la celebració de la vista del judici”, va explicar Mercè Trepal, una de les 160 associades de l'Associació Projecte Lleida. L'advocat de l'entitat, Jorge Culleré, explica que el “projecte no està ben fet

i no compleix en gran part amb la llei d'urbanisme”. Per això reclamem que el procediment es declari nul de ple dret”. “Així ho indica l'informe realitzat pel despatx d'arquitectura que ha analitzat el cas”, un infor-

me que diu que hi hauria “molt greus irregularitats en la tramitació del procediment”, va dir l'advocat.

La vista es farà el dimarts 17 de juny a les 11.30, després que el Jutjat del contenciós administratiu 1 ordenés la celebració del judici. “Després de quatre anys de tràmits judicials, ho hem aconseguit”, va comentar Culleré, qui va afegir que “els comerciants necessiten eines per defensar-se”, amb relació

al “perjudici” que diversos comerciants han dit que suposarà Torre Salses.

Jorge Culleré va comentar que “estem disposats a dialogar, sempre que la Paeria també ho estigui”.

Des del consistori no han volgut donar cap resposta a l'anunci del judici i del comunicat de l'Associació Projecte Lleida, mentre que Promenade Lleida tampoc té “res a dir sobre el contenciós d'aquest col·lectiu, ja que és un plet contra la Paeria, no contra l'empresa”.

El projecte de Torre Salses preveu gairebé 60.000 metres quadrats de superfície entre la Bordeta i Magraners, i ara s'està pendent de la licitació del vial que ha d'unir el parc comercial amb el centre de la ciutat, una obra que assumirà la promotora. Promenade Lleida va presentar el seu projecte inicial a la Paeria a finals del 2015. Fa tres anys, el Govern va denegar-li la tramitació de la llicència adduint que hi havia una parcel·la que era de titularitat municipal i que no disposava del 100% dels terrenys. L'estiu passat, però, Promenade va adquirir els solars en un concurs públic.

## ERC demana protegir el comerç de proximitat

El grup municipal d'ERC ha “registrarat una bateria de preguntes per conèixer l'estat real de compliment de la moció per la promoció del comerç local i de proximitat”, que es va aprovar el 28 de febrer. “Portem massa mesos amb paraules, veient amb indignació com el comerç de proximitat s'està morint, mentre el govern no fa absolutament res per aturar-ho”, van lamentar des de la formació republicana.

## La presidenta de les pime, Ángela de Miguel, alerta des de Lleida de l'augment dels costos

La presidenta de la Confederació Espanyola de la Petita i Mitjana Empresa, Ángela de Miguel, va alertar ahir en el marc de la visita a la seu de la Coell, que “la micro, petita i mitjana empresa acumula increment de despesa de fins al 20% en els darrers quatre anys” a causa de la burocràcia, els costos laborals, la fiscalitat i l'absentisme. Si a això hi afegim la reducció de la jornada laboral, “en cinc anys, aquesta despesa haurà pujat al 30%”, va reivindicar De Miguel.



FOTO\_Coell De Miguel amb Gardeñes ahir a la Coell

“A Espanya cada dia hi desapareixen 10 microempreses”, va explicar la gerent de Cepyme. Segons De Miguel, “patim una excessiva càrrega burocràtica que no té sentit: resta una grandíssima activitat al que és l'activitat real de les pime”. El president de la Coell, Josep M. Gardeñes, va afegir que “l'absentisme és ara mateix un dels que més afecta en l'organització del dia a dia de les empreses. Quan un treballador falta, sovint no en sabem el motiu fins que no ens ho diu la mútua”.

# Fira de Lleida es planteja fer un concurs d'idees pel seu trasllat

L'alcalde manté la idea de reubicar el recinte a la zona de l'antiga Hípica amb la voluntat de dinamitzar l'activitat firal de la ciutat

REDACCIÓ  
Lleida

El Patronat de la Fundació Fira de Lleida valora la convocatòria d'un concurs d'idees per a l'ordenació del nou recinte firal, segons han acordat els patrons de la institució, a proposta de l'alcalde i president del Patronat, Fèlix Larrosa, en la reunió celebrada ahir a la Cambra de Comerç. Aquest concurs definiria les condicions del trasllat de Fira de Lleida a la zona de l'antiga Hípica.

La reunió del Patronat ha servit també per donar compte de l'estat de les obres del nou pavelló firal i per fer balanç de l'activitat. Respecte al primer punt, s'ha informat que els treballs del pavelló s'estan portant a terme amb tota normalitat i segons els terminis fixats (es preveu que estigui enllestit a finals de setembre).

Respecte a l'activitat firal, s'ha consignat que en aquest any de relança-



FOTO\_Tony Alcántara Els fonaments del nou pavelló firal ja són ben visibles

## Continuen les obres per habilitar el nou pavelló firal, que hauria d'estar enllestit per Municipàlia

El nou pavelló firal és una construcció de 2.400 m<sup>2</sup>, que se situa darrere del Pavelló 3 i al costat de l'actual Pavelló 4 i donarà resposta al creixement dels salons professionals de Fira de Lleida. Serà una estructura desmuntable que podrà traslladar-se al nou recinte firal. Es preveu poder disposar del nou pave-

lló per les fires que es desenvoluparan el segon semestre del 2025, especialment per Municipàlia-Innocamping. Ja fa unes setmanes que es treballa i els fonaments de formigó ja són visibles. El nou pavelló té un cost de 3,6 milions d'euros i incorporarà el nou accés a l'espai firal des del carrer Camí de Picos.

ment de l'activitat firal es posaran en marxa nous salons com la Sant Miquel Gastronòmica, la fira del vehicle nou per Sant Miquel, l'AgroBioTech Innovation Forum o el Manga-Com Lleida.

A banda, es recuperarà la Cursa dels Bombers, que es va deixar de fer per la pandèmia, així com el Dinosaurs Tour.

■ El Patronat aprova els comptes del 2024 i el nou pressupost

Finalment, s'han aprovat els comptes del 2024, amb un resultat de -479.849,97 euros, així com el pressupost de l'exercici de l'any 2025, que serà de 485.621 euros. Aquestes xifres suposen, de fet, la recuperació de la tendència recurrent, iniciada l'any 2008, a donar resultat positiu cada bienni, tendència només truncada el bienni de la Covid.



La **Mañana** www.lamanyana.cat

Les millors idees per donar llum al debat de la societat sorgeixen de les entitats amb les persones més brillants

Aquest diumenge, reservi el seu exemplar

  
Universitat de Lleida

ARRELADA AL TERRITORI I OBERTA AL MÓN



## LOCAL

## Els veïns de Jaume I es preparen pel juny cultural

Els veïns de Jaume I han acabat d'enllestir el programa d'actes per al juny cultural al barri. Durant aquest mes es duran a terme sis activitats arreu de la zona en cinc dies diferents. Dijous començarà el juny cultural amb una xerrada a càrrec de Josep Maria Llop al local social que analitzarà el Centre Històric en una ponència anomenada 'Centre Històric de Lleida, ARI versus IRA'. El dissabte a les 11 del matí es visitarà l'església de Sant Llorenç amb Montse Macià i després es farà un tomb pel barri, "per conèixer alguns dels seus racons i noms". L'activitat la farà Jordi Curcó, vicepresident de l'AV de Jaume I.

# La UdL, a punt per les Proves d'Accés a la Universitat de demà

## La Universitat tindrà 13 tribunals durant els tres dies que durin els exàmens i acollirà 2.456 alumnes de la demarcació

**REDACCIÓ**  
**Lleida**

La Universitat de Lleida ho té tot a punt per al primer dels tres dies de les Proves d'Accés a la Universitat. Demà, 2.456 estudiants de la demarcació començaran els exàmens, que finalitzaran divendres. La UdL tindrà nou tribunals, nou a Lleida i quatre en diferents municipis (Tàrraga, Tremp, la Seu d'Urgell i Vielha).

D'aquests 2.456 alumnes que es presentaran a les PAU, 1.944 són procedents de 2n de Batxillerat, ho faran per lliure, i 263 se-



FOTO\_Tony Alcántara Alumnes fora de la Facultat de Dret el primer dia de la selectivitat del curs passat

ran de Cicles Formatius de Grau Superior que s'examinaran d'alguna assignatura en concret. A més, la xifra de 2.456 estudiants

participants a les PAU suposa un augment de 37 pel que fa a l'any passat.

Dels nou tribunals de la ciutat de Lleida, set esta-

ran al campus de Cappont, que rebrà 1.475 alumnes, i dos a Agrònoms amb 396. El tribunal de Tàrraga, per la seva banda, tindrà 247 estudiants avaluant-se, el de la Seu 194, i els de Vielha i Tremp 72 cadascun.

Pel que fa al professorat encarregat de la vigilància durant les proves, hi haurà 130 vigilants, que també exerciran com a correctors, i 13 presidents de tribunals.

La convocatòria per als alumnes serà demà a les 8.30 hores, i 30 al cap de 30 minuts, a les 9, començaran les PAU.



FOTO\_A.V. Balàfia Un grup d'infants participants en activitats al barri

## Trobada d'infants a Balàfia

Infants i adolescents que participen en les activitats que promou l'Associació de Veïns de Balàfia van fer ahir una trobada.

Això va ser després que l'entitat signés un conveni amb Bikesport Lleida, gràcies a el qual es col·laborarà en diferents activitats.

## Arrels ha atès 1.357 persones sense llar durant tot el 2024

Arrels Sant Ignasi va atendre un total de 1.357 persones en situació de sense llar, 230 de les quals dormien al ras, durant el 2024. Aquesta xifra suposa un augment respecte a anys anteriors, ja que el 2023 van ser 160, per la qual cosa es confirma la tendència a l'alça de l'exclusió social a la ciutat. Així ho va explicar l'entitat en una memòria publicada pel seu 30è aniversari.

La xifra total de persones beneficiades per l'ajuda d'Arrels Sant Ignasi ha estat de 4.881. D'aquestes, un 32% són dones. Així mateix, s'han atès 3.999 persones migrants a alfabetització, 323 amb problemes d'addicions en actiu, 19 amb privació de llibertat, cinc famílies hos-

La xifra de gent al ras suposa un augment respecte del 2023

pitalàries, i 138 infants en risc. L'entitat va voler remarcar dins de la memòria la implicació "creixent" del teixit empresarial i ciutadà de Lleida. Amb motiu del 30è aniversari, 22 empreses han començat a col·laborar amb Arrels Sant Ignasi, fet que ha suposat un impuls en donacions i aliances per a la transformació social.

L'entitat va realitzar el 7 de març l'acte central per l'aniversari amb una taula rodona sobre el sense-llarisme a l'Auditori Enric Granados.



**Nou WhatsApp**  
de l'Ajuntament de Lleida

← Descarrega-te'l escanejant aquest codi QR

Més informació a [paeria.cat](http://paeria.cat)

Lleida t'estima

# Fèlix Larrosa assegura que des de fa dies s'efectuen controls als locals d'oci del barri del Clot

El paer en cap afirma que l'apunyament de la matinada de diumenge és un "fet aïllat" i demana tranquil·litat a la ciutadania

REDACCIÓ  
Lleida

Els Mossos d'Esquadra continuaven buscant ahir l'autor de l'apunyament que aquest diumenge de matinada va deixar un home ferit greu a la sortida d'un local d'oci a l'avinguda Alcalde Porqueres.

El paer en cap, Fèlix Larrosa, va dir que "al barri del Clot s'està duent a terme des de fa dies un projecte de seguiment i control de determinats locals d'oci, hi ha hagut detencions i inspeccions i hi ha establiments amb expedients oberts per decidir la seva continuïtat com a activitat econòmica". Larrosa va informar que espera que en els pròxims dies mantingui una reunió amb la Federació d'Hostaleria de Lleida per veure com poden contribuir a generar una pau social a totes hores, perquè hi hagi més control d'accés als seus locals.



FOTO\_L.M. L'apunyament va tenir lloc a les 6.30 hores a Alcalde Porqueres

Va afegir que avui la tinenta d'alcalde Cristina Morón i responsables de la Guàrdia Urbana i de Mossos d'Esquadra seuran per valorar el fet produït i "veure de quina manera continuem amatents al projecte

que es va iniciar fa mesos pel control d'arma blanca en els espais públics de la ciutat". "Demano tranquil·litat, ha estat un fet aïllat, que lamento profundament, però els cossos de seguretat no abaixaran la

guàrdia perquè continuarem treballant com fins ara" va apuntar. "S'ha baixat la intensitat de determinats delictes que preocupaven a la ciutat i hem de continuar en aquest camí", va concloure.

## La Paeria amplia l'horari de les terrasses

L'Ajuntament de Lleida ha ampliat provisionalment mitjançant un decret l'horari de tancament de les terrasses estipulat a l'art. 12.14 de l'Ordenança municipal de l'ús i la via i els espais públics de Lleida en 30 minuts de l'horari vigent de diumenge a dijous en el període comprès entre l'11 de maig i el 29 de setembre per aquest any 2025. Per tant, amb aquesta ampliació, l'horari de tancament de les terrasses és a les 1.00 hores. Els divendres, dissabtes i vigílies de festius és a les 2.00 hores.

## Enxampat amb 250 grams de cocaïna a la guantera del cotxe

Els Mossos d'Esquadra van enxampar diumenge un home, de 42 anys, que duia 250 grams de cocaïna al cotxe amb un valor al mercat il·lícit de 15.000 euros. Al migdia en un control de pas preventiu que un equip de l'ARRO havia muntat entre els carrers

Júpiter i Indíbil i Mandoni, la policia va veure un vehicle que, en adonar-se de la seva presència, es va aturar i va fer marxa enrere. Els agents el van seguir fins que el van aturar a l'avinguda Pius XII i van trobar la droga a la guantera del cotxe.

## Detinguts dos joves amb haixix i pastilles de fàrmacs

La Guàrdia Urbana va detenir diumenge dos homes de 26 i 29 anys al carrer de l'Orfeó Lleidatà als quals se'ls va localitzar substàncies que havien amagat al turó de la Seu Vella. En concret, 14 peces d'haixix, vuit blisters amb 120 pastilles del

fàrmac anomenat Rivotril, 56 pastilles del fàrmac anomenat Lyrica i uns 165 euros en moneda fraccionada. La Policia Local, al tancament d'aquesta edició, estava a punt d'arrestar un home per un delictes de violència de gènere comès al Secà.

## Un turisme pateix una sortida de via

Un turisme va patir ahir a la matinada una sortida de via i va xocar contra un arbre a la cruïlla dels carrers C i J del polígon dels Freres. D'altra banda, un cotxe va atropellar un home a l'N-230 i va resultar ferit de diversa consideració.



***Si tu veus  
aquest anunci,  
els teus clients  
també!***

Potenciem i gestionem la teva publicitat.  
Dóna a conèixer la teva empresa.  
Offline.  
Online.

**La Mañana**  
l'evolució



Truca'ns al 973 001 140.

## » Comarques

# Ordeig preveu tancar el conveni per modernitzar el Canal d'Urgell enguany i iniciar les obres el 2026

## El conseller d'Agricultura visita el Consell Comarcal per parlar de la sobrepoblació de conills i els danys de les pedregades

ACN  
Tàrrrega

El conseller d'Agricultura, Òscar Ordeig, va reafirmar ahir a Tàrrrega l'objectiu de tancar aquest 2025 el conveni per a la modernització del canal d'Urgell. Va indicar que les negociacions a tres bandes, entre el ministeri d'Agricultura, el Govern i els regants, avancen a "bon ritme". "Continuem mantenint el compromís de signar aquest conveni el 2025 si totes les parts hi estan d'acord, que sembla que tot avança a bon ritme", va expressar, i va afegir que el seu "desig seria que les obres poguessin començar el 2026".

Ordeig ho va dir abans de la reunió que ha mantingut amb el consell comarcal de l'Urgell per abordar temes com la sobrepoblació de conills, la modernització del reg i els



FOTO\_  
ACN

Moment de la visita d'Ordeig al Consell de l'Urgell

danys de les pedregades de la primavera.

Sobre el canal d'Urgell, Ordeig va explicar que és una obra "que no pot esperar més", ja que els regs que no es modernitzin "difícilment podran regar" en

l'actual context de canvi climàtic. Per la seva banda, el president del Consell Comarcal de l'Urgell, José Luis Marín, va afirmar que la infraestructura hidràulica està en un estat d'"obsolescència tècnica". Precisament,

el president de l'Urgell va demanar una reunió amb el conseller per tractar temes que, com és el cas del canal d'Urgell, preocupen la pagesia de la comarca. Una altra de les qüestions que s'han tractat són les

mesures per frenar la sobrepoblació de conills. El president de l'Urgell, va explicar que demanen ajuts directes per la pagesia, ajuts per instal·lar mesures de protecció i tancaments perimetrals i "més cohesió" amb Forestal Catalana perquè reprenguin les batudes nocturnes a la comarca. Ordeig va dir que la sobrepoblació de fauna cinegètica "és un problema que ha vingut per quedar-se" i va explicar que des de fa just una setmana s'ha iniciat el nou Pla de Control Poblacional (PCP) que defineix actuacions concretes a cada zona en funció del nombre d'animals detectats.

## El Baix Cinca celebra la primera jornada professional sobre la fruita

La comarca del Baix Cinca va celebrar ahir la seva primera Jornada Professional de la Fruita amb una conclusió clara: el territori compta amb tots els elements necessaris per a posicionar-se com a referent internacional en qualitat alimentària i pro-

ducció frutícola de valor afegit. La cita, celebrada en la sala d'actes de la Comarca, va ser inaugurada pel president Javier Ferrer i el conseller de Desenvolupament José María Algueró, i clausurada per la consellera d'Agricultura del Govern

d'Aragó, Palmira Zapater. La periodista Lucía Aresté, directora de Radi Fraga, ha conduït una jornada dinàmica i estratègica que ha reunit autoritats, productors, empreses i tècnics de la Direcció General d'Innovació i Promoció Alimentària.



FOTO\_ Baix Cinca Un moment de la jornada d'ahir

## COMARQUES

## Xerrada a Guissona sobre la IA i buscar feina

El passat divendres, 6 de juny, l'Espai Galeria de l'Ateneu de Guissona va ser l'escenari d'una xerrada formativa sota el títol "Com caure bé a la màquina perquè em seleccioni: ús de la intel·ligència artificial (IA) per a buscar feina", adreçada a joves d'entre 16 i 35 anys i organitzada per l'Oficina Jove de la Segarra.

## Tremp acull la presentació de la campanya d'incendis

El Departament d'Interior i Seguretat Pública presentarà demà dimecres a Tremp, a les 12.00 hores, la Campanya Forestal a l'Alt Pirineu i Aran. Abans tots els cossos operatius faran una reunió per analitzar el risc d'incendi forestal d'aquesta setmana.



FOTO\_ Vall de Boí Una de les xerrades del Congrés

## La Vall de Boí participa al Congrés del Repoblament

L'Ajuntament de la Vall de Boí hi va participar activament el II Congrés Català de Repoblament, sota el lema "Arrelem, ressorgim i fem renéixer el territori". L'alcaldesa Sònia Bruguera va intervenir en una de les xerrades.

# ERC aposta per garantir un ús públic de la Universitat de Cervera i rebutja el Parador

## Els republicans defensen al Parlament crear un consorci per garantir una gestió eficaç de l'espai

REDACCIÓ  
Cervera

La diputada d'Esquerra Republicana de Catalunya Marta Vilalta i Torres va presentar una proposta de resolució al Parlament, treballada conjuntament amb el grup municipal d'ERC a la Paeria de Cervera, per garantir l'ús públic i educatiu de l'edifici de la Universitat de Cervera, davant la preocupació generada per la possibilitat que es transformi en un Parador Nacional i pel trasllat de l'Institut Antoni Torroja, anunciats per l'actual equip de Govern a la Paeria de la capital de la Segarra que, segons assegura "ha generat



La diputada Marta Vilalta va defensar la iniciativa al Parlament

FOTO\_ERC

una onada de preocupació entre la ciutadania".

La proposta presentada per la formació republicana, que haurà de ser substanciada davant la Comissió d'Educació i Formació Professional de la cambra

catalana insta el Govern a activar una fórmula jurídica de coordinació i gestió dels serveis ubicats a l'edifici, que com assenyala el text hauria de ser "preferiblement en forma de consorci, que permeti una gestió eficaç dels espais comuns i garanteixi un sistema de finançament estable i compartit entre les administracions implicades".

Vilalta defensa que 'la Universitat de Cervera ha de continuar sent un motor cívic, cultural i educatiu per a la ciutat, per a la comarca i per a les terres de Ponent. La iniciativa defensa igualment "el manteniment de l'Institut Antoni Torroja dins del recinte de la Universitat".



FOTO\_ SdG Crespín amb l'executiva de la Unió de Jubilats i Pensionistes de la UGT

## Crespín rep els 'jubilats' de la UGT

El subdelegat del Govern a Lleida, José Crespín, ha rebut avui a la Subdelegació la nova Comissió Executiva

de la Unió de Jubilats i Pensionistes de la UGT de les Terres de Lleida encapçalada pel seu secretari gene-

ral, Alfonso Andrés, i altres membres del nou equip. Alfons Andrés substitueix a Francesc Caballero.

# Vilaller inaugura el seu nou consultori mèdic a l'edifici on també hi ha el casal d'avis

El nou equipament compta amb dues consultes, banys adaptats i una sala polivalent per als serveis externs

REDACCIÓ  
Vilaller

El president de la Diputació de Lleida, Joan Talarn, acompanyat del diputat de Salut i Esports, Òscar Martínez, i del vicepresident, Agustí Jiménez, va participar ahir en la inauguració del nou consultori mèdic de Vilaller, conjuntament amb l'alcaldesa de Vilaller, María José Erta.

El nou centre mèdic s'ha traslladat a l'edifici que ocupa l'actual casal d'avis i ha comptat amb una subvenció del Pla de Salut. El renovat equipament mèdic compta amb dues consultes –una per a metges i una altra per a infermeria–, banys adaptats i una sala polivalent que oferirà un espai a professionals externs com podòlegs o fisioterapeutes, amb la finalitat que puguin desenvolupar-hi la seva activitat. També disposa d'un espai per a medicaments,



FOTO\_ DdL El president de la Diputació, Joan Talarn, va presidir la inauguració

un local tècnic i una zona d'espera i per rebre els pacients. Talarn va voler destacar que “amb el trasllat del consultori mèdic, les veïnes i veïns de Vilaller guanyen en comoditat en l'atenció mèdica i altres serveis de salut destinats a la gent gran, com fisio-

terapeutes i podòlegs”. Va recordar que “hi va haver un temps en el qual la prioritat als municipis era la construcció de consultoris mèdics, i allà hi era la Diputació al costat dels ajuntaments, i ara hem entrat en una fase en la qual la prioritat és millorar tota la car-

tera de serveis guanyada amb aquests consultoris”. El següent pas es iniciar les gestions per a les obres del nou centre del Servei d'Atenció Integral en l'Àmbit Rural (SAIAR) per a persones grans, que s'ubicarà a les instal·lacions de l'antic consultori mèdic.

## El lloguer s'encareix un 19,4% en un any a Lleida

El preu de l'habitatge de lloguer ha pujat un 19,4% interanual al maig a la demarcació de Lleida segons el portal immobiliari Fotocasa. En el cas de Catalunya l'increment és d'un 18% interanual superant per primera vegada els 20 euros el metre quadrat, segons dades de l'Índex Immobiliari de Fotocasa, que xifra en un 5,4% la pujada en comparació amb el mes anterior.

## Vint anys de l'Escola de Música de Rosselló

El municipi de Rosselló va viure dissabte una jornada doblement especial amb motiu de la commemoració dels 20 anys de l'Escola Municipal de Música i la celebració de la primera edició de la Festa de les Associacions, impulsada pel grup de joves del poble. L'Escola Municipal de Música va celebrar dues dècades de trajectòria amb una diada organitzada conjuntament amb l'Ajuntament.

## Presenten la fira 'Ferments de la terra' dedicada a les begudes de proximitat

L'alcalde de Torre-serona i vicepresident de la Diputació de Lleida va presidir ahir la presentació de la 1a edició de 'Ferments de la terra', fira de les begudes fermentades i destil·lades, saludables i de proximitat, que se celebrarà a la pista poliesportiva del municipi

de Torre-serona el dia 14 de juny. Agustí Jiménez va explicar que a la fira es podran trobar “una selecció cuidada de licors artesanals, cerveses de proximitat, vins amb caràcter i elixirs sorprenents, elaborats amb cura i respecte per les tècniques tradicionals

però amb una mirada contemporània. Cada ampolla explica una història, cada glop ens connecta amb la terra i les mans que la treballen”. També va recordar que aquesta activitat s'emmarca en el projecte FIR-RUM de 'Al poble hi ha de tot'.



FOTO\_ DdL La Diputació de Lleida va acollir la presentació

## COMARQUES

## Diplomes pels alumnes d'auxiliar forestal

La sala d'actes de l'Ajuntament de la Seu d'Urgell va acollir ahir l'acte de lliurament de diplomes dels alumnes que han seguit el curs d'auxiliar d'activitats forestals en el marc del Programa de Formació i Inserció-Pla de Transició al Treball (PFI-PTT) que organitza el Departament d'Educació i l'Àrea d'Educació del Consistori urgellenc.

## Presenten a Solsona una novel·la sobre la ciutat

Presenten a Solsona l'obra 'El jove tinent. Un llarg viatge per una vida curta' de Marcel Gisbert i Arbones, pare de l'alcaldessa de la ciutat. És una novel·la històrica ambientada a la Solsona, amb la Primera Guerra Carlina com a escenari.

# Salut Mental Ponent atén 460 persones i 71 famílies durant el passat any 2024

## L'associació sense ànim de lucre es consolida com un referent a les comarques de Lleida en iniciativa social

**REDACCIÓ  
Lleida**

L'Associació Salut Mental Ponent entitat sense ànim de lucre i d'iniciativa social, va atendre el 2024 460 persones i 71 famílies, i així continua consolidant-se a les comarques de Lleida com un referent en l'atenció psicosocial a persones amb trastorn mental i les seves famílies. L'any 2024 va ser molt positiu per a serveis com l'atenció social, des del qual es van atendre 157 persones i 71 famílies, amb un total de 481 atencions entre acollides i seguiments (un increment de 40 respecte al 2023). Es tracta d'un



FOTO\_SMP Paradeta de l'entitat el dia de Sant Jordi

servei d'informació i assessorament en salut mental realitzat per la treballadora social de l'entitat.

En l'àmbit laboral, l'associació va atendre 161 usuaris a través del programa Incorpora de la Caixa,

aconseguint 57 insercions laborals, dues més que l'any anterior. Pel que fa al suport juvenil, l'Espai Jove va atendre un total de 37 joves, amb 22 actius al servei i 14 de nous vinculats (2 més respecte al 2023),

167 seguiments individuals realitzats i 93 activitats gestionades de diversos tipus: culturals, cognitives, culinàries, artístiques, salut i esport i oci.

El Club Social "La Brúixola", amb més de vint anys de trajectòria i un total de 70 usuaris vinculats l'any 2024, ha continuat sent una peça clau de l'associació en la inserció social, integració comunitària i oci. "Tenir cura de la salut mental no és un privilegi, és un dret", a rma Maite Josa, presidenta de l'Associació Salut Mental Ponent, que fa balanç d'un 2024 intens i marcat pel creixement de la demanda i de l'activitat dels seus serveis.



FOTO\_L.M. Imatge de l'edició anterior de la trobada

## Trobada de vehicles antics i clàssics a Vilanova de la Barca

Vilanova de la Barca acollirà el proper 14 de juny una nova trobada de vehicles antics i clàssics, entre altres. Enguany es farà un homenatge a Ramon Rosell, pagès de la localitat assassinat pel gihadista detingut a França.



FOTO\_Ass. Alba Unes 120 persones van participar en aquesta assemblea general

## L'Associació Alba celebra l'assemblea

L'Associació Alba va celebrar el divendres passat la seva Assemblea General de Socis i Sòcies amb

un format renovat i festiu, coincidint amb el seu 50è aniversari. L'acte, presentat sota el lema "La fes-

ta dels socis", es va fer al Restaurant El Gat i va aplegar a unes 120 persones en un ambient emotiu.

# La calor es fa notar a les comarques de Lleida amb màximes properes als 34°C

El Meteocat preveu una pujada de les temperatures que tocaran sostre dijous i remuntaran dissabte

REDACCIÓ / EFE  
Lleida

Diversos punts de les comarques de Lleida van sobrepasar ahir els 33°C, tot i que el servei Meteocat va pronosticar que arribarien als 35 graus, una temperatura amb què Catalunya va obrir un episodi de calor que anirà a l'alça per assolir dijous el punt màxim.

El servei Meteocat va informar que ahir va començar amb un ambient lleugerament més fresc que diumenge, però que a partir del migdia l'ambient va ser més càlid a tot el territori. Les temperatures més altres van correspondre a les comarques lleidatanes, encapçalades per Lleida (33,9°C), seguida de Castellnou de Seana (33,8°C); Torres de Segre i Tremp (33,7°C); Alcarràs (33,6°C); Sant Romà d'Abella, Alfarràs i Mollerussa (33,5°C); Seròs (33,4°C), i el Canós (33,3°C).



FOTO\_ N. García Una noia passeja per una passarel·la de Lleida protegint-se de la calor

La previsió assenyalava que a les comarques del litoral, la temperatura oscil·laria entre els 26 i els 29 graus, mentre que a les de l'interior serien entre 30 i 35 graus. Els dies vinents, va assenyalar Meteocat, el

temps serà estable, amb algun ruixat al Pirineu, si bé, va remarcar, l'element més destacat serà la pujada progressiva de les temperatures, que arribaran al màxim dijous per tornar a remuntar dissabte.

Meteocat va llançar ahir un avís groc, per situació meteorològica de perill, davant la previsió de pluja intensa avui a la tarda a les comarques de la Selva, Berguedà, Ripollès, Lluçanès, Garrotxa, Osona i Moianès.

## Controlat un incendi forestal a l'Alt Urgell

Quatre dotacions dels Bombers de la Generalitat van treballar ahir en l'extinció d'un incendi forestal a la zona de Sant Serni d'Arfa, al terme de Ribera d'Urgellet. Els serveis d'emergència van rebre l'avís a les 17.08 hores i els Bombers van muntar dues línies d'aigua en els dos flancs i van aconseguir encerclar el foc en uns camps de sembrats. i controlar-lo. No hi va haver ferits.

## Accidents laborals lleus al Pont de Suert i Aitona

Un treballador del Càmping del Remei, al Pont de Suert, va patir un tall en una de les extremitats. A Aitona, un altre home va patir un accident laboral en una empresa en fer-se mal en un braç. D'altra banda, quatre dotacions dels Bombers de la Generalitat van treballar en l'extinció de l'incendi d'una campana extractora en una casa situada en el Camí del Cementiri, a Alguaire, No hi va haver ferits.

## L'IEI acull una exposició sobre les Escoles Especials Llar de Sant Josep

El Pati de l'Institut d'Estudis Ilerdencs acull des d'ahir i fins al 29 de juny l'exposició en commemoració del 25è aniversari del trasllat de les Escoles Especials Llar de Sant Josep de la Diputació de Lleida al complex de la Caparrella. L'exposició recull la història d'aquest

projecte iniciat el 1921 a l'antic convent de les Carmelites Descalces de Lleida. D'aquella època prové el nom de Llar de Sant Josep, en una etapa durant la qual ja s'exercien funcions d'assistència social, així com d'acollida d'infants amb necessitats especials,

sota la cura d'una comunitat dirigida per religioses de la caritat. La Llar de Sant Josep ofereix un projecte educatiu basat en la inclusió, la diversitat i el respecte per a cada infant, tot acompanyant el seu alumnat perquè pugui créixer, aprendre i desenvolupar-se.



FOTO\_ Dip. Lleida La mostra es pot veure fins al dia 29



**Hola,  
soc la Sofia!  
Cada dia  
t'explicaré  
les notícies  
a lamanyana.cat**

**al capdavant amb la IA**

## » Actual

# El fiscal general no dimitirà tot i quedar a un pas de judici

El jutge veu indicis de filtració de dades de la parella d'Ayuso, li atribueix "revelació de secrets" i el PP li demana que "marxi"

ACN  
Madrid

El magistrat de la Sala Penal del Tribunal Suprem, Luis Hurtado, va deixar ahir a un pas de judici el fiscal general de l'Estat, Álvaro Ortiz, Álvaro García Ortiz, i la fiscal en cap provincial de Madrid, Pilar Rodríguez, a l'entendre que hi ha indicis que els assenyalen com a responsables de la filtració de les dades de l'empresari Alberto González Amador, parella de la presidenta de la Comunitat de Madrid, Isabel Díaz Ayuso. Per això els atribueix un suposat delictes de revelació de secrets.

El magistrat instructor considera provat que García Ortiz va facilitar a la Ser el contingut confidencial d'un correu electrònic enviat per l'advocat d'Amador on aquest admetia el frau fiscal de la parella de la presidenta de la Comunitat de Madrid i proposa-



FOTO\_ACN Álvaro García Ortiz, fiscal general, està a l'ull de l'huracà per aquest cas

va un tracte amb la fiscalia. Segons Hurtado, el correu contenia informació sensible relativa a aspectes i dades personals d'un ciutadà, "en una conversa privada entre advocat i fiscal, que està subjecta a criteris de reserva i confidencialitat". Per això li atribueix un delictes de revelació de secrets i trasllada les actu-

acions al Ministeri Fiscal i a les acusacions personals perquè, en un termini comú de deu dies, sol·licitin l'obertura de judici oral o el sobreseïment. Segons el jutge, Ortiz va actuar seguint indicacions de la presidència del govern espanyol després que el diari 'El Mundo' afirmés falsament que havia estat la fis-

calia qui havia proposat un pacte a Amador. Hurtado sosté que arran d'aquella informació García Ortiz va entrar en una dinàmica d'"intercanvi frenètic" de comunicacions amb diversos fiscals per preparar una resposta i deixar clar que, segons el seu parer, la Fiscalia no havia ofert cap pacte d'aquest tipus.

Tot i la decisió judicial, el fiscal general de l'Estat, Álvaro García Ortiz, no dimitirà i fonts de la Fiscalia General de l'Estat han apuntat que Ortiz "es re-ferma en el seu compromís de continuar defensant l'actuació i la integritat de la institució que representa al capdavant d'aquesta".

Mentre que el PP demana la seva dimissió, Ortiz compta amb el recolzament de l'executiu de Pedro Sánchez. El ministre de Justícia, Félix Bolaños, així com el de Política Territorial, Ángel Víctor Torres, li van mostrar el "suport total" i van demanar "respecte per la presumpció d'innocència". Feijóo va escriure al seu compte de la xarxa social X: "Alberto Núñez Feijóo, que ha escrit en un missatge a X que "és el moment que marxi el fiscal general de l'Estat i qui li donava les instruccions", en referència a Pedro Sánchez.

## Ayuso nega que amb Feijóo hi hagi diferències

La presidenta de la Comunitat de Madrid, Isabel Díaz Ayuso, va negar ahir que existeixin diferències estratègiques entre ella i el líder del PP, Alberto Núñez Feijóo. Ayuso va dir que Feijóo té "tot el seu suport en cada decisió que adopti" i va apostar per "anar a l'una" al Congrés del PP.

## El TC amplia a cinc dies el ple que ha de validar l'amnistia

El president del Tribunal Constitucional (TC), Cándido Conde-Pumpido, ha ampliat a cinc dies el ple monogràfic de la setmana de Sant Joan per aprovar la sentència de la llei d'amnistia. Inicialment, el ple estava previst del 24 al 26 de juny, però el president del TC ha decidit finalment habilitar també els dies 23

i 27. Així, està previst que el ple duri almenys cinc dies. Ho ha fet a petició del magistrat conservador Enrique Arnaldo, que ha demanat la mesura per poder analitzar a fons la ponència elaborada per la vicepresidenta del TC, Inmaculada Montalbán, que avala la constitucionalitat de d'aquesta llei.

## Mas-Colell insta JxCat a donar suport al Govern de Sánchez

Andreu Mas-Colell, ex-conseller d'Economia, va instar ahir Junts a seguir donant suport al govern de Pedro Sánchez i a la proposta de finançament singular. "Ha de votar que sí i punt", va declarar a La 2 i Ràdio 4. Espera que "pensin a llarg termini en Catalunya i en si mateixos" i va alertar que si

envia una imatge "intransigent" s'estarà fent mal a si mateix. De fet, considera que tots els socis d'investidura haurien de respondre a la manifestació que va organitzar el PP contra el govern espanyol aprovant pressupostos perquè això permetria arribar millor a les properes eleccions estatals.

# Europa invertirà 1.000 milions d'euros per protegir els oceans

“Donem suport a aquells que viuen del mar i també als científics i conservacionistes”, afirma la presidenta de la CE Von der Leyen

ACN  
Brussel·les

La presidenta de la Comissió Europea, Ursula Von der Leyen, va anunciar una inversió de 1.000 milions d'euros en 50 projectes repartits arreu del món amb l'objectiu de protegir la vida dels oceans. D'aquests, una tercera part es destinarà de forma específica al finançament d'iniciatives científiques i de recerca, tal com especificava la dirigent alemanya ahir des de Niça (França), en un acte de la UE emmarcat dins el Pacte dels Oceans de l'Organització de l'ONU. La mesura s'emmarca dins l'estratègia impulsada des de la mateixa Comissió Europea que busca restaurar almenys un 20% dels ecosistemes marins europeus de cara al 2030.

“Invertirem en aquells que viuen del mar i en científics i conservacionistes que busquin prote-



FOTO\_Pool Moncloa El president espanyol a la cimera sobre els oceans a Niça

## Sánchez anuncia cinc noves àrees marítimes protegides, inclosa la costa central de Catalunya

El president del govern espanyol, Pedro Sánchez, va anunciar ahir que l'Estat tramitarà la creació de noves àrees protegides del seu litoral. Són l'espai marítim de la Costa Central Catalana, els monts submarins del canal de Mallorca, els monts submarins i el camp de pocmarks del Sec de Palos, els sistemes

de canons tributaris de Capbretó, i els bancs i gorges del Mar d'Alborán.

S'incorporaran a la Xarxa Natura 2000. Amb les noves àrees, l'Estat assolirà el 25,7% de protecció al seu litoral, un 5,8% més que el 2023, en la línia del compromís d'assolir una protecció del 30% el 2030.

gir-lo”, va detallar Von der Leyen en la seva intervenció. Durant el discurs, la presidenta de la Comissió Europea va presentar exemples com la promoció de la pesca sostenible en països com Tanzània, la regeneració d'ecosistemes i de cadenes de subministraments de Guyana o la protecció del corall i la vegetació marina en general, els quals sostenen un 20% de la població mundial de peixos.

A banda d'aquests projectes, Von der Leyen també va posar especial èmfasi a millorar les capacitats de monitoratge de l'oceà per obtenir dades que permetin fer “prediccions més acurades” sobre el fons marí. “Avui és un dia important per als oceans, perquè tenim visió clara sobre com protegir els nostres mars, els pescadors i les comunitats costaneres; ara hem de traduir aquesta visió en acció”, va resumir.

## PortAventura fa 30 anys i no està en venda

PortAventura va celebrar ahir dilluns el 30è aniversari. El seu president, Arturo Mas-Sardà, ha confirmat que el parc no està “en cap procés de venda”, després que el darrer any s'hagi especulat sobre aquesta possibilitat. Salvador Illa va dir que el complex d'oci és una “història d'èxit”.



FOTO\_A. Martínez / M. Rovira (ACN) El president de la Generalitat, Salvador Illa, i el del parc, Arturo Mas

## Junts confia en l'amnistia per recuperar l'escó a Europa

Un any després de les eleccions del 9-J, Junts continua sense poder ocupar l'escó aconseguit amb Toni Comín al Parlament Europeu. El liti legal per la seva acta, denegada per la JEC, l'ha deixat vacant, a l'espera que resolgui el TJUE. Així i tot, fonts de la direcció confien que pugui reco-

llir l'acta un cop aplicada l'amnistia i preveuen que la denúncia acabi sense sanció de la Comissió de Garanties.

D'altra banda, altres fonts consultades per l'ACN deixen clar que en cap moment se li ha demanat que renunciï a l'escó, que seria “fer-li la feina a Llàrena”.

# Califòrnia demanda Trump que diu que ha salvat Los Àngeles de “ser destruïda”

El president assegura que arrestaria el governador de l'estat per la gestió realitzada de les protestes

EFE  
Los Angeles

Les autoritats de l'estat de Califòrnia presentaran una demanda contra el president dels Estats Units, Donald Trump, per desplegar de manera “il·legal” la Guàrdia Nacional, sota l'argument de contenir les protestes de Los Angeles, contra les batudes migratòries. El fiscal general de Califòrnia, Rob Bonta, juntament amb el governador de Califòrnia, Gavin Newsom, “estan demandant Trump i demanant al tribunal que anul·li l'acció il·legal del president de federalitzar la Guàrdia Nacional de Califòrnia”, va informar Bonta ahir en una declaració.

Trump va dir que la seva “gran decisió” de desplegar la Guàrdia Nacional a Los Angeles en contra de la voluntat del governador de Califòrnia, Gavin Newsom, ha salvat la ciutat de ser



FOTO\_EFE Protesta a Los Angeles contra les batudes migratòries

“completament destruïda” durant les protestes contra les batudes migratòries. El republicà va acusar Newsom i l'alcalde de la ciutat, Karen Bass, de mentir i minimitzar la serietat de les manifestacions, que van co-

mençar de manera pacífica i després van escalar durant el cap de setmana fins haver-hi enfrontaments amb agents del Servei de Control d'Immigració i Duanes (ICE) i la policia, amb més de 100 persones arrestades. Trump

va afirmar que, si ell fos Tom Homan, el “tsar de la frontera” del seu Govern, arrestaria el governador de Califòrnia, Gavin Newsom, per la seva gestió de les protestes a Los Angeles contra les batudes migratòries.

## La Flotilla de la Llibertat arriba a un port israelià

El veler Madleen de la Flotilla de la Llibertat, interceptat dimarts a la matinada per Israel quan es disposava a portar ajuda humanitària a Gaza amb 12 activistes a bord, entre ells Greta Thunberg, va arribar al port israelià d'Asdod cap a les 21.00 hora local israeliana. L'equip jurídic de la Flotilla de la Llibertat va indicar que els activistes estaven a terra israeliana.

## El senador Miguel Uribe continua en “estat crític”

El senador i precandidat presidencial colombià Miguel Uribe Turbay continua en “estat crític” i ha tingut poca resposta després de les cirurgies a què va ser sotmès dissabte per les ferides que va patir aquell dia en un atemptat, van informar ahir els metges del centre mèdic de la Fundació Santa Fe de Bogotà, sota l'autorització de la família. Un jove menor d'edat està arrestat per l'atemptat.

## Rússia i Ucraïna intercanvien un grup de presoners menors de 25 anys

Rússia i Ucraïna van fer ahir el primer intercanvi de presoners de guerra menors de 25 anys, segons va informar el Ministeri de Defensa rus. Aquest canvi es va dur a terme en línia amb el que es va acordar a la segona ronda de negociacions de

pau celebrada fa una setmana a Istanbul, va indicar el ministeri a Telegram. Defensa no va especificar el nombre de presoners bescanviats ni la data de propers intercanvis, que s'efectuaran en el format “tots per tots”, però no menys de mil, segons va

informar anteriorment el cap negociador rus, Vladímir Medinski. Segons el Ministeri de Defensa, “tots els militars russos seran traslladats a Rússia perquè rebin una atenció mèdica i la rehabilitació a centres mèdics del Ministeri de Defensa”.



FOTO\_EFE Uns dels presoners ucraïnesos alliberats

## ACTUAL

# El Banc d'Espanya rebaixa al 2,4% el creixement de l'Estat d'enguany

EFE  
Madrid

El Banc d'Espanya ha revisat tres dècimes a la baixa la previsió de creixement econòmic per al 2025, fins al 2,4%, i una dècima la del 2026, a l'1,8%, a causa de la menor aportació del sector exterior per l'elevada incertesa provocada pel risc aranzelari. Així ho va indicar ahir el governador del Banc d'Espanya, José Luis Escrivá, durant la seva compareixença a la Comissió d'Economia del Congrés, on va avançar les projeccions macroeconòmiques incloses a l'informe trimestral de l'economia espanyola que l'entitat pública demà dimarts.

La inflació mitjana se situaria en el 2,4% el 2025, una dècima per sota de l'estimació anterior, mentre que per al 2026 es manté la desaceleració ja prevista a l'1,7%. "No estem gens segurs del que passarà amb la inflació", va dir Escrivá, que va assegurar que les previsions de preus estan subjectes a molta incertesa, perquè podrien

pujar si es produeix una interrupció de subministraments com va passar en pandèmia, encara que cal pensar que podrien baixar per la caiguda de la demanda. La inflació subjacent (sense energia ni aliments no elaborats) s'ha elevat quatre dècimes per al 2025, al 2,6%, mentre que la taxa d'atur es manté al 10,5% i el dèficit públic es queda al 2,8% del PIB.

Tot i això, el Banc d'Espanya ha elaborat un escenari alternatiu més advers, en què l'impacte sobre el creixement del PIB del 2025 seria de 0,4 punts, fins al 2%, mentre que el 2026 podria arribar a restar 0,7 punts, fins a l'1,1%.

■ L'entitat revisa tres dècimes a la baixa la previsió a causa del risc aranzelari

■ La inflació mitjana es col·locaria en el 2,4% mentre que per l'any vinent seria de l'1,7%

## Tota la informació borsària en dos minuts

IBEX 35	BARCELONA	DAX	FTSE 100	EURO STOXX	DOW JONES*	NIKKEI
▲ 14.251,30	▲ 1.197,13	▼ 24.174,32	▼ 8.832,28	▼ 5.421,52	▼ 42.724,78	▲ 38.088,57
3,70 (0,03%)	0,70 (0,06%)	-130,14 (-0,54%)	-5,63 (-0,06%)	-8,65 (-0,16%)	-38,09 (-0,09%)	346,96 (0,92%)

### IBEX 35

	Tanc.	Var. % dia	Var. % any	Rendib. divid.	PER
Acciona	148,900	-0,13	36,98	3,28	16,58
Acciona Energía	19,78	0,00	11,12	2,22	20,55
Acerinox	10,780	0,56	14,07	2,88	6,20
ACS	57,350	-0,35	18,39	3,50	15,09
Aena	239,600	-1,24	21,38	7,27	16,21
Amadeus	74,780	-0,29	9,65	1,86	18,44
ArcelorMittal	26,550	-0,26	18,69	1,75	5,52
B. Sabadell	2,813	0,04	49,87	2,84	8,19
B. Santander	7,083	0,07	58,65	1,34	7,00
Bankinter	11,500	0,44	50,52	6,30	9,87
BBVA	13,250	0,08	40,18	5,28	7,31
Caixabank	7,600	-0,91	45,15	5,16	9,39
Cellnex	33,510	-0,50	9,83	0,19	225,06
Enagas	14,080	0,39	19,52	7,10	14,68
Endesa	26,930	-0,44	29,66	1,86	13,46
Ferrovial	44,730	-0,82	10,17	1,74	39,28
Fluidra	22,200	2,21	-5,61	2,70	14,32
Grifols-A	10,370	0,68	13,36	-	8,24

\* Dow Jones, valor a mitja sessió.

	Tanc.	Var. % dia	Var. % any	Rendib. divid.	PER
Iberdrola	16,000	-0,06	20,30	1,44	15,27
Inditex	48,670	1,12	-1,95	1,03	20,49
Indra	35,220	0,51	106,21	0,71	15,21
Inmob. Colonial	6,165	0,90	19,13	4,87	16,31
IAG	4,013	1,85	10,58	0,75	5,13
Lab. Rovi	55,850	0,81	-11,28	1,98	12,86
Logista	28,46	-0,42	-2,53	7,34	12,13
Mapfre	3,384	-0,06	38,35	4,79	9,70
Merlin	10,830	0,65	6,59	0,08	18,21
Naturgy	26,220	-0,30	12,15	6,10	13,89
Puig	17,220	0,58	-0,33	2,19	12,98
Red Electrica	17,800	-0,39	7,88	5,21	15,15
Repsol	12,015	0,21	2,78	8,11	4,56
Sacyr	3,466	-0,35	8,93	-	3,182
Solaria	8,772	0,83	12,25	-	10,74
Telefonica	4,661	-0,60	18,39	6,44	12,87
Unicaja	1,953	1,14	53,30	6,85	9,17

### MERCAT CONTINU

	Tanc.	Var. % dia	Var. % any
A. Dominguez	4,80	0,00	1,27
Aedas	27,75	-1,42	7,14
Airbus	165,44	-0,01	7,19
Airtificial	0,13	1,44	40,71
Alantra	7,98	0,25	3,64
Almirall	11,14	0,18	35,28
Amper	0,15	3,28	26,53
AmRest	3,88	1,44	-11,82
Aperam	26,80	-1,03	6,60
Arima	7,60	0,00	-
Atresmedia	6,01	-0,33	37,53
Atrys	2,65	0,38	-31,96
Audax	1,63	-2,16	5,42
Azkoyen	9,56	-1,24	55,19
Berkeley	0,31	1,31	57,81
B. Riojanas	3,38	2,11	2,42
Cevasa	7,05	0,71	-0,70
Cie. Automotive	24,15	0,84	-4,92
Cl. Baviera	43,00	2,14	37,82
Coca Cola	81,00	0,00	10,20
CAF	49,25	1,03	40,92
Cox	9,14	-0,65	-
Deoleo	0,20	0,00	5,32
Dia	27,85	0,18	1,14
Duro Felguera	0,23	20,00	-
Ebro Foods	17,50	-0,11	10,20
Ecoener	4,69	0,00	4,22
Edreams	8,28	4,15	-4,83

	Tanc.	Var. % dia	Var. % any
Elecnor	21,60	-17,24	34,50
Ence	2,86	-3,12	-7,68
Ercros	3,06	0,66	-13,31
Ezentis	0,13	5,35	-0,36
Faes Farma	4,26	-0,82	22,27
FCC	12,36	0,98	39,03
GAM	1,31	0,00	3,97
Gestamp	3,12	1,10	25,65
G. Dominio	3,27	1,87	16,79
Grenergy	71,00	-0,84	117,46
Grifols B	7,72	0,59	9,27
G. San José	6,59	5,10	26,73
G. Catalana O.	49,00	-0,20	36,49
Iberpapel	21,40	0,94	20,22
Imm. del Sur	11,80	0,00	31,84
Lab. Reig Jofre	3,27	-0,30	31,33
Libertas 7	1,95	0,00	6,56
Línea Directa	1,37	0,29	26,38
Lingotes	5,95	-0,83	-5,56
Meliá	7,16	3,02	-0,11
Metrovacesa	10,55	-0,47	20,16
Miquel y Costas	14,10	0,00	10,16
Montebalito	1,46	1,39	10,61
Naturhouse	1,79	0,28	7,85
Neinor	13,92	-1,97	-8,95
NH Hoteles	6,28	0,00	-0,32
Nicol Correa	11,45	-1,72	48,70
Nextil	0,44	0,23	18,97

	Tanc.	Var. % dia	Var. % any
Nyasa	0,01	-3,70	79,31
OHLA	0,32	-0,94	-21,54
Oryzon	2,83	-0,53	101,79
Pescanova	0,33	0,61	9,27
PharmaMar	85,60	1,84	7,27
Prim	11,20	-0,88	16,42
Prosegur	2,76	2,80	62,63
Prosegur Cash	0,82	1,10	49,28
Realia	0,93	0,43	-9,02
Renta 4	14,90	0,00	19,20
Renta Corp.	0,73	-2,33	12,69
Squirrel	2,26	0,00	82,26
Talgo	3,21	-1,08	-4,61
T. Reunidas	19,71	0,66	75,36
Tubacex	4,13	0,86	26,73
Tubos Reunidos	0,62	1,15	31,97
Urbas	0,00	0,00	-20,00
Vidrala	99,10	-0,40	6,67
Viscofan	61,90	-0,48	1,48
Vocento	0,67	0,91	8,82

### DIVISES (euros)

Dòlars USA	1,142
Lliures	0,842
Francs Suïssos	0,937
Lens japonesos	164,921
Luans xinesos	8,203
Forints hongaresos	401,268
Dòlars canadencs	1,561

### TRESOR

Lletres a 3 mesos	1,989%
Lletres a 6 mesos	1,915%
Lletres a 9 mesos	2,013%
Lletres a 12 mesos	1,893%
Bons a 3 anys	2,124%
Bons a 5 anys	2,390%
Obligacions a 10 anys	3,354%

### EURIBOR

Ester 1 dia	2,173
Euribor 1 setmana	2,107
Euribor 1 mes	1,972
Euribor 3 mesos	1,959
Euribor 6 mesos	2,036
Euribor 12 mesos	2,041

### ENERGIA (dòlars)

Petrolí Brent	66,67
Gas Natural	3,64
Cru	64,84

### METALLS (dòlars)

Or	3.334,45
Plata	36,73

La Mañana



Regalem dos cistelles de productes



Aconseguix amb La Mañana i Caprabo una de les 2 cistelles mensuals de productes

Com aconseguir la cistella?



Per tal de tenir una de les dues cistelles és obligatori ser subscriptor del diari La Mañana i entrar al nostre web [lamanyana.cat](http://lamanyana.cat) i omplir el formulari que trobaràs a la secció SORTEJOS indicant que és per la cistella.

\*Només podran participar en aquest sorteig els majors de 18 anys i subscriptors del diari en paper o digital. El guanyador/a haurà de recollir la cistella a les instal·lacions del diari La Mañana, al carrer Príncep de Viana, 27-29 de Lleida.

## » Esports

FUTBOL

# Martínez: “La meva història és per a explicar a Hollywood”

## El tècnic de Balaguer celebra el títol de la Nations League a Portugal

AGÈNCIES / REDACCIÓ  
Lleida / Lisboa

“La meva història és per explicar-la a Hollywood”, diu l’entrenador i actual seleccionador de Portugal Robert Martínez (Balaguer, 1973), flamant campió de la Nations League en una final resolta en la tanda de penals contra Espanya a Múnic.

Per donar valor i posar en context aquest triomf, el diari MARCA va recopilar ahir algunes de les dades més destacades de la trajectòria del míster.

Robert Martínez va recordar en la roda de premsa posterior a la final que va marxar molt jove de la capital de la Noguera, amb 16 anys, perseguint el somni de ser futbolista. Va arribar a jugar un únic partit en La-Liga. Era juny de 1993, militava en el Saragossa i Víctor Fernández li va donar l’alternativa 35 minuts contra l’Atlètic de Madrid amb 19 anys (2-2). El 1995, després de passar pel Balaguer, va acceptar l’aventura anglesa amb el fitxatge pel Wigan, de Tercera, acompanyant els també espanyols Isidro Díaz i Jesús Seba. Van rebre el malnom de The Three Amigos. Dave Whelan acabava de comprar el club i va arribar “sense saber anglès”, recorda Martínez.

Robert va marcar en la FA Cup, contra el Runcorn (1-1). Juntament amb Nayim, va ser el primer espanyol a fer-ho en el torneig de clubs més antic del món.

Fan incondicional de Jo-



FOTO\_ @selecaoportugal El seleccionador Robert Martínez en dues imatges amb la Copa

han Cruyff, Robert es va fer íntim amic del fill de l’holandès, Jordi Cruyff, quan un jugava al Manchester United i l’altre, al Wigan. La seva primera influència en una banqueta, però, va ser el seu pare Roberto. En la roda de premsa posterior a la final del diumenge amb Espanya li va dedicar el triomf.

‘Bob’ va ser escollit l’any 2005 millor jugador de la història del Wigan en una enquesta de la BBC. Va disputar 181 partits i va marcar

23 gols, però no va arribar a la Premier. Va fitxar pel Motherwell (Escòcia) l’any 2001. Per respecte, “no volia enfrontar-me a ells ni en Copa”, recorda.

### SWANSEA

L’any 2007 Martínez va canviar Chester pel Swansea. “Sempre havia pensat a jugar fins que no pogués més, però van pagar 25.000 lliures per un jugador perquè fes de tècnic!”. Havia de ser entrenador-jugador, però ja no es tornaria a posar les

botes. Va evitar el descens a Quarta i va tornar el club a Segona 24 anys després. En l’any 2009-2010 es converteix en l’entrenador més jove de la Premier amb el Wigan, que el recupera al crit de “Good to be Back” (Bo per a tornar a ser aquí). Assoleix la gesta més gran de la història de l’FA Cup. Van derrotar en la final el Manchester City per 0-1 en l’any 2013. Estrenava el palmarès del Wigan.

Robert ‘Bob’ Martínez té la seva pròpia autobiografia:

‘Roberto: Golpeando cada balón’. Mentre jugava, ja exercia de comentarista amb Sky. Al 2008 Sir Alex Ferguson el va voler com a assistent, però va dir que no. El Liverpool el va voler abans que l’Everton i poc abans de signar amb Bèlgica va dir que no a 40 milions de Xina. També ha sonat per al Barça. Ara triomfa donant a Portugal el seu tercer títol, el seu segon personal. “Soc un pioner de la possessió a Anglaterra”, destaca un tècnic que ja és llegenda.

## ESPORTS

## FUTBOL



FOTO\_ S. P. (EFE) El jugador, llest per al Mundial de Clubs

## Lenglet signa amb l'Atlético i es desvincula del Barça

Clement Lenglet, defensa internacional francès de l'Atlético de Madrid, ha signat el seu traspàs al conjunt blanc-i-vermell per tres temporades, fins al 30 de juny de 2028, segons va anunciar el club, després de jugar l'última cedit des del Barcelona, amb el qual ha rescindit el

seu contracte. "Clément Lenglet i l'Atlético de Madrid han arribat a un acord per al fitxatge de l'internacional francès fins a 2028. El central, que està jugant en qualitat de cedit aquesta temporada, arriba lliure i seguirà lligat al nostre club durant les pròximes tres campanyes".

## FUTBOL



FOTO\_ S. P. (EFE) Álvaro Morata contra Portugal

## Denuncien amenaces a Morata

Álvaro Morata va fallar el penal decisiu a la final de la Nations League. La model i empresària Alice Campello, parella d'Álvaro Morata, s'ha fet una pregunta al seu perfil: "Ens adonem que estem parlant d'un partit de futbol?". Campello va mostrar un missatge d'odi cap a Morata en el qual l'amenacen de mort.

## FUTBOL



FOTO\_ @realmadrid Xabi Alonso amb la samarreta del Madrid

## Xabi Alonso arrenca amb onze jugadors

Xabi Alonso va dirigir el seu primer entrenament com a tècnic del Real Madrid a la ciutat esportiva de Valdebebas, en el retorn al treball de l'equip blanc pensant ja en el Mundial de Clubs, amb la presència d'onze jugadors del primer equip sobre la gespa i el reforç de fins a deu canterans.

## FUTBOL

# L'Atlètic Lleida renova Dauda fins a l'any 2026

## El club avança en configurar la plantilla

### REDACCIÓ Lleida

Dauda seguirà en l'Atlètic Lleida. L'equip lleidatà de Tercera Federació va comunicar ahir que el futbolista, de 21 anys, renova fins a l'any 2026.

Jugador de la casa, es tracta d'un efectiu que aporta força i polivalència de central i de lateral.

La renovació s'afegeix al fitxatge del porter Marc Arnau, que és fill de l'exporter del Barça Francesc Arnau. També han renovat el porter Pau Torres i el cos tècnic que encapçala Gabri García. El club ha donat la baixa a set futbolistes:



FOTO\_ @atletic\_lleida El jugador té 21 anys

Xavi Manrique, Víctor Villote, Marc Sanz, Unai Jódar, Éric Jerez, Toni Vicente i Sergio. El club avança, per tant, en la configuració de la nova plantilla.

### REUNIÓ

D'altra banda, segons va

informar UA-1 Lleida Ràdio, els patrons de l'Atlètic Lleida es van reunir ahir per a fer balanç de la temporada del club. Presumiblement s'hauria parlat de les possibilitats de comprar la plaça del Lleida si desapareix, segons l'emissora.

## FUTBOL

# El Mollerussa renova els jugadors Jofre Graells, Mehdi Motassim i Albert Batalla

### REDACCIÓ Mollerussa

Tres renovacions d'una tacada. Això és el que va anunciar ahir el Club Futbol Joventut Mollerussa, que treballa en la confecció de la plantilla de la temporada vinent en la Tercera Federació del futbol.

El primer a renovar és el goleador Jofre Graells, que s'està recuperant d'una lesió greu. El Mollerussa va expressar que compta els dies per a tornar-lo a veure marcant gols al damunt de la gespa. També renova per una temporada més el central Mehdi Motassim, que va arribar al club de la



FOTO\_ @CFJ\_Mollerussa El club espera tornar a veure ben aviat sobre la gespa els gols de Jofre Graells

capital del Pla d'Urgell en el mercat d'hivern.

En la porteria, renova Albert Batalla. El balaguerí

complirà la segona temporada en l'entitat i serà l'encarregat de defensar l'arc del conjunt de Parcerisas.

BÀSQUET

# El Hiopos Lleida arriba als 3.100 abonaments i avui és el darrer dia per a renovar-lo

A partir de demà s'alliberaran els seients, hi haurà un termini per a fer canvis i, a partir del 25, noves altes

D. B. Lleida

El Força Lleida ja té 3.100 abonaments renovats per al Hiopos per a la Lliga Endesa la pròxima temporada. Totes aquelles persones que encara no hagin renovat el seu abonament avui és l'últim dia que tenen per a fer-ho.

Així ho va informar ahir, dia de la celebració de l'any de l'ascens a l'ACB, el club, que fa uns dies va iniciar la campanya d'abonaments amb el lema 'El Barris s'ha de viure'.

A banda de recordar que



FOTO\_N. G. Comiat del Hiopos Lleida contra l'Unicaja de Màlaga al Barris Nord

avui és el darrer dia per a renovar l'abonament, l'entitat va destacar ahir també que a partir de demà

els seients de tota aquella gent que no hagi renovat quedaran alliberats. Del 12 al 16 d'aquest mes seran

les sol·licituds de canvi de seients per a abonats. A partir del 25, noves altes fins al topall de 4.500.

BÀSQUET\_LLIGA ENDESA

## El Barça tanca un any per a oblidar, però manté la confiança en Joan Peñarroya

El Barça va tancar un any per a oblidar, el segon consecutiu en blanc, amb l'eliminació en el tercer partit dels quarts de final de la Lliga Endesa enfront de l'Unicaja (97-95), després de la qual el club va ratificar públicament la confiança en l'entrenador Joan Peñarroya.

"Tinc clar que Joan (Peñarroya) ha fet un treball increïble i estem treballant en algunes peces per al curs que ve", va afirmar el mànager de la secció, Juan Carlos Navarro, que en declaracions a 'RAC1' i 'Catalunya Ràdio' va dir



FOTO\_D. P. (EFE) El Barça vol fer canvis a la plantilla

estar "convençut" que el tècnic egarenc complirà la temporada que li queda de contracte. Una postura que

contrasta amb el succeït el curs anterior amb el tècnic Roger Grimau, cessat després d'una campanya.

BÀSQUET

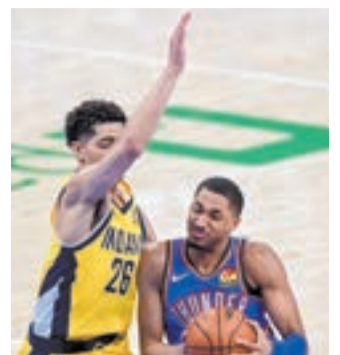

FOTO\_M. S. (EFE) El segon partit de la sèrie decisiva de la lliga

## Oklahoma empata les finals de l'NBA amb Indiana

Els Oklahoma City Thunder van reaccionar amb autoritat i poder a la seva desfeta del passat dijous, es van imposar als Indiana Pacers per 123-107 i van empatar per 1-1 les Finals de la NBA. Tres dies després de la punyalada en el cor de Tyrese Haliburton en l'últim segon, els Thunder van saber aquesta vegada tancar un encontre que ja guanyaven de 23 punts en el segon quart i van comptar amb una sòlida versió del seu trio estel·lar.

CAMPANYA D'ABONAMENTS 2025/2026

### EL BARRIS S'HA DE VIURE

liga endesa

ZONA	PREU	PREU REDUÏT
GRADUADA SUPERIOR	475€	450€
GRADUADA	415€	395€
GRADUADA INFERIOR	310€	295€
GRADUADA INFERIOR	415€	395€
GRADUADA INFERIOR	160€	150€
GRADUADA INFERIOR	160€	150€

L'abonament inclou 15 partits de la Lliga Endesa, 15 2 partits restants, l'abonament completat amb un preu reduït de compra.

lleida.cat

## ESPORTS

## HANDBOL



FOTO\_ Lleida HC  
Imatge de la renovació de la capitana

## El Lleida Handbol renova Marina Graell

El Lleida Handbol Club, que la temporada vinent jugarà en la Divisió d'Honor Or, està en procés de renovació del bloc de jugadores que han assolit l'ascens. Ahir va ser el torn de la capitana de l'equip, Marina Graell. El club la destaca com a referent dins i fora de la pista i renova per una temporada més per a liderar des de l'extrem esquerra la nova temporada en la categoria superior a on jugaran. En els darrers dies han renovat també Valentina Bastarrica, Aiora Orexa, Henar Martínez, Lara Peris i Caterina Casasola.

## POLIESPORTIU

## Carla Cagigós se suma a Impulsem Esport Dones

El programa, que té com a objectiu fomentar la igualtat de gènere en l'àmbit de l'esport, es va presentar ahir davant els alumnes del centre educatiu d'Alpicat. L'atleta sub-20, campiona de Catalunya dels 200 metres llisos, comparteix la seva experiència amb l'alumnat en una jornada que va comptar també amb l'atleta d'ultrafons Mireia Sosa.

L'atleta Carla Cagigós

## MOTOR

# Marc Márquez va volar al seu jardí i corre cap al campionat

El pilot de Cervera demostra cursa rere cursa que ha tornat al seu millor nivell i domina el Mundial amb el seu germà Àlex com a segon classificat

JUAN ANTONIO LLADÓS  
Barcelona

El pilot de Cervera Marc Márquez no va fallar en el que anomenen 'el seu jardí' i es va emportar el ple absolut en el Gran Premi d'Aragó de MotoGP, que va dominar absolutament des del primer fins a l'últim dia de competició. Márquez protagonitza una cursa que el posa com a màxim favorit al títol final i ho està fent seguit de ben a prop pel seu mateix germà, Àlex, amb un espectacle que es repeteix cursa rere cursa.

Motorland és un dels circuits que més li agrada al vuit vegades campió del món, com també ho va ser anteriorment Austin (els Estats Units), on va fallar i se'n va anar per terra quan liderava la carrera amb autoritat, un record que segurament va tenir al cap



FOTO\_J. C. (EFE) Els tres protagonistes de l'actual Mundial de MotoGP

Marc Márquez al llarg de tot el cap de setmana per a no cometre cap error.

I no el va cometre. Després de dominar totes les tandes d'entrenament i fer la 'pole position', Marc Márquez havia de referendar la seva hegemonia

tant en la carrera 'sprint' com en el gran premi, i ho va fer amb autoritat en totes dues ocasions, sempre per davant del seu germà Àlex Márquez, que tampoc va fallar i es perfila com un clar aspirant a estar en el podi en tots els grans pre-

mis. Aquesta superioritat és la que li permet a Marc Márquez començar a posar distància en el campionat respecte als seus immediats perseguidors, el seu germà, Àlex, que està a 32 punts, i l'italià Pecco Bagnaia, a 93.



FOTO\_ Esport Dones Lleida Imatge de la jornada a l'Institut d'Alpicat

» Crea

# Demostren el benefici del ferro en les insuficiències cardíaques

L'assaig clínic de l'Arnau i l'IRBLleida ha utilitzat molècules no estudiades prèviament i se centra en la població vulnerable

ACN  
Lleida

Investigadors de l'Hospital Universitari Arnau de Vilanova i del grup Nutrimmic de l'Institut de Recerca Biomèdica (IRBLleida) van presentar els resultats d'un assaig clínic que avalua els efectes de noves formulacions de ferro sobre la millora clínica en pacients amb insuficiència cardíaca amb fracció d'ejecció preservada (ICFEP). És una condició que presenten aproximadament el 50% dels pacients amb insuficiència cardíaca i per a la qual encara hi ha poca evidència científica. L'assaig ha estat reconegut com a innovador per fer servir molècules de ferro oral no estudiades prèviament i per centrar-se en població especialment vulnerable: persones grans amb malaltia avançada, habitualment excloses d'altres assaigs.



FOTO\_ IRB Lleida Una de les ponències del Congrés Europeu d'insuficiència cardíaca

Per la seva rellevància, l'estudi va ser destacat durant la cloenda del Congrés Europeu d'Insuficiència Cardíaca, organitzat per la Societat Europea de Cardiologia. Els investigadors que han liderat la recerca són José Luis Morales – Rull i Cristina Solé,

Es tracta del segon reconeixement de l'equip investigador

facultatius especialistes del Servei de Medicina Interna i de la Unitat d'Insuficiència Cardíaca. L'equip

investigador ha comptat amb el suport d'una beca de La Marató de TV3 i l'aval del Grup de Treball en Insuficiència Cardíaca de la Societat Espanyola de Medicina Interna. Aquest és el segon reconeixement que rep l'equip pel seu enfocament en

L'estudi ha comptat amb una beca de 'La Marató' de TV3

àrees "orfes" de la insuficiència cardíaca. Ja el 2022, la Societat Europea d'Insuficiència Cardíaca va destacar la importància de l'estudi CLOROTIC, els resultats del qual van contribuir a la modificació de seccions específiques a les guies de pràctica clínica i documents de consens europeus.

Els coordinadors de l'estudi consideren que aquestes experiències demostren que és possible fer recerca independent i d'alta qualitat a centres com l'Hospital Universitari Arnau de Vilanova, amb el suport que ofereix l'IRBLleida als grups emergents i subratllen, a més, que aquest tipus d'èxits han de servir com a inspiració.

## Els videojocs en línia, un espai per a l'assetjament sexual, diu un estudi

Els videojocs en línia s'han convertit en un espai per a l'assetjament i els comportaments tòxics, i són les dones, les persones de la comunitat gai i els jugadors de més edat els grups més afectats per les diferents formes d'assetjament. És una de les conclusions principals del

projecte de recerca 'GamerVictim' que lidera la Universitat Miguel Hernández d'Elx (UMH), que ha alertat que un de cada cinc jugadors en línia ha patit assetjament sexual en entorns de videojocs en línia.

Els investigadors de "GamerVictim" van descobrir que la victimització sexual

afecta aproximadament al 20 per cent d'una mostra de més de 1.800 jugadors espanyols; i quant als incidents motivats per l'odi, com a insults per raça, gènere, orientació sexual o opinions polítiques, la prevalença oscil·la entre el 20 i el 30 per cent, depenent del tipus d'agressió.



FOTO\_ Mario Ruiz (EFE) Joves jugant a videojocs



# Royal Clippers

**Descobreix llocs emblemàtics de la Mediterrània (1)**



**La caracterització principal de la marca Clipper és les veles, que ajuden amb la força de l'aire a la mobilitat de l'embarcació**



**FOTOS\_** Elegant menjador. Equip de professionals d'hostaleria. Els signants d'aquest reportatge sopant en el creuer, i postre servit a bord



**ENRIC RIBERA GABANDÉ**  
Periodista i viatger

**PILAR RIUS**  
Fotògrafa

En els darrers anys, els creuers s'han posat de moda al món dels viatges. El que fa unes dècades era una cosa només destinada als més adinerats, ara aquesta manera de fer turisme està a l'abast de qualsevol butxaca. Les navilieres han proliferat de manera molt notable. Els seus vaixells naveguen pels diferents mars del planeta, solcant rutes i obrint ports. Les internacionals empreses de creuers aposten per vaixells grans de 2000, 3000 i fins i tot 6000 passatgers, i cadascun es constitueix en una ciutat flotant. Per con-

tra, hi ha una naviliera que es caracteritza per tot el contrari, per botar al mar petits vaixells d'una capacitat màxima de 170-240 creueristes exclusius.

Es tracta de l'Star Clippers, amb seu a Mònaco. L'Star Clippers té la singularitat d'oferir una qualitat manifesta en el servei i no la massificació de viatgers que acostumen a portar a bord les grans firmes del sector. La naviliera, a més del mateix vaixell de Star Clippers, compta amb dos vaixells germans més; el Royal Clipper i el Star Flyer, que naveguen durant tot l'any per Europa, Amèrica i Àsia.

La caracterització principal de la marca Clippers és les veles, que ajuden amb la força de l'aire a la mobilitat de l'embarcació al mar. Una altra és l'alt nivell gastronòmic dels plats que serveixen a bord. Al migdia, sempre es menja amb bufet, i a la nit, a la carta.

## Un altre concepte de creuers

Els Clippers és un altre concepte de creuers que s'allunya dels multitudinaris, classificats com de luxe. Durant els mesos de primavera i estiu, Star Clippers, Star Flyer i Royal Clipper naveguen per Europa. Més tard fan la travessia cap als mars d'Amèrica i Àsia. Per la seva banda, el Royal Clipper, el més gran dels tres, amb una capacitat total per 227 passatgers, a l'estiu, acostuma a organitzar rutes pel mar Mediterrani, descobrint llocs tan encisadors com són, el Port d'Eivissa, Maó, Mònaco i Cannes, entre altres.

## » Cultura

# Nou col·lectiu per donar “més caliu artístic a Lleida”

Impulsat per Marco Remacha, Dario Ibáñez i Jesús Molina, té l'objectiu de “fer xarxa i crear sinergies”

A. MEGÍAS GIL  
Lleida

Els artistes lleidatans Marco Remacha Grau, Dario Ibáñez Martín i Jesús Molina Toledo han impulsat a la ciutat un nou col·lectiu artístic, 3SET Comú d'Art, que té l'objectiu de “donar una mica de caliu artístic a Lleida i crear noves sinergies”, explica Marco a LA MAÑANA, i afegeix que “a la ciutat es fan coses i hi ha gent molt bona, però potser falta aglutinar”.

La idea de crear aquest nou espai, recorda Marco, sorgeix quan els tres artistes, “que som amics des de petits, però que hem fet la nostra carrera professional a fora, perquè llavors si volies estudiar arts havies de marxar”, es van jubilar i van tornar a Lleida; “mai havíem perdut el contacte i, a més, ara ens trobem amb ganes i amb el temps necessari per dedicar-se plenament, així que vam decidir llançar-nos a fer això”, tot i que ja abans



FOTO\_3SET Imatge dels tres artistes lleidatans que han creat el projecte

“hem fet col·laboracions”. Remacha precisa que “no és que tinguem un camí comú, cada un dels tres treballa en les seves obres, és a dir, no volem fer cap-isme, però sí intentar crear xarxa, perquè anar sol sempre costa més”.

De moment, la primera activitat que han organitzat és una exposició que

es pot visitar a la galeria Indecor i que aplega una cinquantena d'obres dels tres artistes; entre elles una dotzena d'escultures de Marco Remacha, una quinzena de pintures de Dario Ibáñez i fotografies de gran format de Jesús Molina. La intenció, explica Marco, és que el projecte “tingui continuïtat

amb més exposicions, per exemple, ens agradaria molt a l'IEI”, amb la possibilitat de què s'afegixin obres d'artistes ‘convidats’ i, sobretot, “fer activitats al voltant d'aquestes que li donin vida, com dansa, poesia o música, perquè a les galeries és difícil portar gent més enllà del dia de la inauguració”.

## Xerrada sobre la literatura japonesa, a la Irreductible

La llibreria la Irreductible acull dijous (19.00) la xerrada ‘Obsessió amb la bellesa: Danmei’, un gènere literari xinès, amb Mel Curanta, professor de japonès i especialista en literatura asiàtica.

## La novel·la de Marcel Gisbert, el dia 14 a Solsona

La Biblioteca Carles Morató de Solsona acull el dia 14 (12.00) la presentació de la novel·la històrica ‘El jove tinent’, de Marcel Gisbert, ambientada en el segle XIX.

## Concert del grup Pols i Pua al Cercle de Belles Arts

El Cercle de Belles Arts serà l'escenari aquest divendres, a partir de les 19.00 hores, un concert que anirà a càrrec del grup musical de Pols i Pua de l'entitat.

## La Panera inaugura diumenge una exposició de l'Editorial Brillo

El Centre d'Art la Panera estrena diumenge un nou cicle expositiu que incourà propostes com la mostra ‘Sigui el que sigui el que vulgui dir’, de l'Editorial Brillo. Brillo, creada el 2022, és una petita editorial centrada en propostes artístiques contemporànies en format llibre.

Editen per generar possibilitats, per donar suport a projectes que trobin sentit i forma en aquesta estructura, i per fer-los circular

L'exposició, expliquen, “es pensa com un joc de traducció sensible i afectiva de la paraula i imatge brillo. És una acció que busca punts mitjans, con-

nexions i fugues a partir del seu significat concret, per poder-ho enllaçar amb d'altres, en un exercici encadenat que no cerca concretar ni tancar el seu propi procés, sinó travessar les contradiccions i atraccions del mateix procés de traducció inherent a la tasca editorial”.



FOTO\_C. A. Panera Una de les obres que s'exposaran

La  
informació  
que  
importa,  
propera i  
veraç



La Mañana

# El Petit de Cal Eril arriba al Mercat del Pla de Lleida per presentar un nou disc

El músic de Guissona ha creat dotze noves cançons "amb milions de preguntes i molt poques respostes"

REDACCIÓ  
Lleida

El músic de Guissona, El Petit de Cal Eril, comença avui la seva gira de presentació del nou disc 'ERIL ERIL ERIL'. Ho farà amb quatre concerts consecutius a la sala immersiva d'IDEAL Centre d'Arts Digitals, al Poblenou, i totes les entrades estan ja exhaurides.

Després, l'artista el presentarà a les altres tres capitals catalanes, començant per Lleida (el dia 26 de juny al Mercat del Pla) i continuant a Tarragona (23 de juliol) i Girona (20 de setembre). Aquests primers concerts transcorreran en



FOTO\_Marc Cuscó

Joan Pons actua amb Dani Comas (guitarra), Jordi Matas (baix) i Ildefons Alonso (bateria).

un espai alhora oníric i efímer: dins un iglú de vent, on El Petit de Cal Eril –Joan Pons– (veu i guitarra) actua acompanyat de Dani Comas (guitarra), Jordi Matas (baix) i Ildefons Alonso (bateria).

Aquest nou treball discogràfic arriba després d'un període de descans que va començar al setembre de 2022 i que trenca ara amb dotze noves cançons que proposen "milions de preguntes i molt poques

respostes, o potser amb totes les respostes possibles, que són infinites. Hi ha misteris, promeses, secrets, pensaments, un mar de dubtes i nusos per desfer. Independència, radicalitat, art".

'ERIL ERIL ERIL' s'ha enregistrat a l'estudi-teatre del grup a Guissona, amb el californià Luke Temple a la producció i Paco Loco d'enginyer de so. Les mesclades són de Jordi Matas i el màstering, de Heba Kadry.

## Tombs Creatius inicia a Portugal una gira per festivals de 7 països europeus

La companyia d'arts de carrer lleidatana Tombs Creatius ha començat una gira internacional que la durà a actuar a set països europeus. Ho va fer al festival Imaginarius de Santa Maria da Feira (Portugal) amb la seva nova producció 'Lilliput', que donava el tret de sortida a un recorregut que els portarà a altres dos esdeveniments a Portugal: el festival Dos Canais (16-20 juliol) i la Feria do Livro de Porto (22-31 d'agost).

A Anglaterra també farà quatre actuacions: al Mil-



FOTO\_Tombs Creatius La nova proposta 'Lilliput'

ton Keynes, el Bradford Festival i el SIRF d'Stockton (18 juliol-3 d'agost) i el Freedom Festival de Hull (30-31 d'agost), i altres indrets seran l'European Regions de Hradec Králové, a la República Txeca; KinderKultur a Duisburg, Alemanya; FITS a Sibiu, Romania; el Longlake Festival de Lugano, a Suïssa; i el Festival Arts de la Rue a Chassepierre, França.

A més de les actuacions, Tombs Creatius continua amb la producció d'altres projectes i ja treballa en una instal·lació que girarà sobre el món de les abelles i que produeix juntament amb la companyia musical i d'animació de carrer La Tresca i la Verdesca.

## Tàrrega obre el nou espai de la mostra de Lluís Trepà

La sala Marsà de Tàrrega estrena dijous (19.00 hores) el tercer espai de l'exposició 'L'avantguarda insubornable', amb què es commemora el centenari del naixement del pintor targarí Lluís Trepà Padró. Es podran veure dibuixos exposats a la Petite Galerie de l'Alliance Française de Lleida l'any 1972 i obres experimentals d'art òptic' d'entre 1963 i 1965.

## L'obra del curs de teatre per a adults, avui a l'Escorxador

El Teatre de l'Escorxador serà l'escenari aquesta tarda (a les 18.00 i 20.00 hores) de la representació del taller de teatre per a adults curs 2024-2025 de l'Aula de Teatre de Lleida, que enguany ha estat treballant en l'obra 'On fire'.

## Balaguer commemora la Setmana dels Arxius

L'Arxiu Comarcal de la Noguera celebra la Setmana Internacional dels Arxius amb una exposició de documents relacionats amb el Congrés de Cultura Catalana i amb les resolucions de l'àmbit d'Història del Congrés, presentades a Balaguer els dies 7, 8 i 9 d'octubre de 1977. El Congrés (1975-1977) va ser una iniciativa popular per reflexionar sobre la situació cultural, social i política del país.

## AGENDA

■ **Activitats**

## 'Ricard Viñes als nostres arxius'

Taula rodona sobre el músic Ricard Viñes i el patrimoni documental que la ciutat conserva d'ell.

**Lloc: Museu Morera. Lleida. 19.00 hores.**

## 'La trena'

Club de lectura sobre el llibre de Laetitia Colombani, a càrrec d'Annabel Ramos.

**Lloc: Biblioteca UdL. Cappont. 18.00 hores.**

■ **Exposicions**

## 'Bancals i arrels'

Peça d'art digital generatiu d'Anna Carreras que sobre els imaginaris propis i dels paisatges personals de la franja del Matarranya.

**Lloc: Museu Morera. Lleida. Fins al 5 d'octubre.**

## 'Arxiu Obert /

## Arxiu Tancat'

Exposició amb les propostes d'art digital d'alumnes de la Universitat de Lleida.

**Lloc: Museu Trepapatàrraga. Fins al 20 de juny.**

## 'Els llimbs'

Exposició amb una quarantena d'obres de poesia visual de Pep Eroles.

**Lloc: Sala Marsà. Tàrraga. Fins al 8 de juny.**

## 'Humor Gràfic

## Caragoler'

Exposició amb les 50 millors vinyetes de la 17a edició del concurs.

**Lloc: Fecoll. Fins al 30 de juny.**

## 'Origen'

Exposició amb obres contemporànies de la Fundació Sorigué en diàleg amb peces del Museu.

**Lloc: Museu de Lleida. Fins a l'11 de gener.**

## 'Drive'

L'estatunidenca Kirra Kusy, guanyadora de l'Embarrat,



## Mostra amb les obres del Premi Belles Arts Sant Jordi

Exposició de la 20a edició del Premi Internacional de Belles Arts Sant Jordi, de la Fundació Perelló, dedicat enguany a l'Art Tridimensional.

**Lloc: Cercle de Belles Arts. Lleida. Fins al 17 de juliol.**

explora la sostenibilitat, el moviment, la transformació i el procés creatiu.

**Lloc: IEI. Lleida. Fins al 20 de juliol.**

## 'Llegim les matemàtiques'

Mostra de documents per endur-se en préstec sobre matemàtiques i ciències relacionades.

**Lloc: Biblioteca Pública. Lleida. Fins al 14 de juny.**

## 'La lliga de la justícia poètica'

Mostra col·lectiva de poesia visual amb les obres de seixanta-sis artistes.

**Lloc: Fundació Viladot. Fins al 9 d'agost.**

## 'Martemàtiques'

Estrena de l'exposició de Fernando Corbalán, que connecta l'art i les matemàtiques.

**Lloc: IEI, Lleida. Fins al 13 de juliol.**

## 'L'eterna flor blava'

Exposició pictòrica de l'artista xinès Li Huashuai.

**Lloc: Monestir de les Avellanès. Fins al 30 de juny.**

## 'Paco Roca i la

## memòria'

Exposició dedicada al dibuixant de còmic valencià, amb 28 dels seus originals.

**Lloc: IEI. Lleida. Fins al 6 de juliol.**

## 'Essència de poble'

L'artista reusenca Rosa Vadrí presenta una vintena de quadres sobre el món rural.

**Lloc: Sindicat. Tàrrès. Fins al 29 de juny.**

## 'Geometria i ànima'

Mostra de Jordi Bresolí i Pep Fajardo, dos artistes que exploren la força simbòlica de la geometria.

**Lloc: Espai Cavallers. Lleida. Fins al 28 de juny.**

## 'Psychoflage'

Conjunt de vint escultures inflables i en moviment de l'artista Mónica Rikic.

**Lloc: Museu Morera. Lleida. Fins a l'11 de gener.**

## 'Shiryayev o el

**TURO DE LA SEU VELLA**  
www.turoseuvella.cat

Horari d'estiu (01/05 - 30/09)

**Seu Vella**  
De dimarts a dissabte  
10.00 - 19.30  
Diumenges i festius  
10.00 - 15.00

**Castell del Rei/La Suda**  
De dimarts a dissabte  
10.30 - 14.00 / 16.00 - 19.30  
Diumenges i festius  
10.00 - 15.00

Dilluns tancat

973 230 653

turoseuvella

@turoseuvella



**turoseuvella**  
CONJUNT DEL TURÓ DE LA SEU VELLA DE LLEIDA

## silenci de l'eruga'

Exposició de dibuixos de l'artista Jordi Jové, fets per l'espectacle de Pilar Buira.

**Lloc: La Llotja. Lleida. Fins al 29 d'octubre.**

## 'Colors del món'

Imatges de fotògrafs de National Geographic mostren la diversitat del món.

**Lloc: CaixaForum Lleida. Fins al 26 de juliol.**

## 'Tangents'

Mostra que proposa un diàleg artístic entre Josep Guinovart (1927-2007) i Joan Furriols (1937).

**Lloc: Espai Guinovart. Agramunt. Fins al 19 d'octubre.**

## 'Microrelats en negre'

Mostra d'alumnes d'Il·lustració emmarcada en el festival de novel·la criminal Segre de Negre.

**Lloc: Esc. Leandre Cristòfol. Lleida. Fins al 20 de juny.**

## 'Escoles Llar de Sant Josep?'

Exposició del 25è aniversari del trasllat de les Escoles Especials Llar de Sant Josep a la Caparrella.

**Lloc: Pati de l'IEI. Fins al 29 de juny.**

## 'L'avantguarda insubornable'

Doble exposició dedicada a l'artista targarí Lluís Trepapat en el seu centenari.

**Lloc: Museu Tàrraga Urgell. Arxiu Comarcal. Fins al 28 de setembre.**

## 'Els colors de l'aigua'

L'artista Isabel Boltà presenta obres d'esmail al foc i l'aquarel·la.

**Lloc: Castell de Concabella. Fins al 29 de juny.**

## William Kentridge

Recorregut per les obres de l'artista sud-africà a través del seu procés creatiu.

**Lloc: Fundació Sorigué. Lleida. Fins al 27 de juliol.**

## La cistella amb productes Caprabo de 'La Mañana', per a la Fundació AREMI

La Fundació Privada AREMI de Lleida va rebre una de les cistelles amb productes Caprabo que el diari LA MAÑANA reparteix entre els seus subscriptors. A la imatge, moment de l'entrega de l'obsequi a les instal·lacions del diari.



## Els Pessebristes lleidatans, a la Diada Cultural de Móra la Nova

L'Agrupació Ilerdenca de Pessebristes va participar aquest cap de setmana a la celebració de D'ASC'25, la Diada de l'Associacionisme Cultural Català, que es va fer a Móra la Nova.



## Tallers de música per a infants a Cervera

El Conservatori de Cervera va omplir-se d'imaginació, música i emocions amb la tercera sessió dels tallers musicals adreçats a infants de 2 anys, amb la professora Judit Morral.



## El cicle Segrià Corals, a Sunyer

El cicle Segrià Corals va celebrar el seu cinquè concert de la temporada, que va omplir la sala de ball de Sunyer.

PASSATEMPS

▼ AUTODEFINIT

	ORDRE D'ARACNIDS	METALL SÓLID DE COLOR BLANC	QUE, EN UNA SÈRIE, EN TÈ CINC DAVANT SEU, EL QUE FA SIS	GARBELL GROS QUE HOM EMPRA PER A PORGAR EL GRA A L'ERA	CAPGRÓS	ACCIÓ DE TRILLAR O DE BATRE ELS CEREALS		EXPRESSIÓ PER DONAR CORATGE	CONJUNT DE CAPS DE BESTIAR DE LA MATEIXA ESPÈCIE	... L'ALVINO, NÓVEL·LISTA I CRÍTIC ITALIÀ	ENCARREGAT DE FER COMPLIR ELS BANS	MESCLA D'ARSENUR DE NIQUEL I ANTIMONUR DE NIQUEL	QUE TÉ LA FORMA SEMBLANT A LA D'UNA LIRA	
«VILÀ I VIL ENTRETENIMENT, ES DIR MAL DEL QUE ESTÀ ...»	→	→	→	→	→	→	VAS GREC EN FORMA DE PETITA AMPOLLA PANXUDA	→	→	→	→	→	→	
FER CAIRES	→						ADEPTE AL PATARISME	→						
ARSÈNIC	→						APARELLAR, PREPARAR	→						
LUT D'UNA RIERA	→						UNITAT CRO-NOESTRATIGRÀFICA	→	APÈNDIX DEL COS DELS PEIXOS	→				
	PERSONA QUE HABITAVA UN MAS PROPIETAT D'UN SENYOR FEUDAL	VALVERDE DEL...; MUNICIPI D'ANDALUSIA	BITÓ, OCELL DE LA FAMILIA DELS ARDEIDS	ONOMATOPEIA QUE IMITA EL SO DEL CLARI	CÀRREC DE LECTOR UNIVERSITARI	→								
ACOTXAR, ABADAR	→	→	→	→					MALALTA INFECCIOSA	LÀRIX, ARBRE PERENNIFOLI	MÀTERIA TÈXTEL CONDICONADA PER A ESSER FILADA A MA	FER MALBÉ, DETERIORAR, LES ARNES	NIUADA	QUE ARRIBA FINS ALS TALONS
MABARI	→				SECRET, AMAGAT	QUE ATACA	→							
PART EXTERNA DEL BUC D'UN VASELL EN AQUEST INDRET	→					FÀBRICA DE TELES	→							
INSTRUMENT DE CORDA PUNTEJADA	→					ÈTERN	→							
QUE NO TÉ TESTICLES	→					VOLTA QUE FA ALGÚ QUAN ES DESVIA DEL CAMI MÉS CURT	→							
SARMENT	→					FONDEJAR	→							

▼ HORÒSCOP

- Àries**  **20 de març - 19 d'abril**  
A pesar que l'última temporada no ha estat bona, al final de la jornada d'avui rebràs una notícia que farà canviar el rumb de la situació.
- Taure**  **20 d'abril - 20 de maig**  
Comences a recollir els fruits de tot el que has estat sembrant, alguns d'ells millors del que mai haguessis somiat.
- Bessons**  **21 de maig - 20 de juny**  
Dona't una mica de treva i aprofita avui les oportunitats per a divertir-te. Si tens ocasions de conèixer a gent nova, aprofita-les.
- Cranc**  **21 de juny - 22 de juliol**  
No tot el que brilla és or, ni molt menys. Tracta de no passar per alt els petits detalls en una conversa important que tindràs avui i que marcarà la teva vida.
- Lleó**  **23 de juliol - 22 d'agost**  
Avui serà un dia en què, sense si més no proposar-te'l, atrauràs de manera especial a les persones de l'altre sexe. Això suposarà una injecció d'autoestima.
- Verge**  **23 d'agost - 22 de setembre**  
Amb una mica d'ajuda aconseguiràs refrescar una mica les teves relacions amoroses, que en els últims temps han estat marcades per la rutina.
- Balança**  **23 de setembre - 22 d'octubre**  
Els teus desitjos d'escapar de la monotonia et poden ficar avui en problemes. El desconegut no sempre és millor que l'avorrit que ja coneixes.
- Escorpió**  **23 d'octubre - 21 de novembre**  
Avui rebràs una invitació o una proposta per part d'algú que no esperaves. Accepta-la sempre que això no signifiqui deixar penjada a la teva parella.
- Sagitari**  **22 de novembre - 21 de desembre**  
Tens raons per a enfadar-te per les coses que estàs passant, però ves amb compte amb qui ho pagues, perquè a més podries perdre un amic.
- Capricorn**  **22 de desembre - 19 de gener**  
Dia indicat per a potenciar els teus impulsos sexuals. Trobaràs en la teva parella habitual una receptivitat poc usual, aprofita per a explorar nous terrenys.
- Aquari**  **20 de gener - 17 de febrer**  
D'entre les moltes opcions que et pot oferir una jornada com la d'avui, rebutja les que es relacionin amb les compres o adquisicions importants.
- Peixos**  **18 de febrer - 19 de març**  
No tinguis pressa en els assumptes relacionats amb l'amor i deixa que les coses vagin succeint per si mateixes. Forçar la situació amb urgències pot espantillar-ho.

▼ SUMAND

				23
		4		12
5	3			10
18	12	15		+

Col·loca tots els números de l'1 al 9 perquè es compleixin les sumes

▼ 7 DIFERÈNCIES

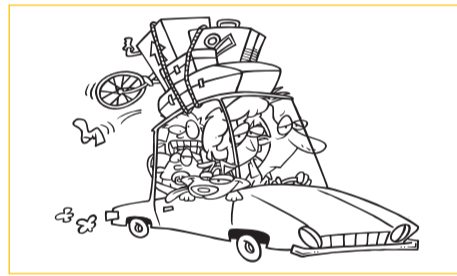
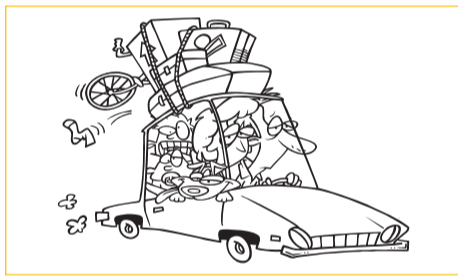

▼ SUDOKU

3				7	9			
						8		
		6	1			5		
			4				3	8
						2	5	6
	5	2	6			1		
			5		4			
5		3				9	6	1
	1	8		3	6			

Difficil

▼ SOPA DE LLETRES

Advocada • Dilema • Estoc • Excels • Frisó • Graderia • Terrejar

E O L H C T N G U P B O  
P U H E C O A M E L I D  
V H L R N O T I X N U Ñ  
I E A N L A M S C D V A  
G R A D E R I A E S J H  
J A C C V B B N L O F E  
V J C O D O J E S T B A  
E E C O V E C J D M R G  
F R M V T D Ñ A U T T E  
G R N M F D P N D D Ñ I  
H E M C R I L F C A L N  
I T E A I V V E P S O B  
C H B E S D N P T B M T  
M F S E O B A T P O Ñ V

▼ MOTS ENCREUATS

	1	2	3	4	5	6	7	8	9	10	11
1							■				
2						■					
3						■					
4	■	■	■					■			
5					■		■				
6				■					■	■	■
7						■					
8						■					
9									■		

HORIZONTALS: 1. Aiguardent de brisa produït al nord d'Itàlia. | Cafeteria. • 2. Figura o espai que té forma de cercle. | Capital de la comarca de l'Alt Camp. • 3. Àcid, amarg. | Arbust molt espinós. • 4. Molt difícil de realitzar, que exigeix un gran treball. | Indoeuropeu. • 5. Artifici de pólvora que, en ésser encès, llança un doll de partícules en ignició que generalment al final detonen. | Graó, esgla. • 6. Prefix que significa 'allunyament', 'separació'. | Part del braç compresa entre l'espatlla i el colze. • 7. Jubilació. | Escletxa. • 8. Instrument musical. | Part de baix d'una teulada. • 9. Cadascuna de les clàusules d'un contracte. | En certs jocs de cartes, dues o tres cartes del mateix nombre.

VERTICALS: 1. Fruit o llavor dels cereals. | Envelat per a la representació d'espectacles de circ. • 2. Capell militar. | disputar. • 3. Difosfat d'adenosina. | Situació d'algú o d'alguna cosa. • 4. Lent, limitat. | Instituto Nacional de Industria. • 5. Molt. | Bec. • 6. Sufix que indica agent. • 7. Sisena lletra dels alfabetos hebreu i arameu. | Unitat de mesura agrària d'origen germànic. • 8. Peça inferior i més gruixuda de les dues que componen l'antena. | Part anterior del coll. • 9. Col·locar a un nivell més alt. | Lletra. • 10. Conjunt d'espècies vegetals que creixen en una regió. | Coberta membranosa tenuíssima. • 11. Estació de l'any. | En aquest lloc.

▼ SOLUCIONS

Nº 3707

▼ AUTODEFINIT

A	B	S	E	N	T	A	R	I	A	L	A	C	A	T	X	A	R	L	E	C	T	O	R	A	T										
C	A	I	R	A	R	P	A	T	A	R	I	A	T	A	C	A	N	T	A	M	U	R	A	T	E	L	E	R	I	A					
A	R	S	E	N	T	A	M	A	N	I	R	S	I	T	A	R	E	T	E	R	N	A	L	A	N	O	R	C	M	A	R	R	A	D	A
R	I	E	R	A	L	A	L	E	T	A	L	E	C	T	O	R	A	T	T	O	R	I	A	A	N	C	O	R	A	R					

▼ SUDOKU

3	8	5	2	7	9	6	1	4
4	2	1	3	6	5	8	9	7
9	7	6	1	4	8	5	2	3
1	6	9	4	5	1	2	7	3
8	3	4	7	9	1	2	5	6
7	5	2	6	8	3	1	4	9
6	9	7	5	1	4	3	8	2
5	4	3	8	2	7	9	6	1
2	1	8	9	3	6	4	7	5

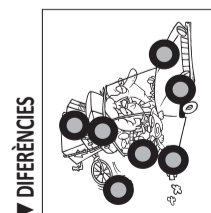

▼ SUMAND

6	8	9	23
7	1	4	12
5	3	2	10
18	12	15	+

▼ SOPA

E	O	L	H	C	T	N	G	U	P	B	O
P	U	H	E	C	O	A	M	E	L	I	D
V	H	L	R	N	O	T	I	X	N	U	Ñ
I	E	A	N	L	A	M	S	C	D	V	A
G	R	A	D	E	R	I	A	E	S	J	H
J	A	C	C	V	B	B	N	L	O	F	E
V	J	C	O	D	O	J	E	S	T	B	A
E	E	C	O	V	E	C	J	D	M	R	G
F	R	M	V	T	D	Ñ	A	U	T	T	E
G	R	N	M	F	D	P	N	D	D	Ñ	I
H	E	M	C	R	I	L	F	C	A	L	N
I	T	E	A	I	V	V	E	P	S	O	B
C	H	B	E	S	D	N	P	T	B	M	T
M	F	S	E	O	B	A	T	P	O	Ñ	V

▼ MOTS ENCREUATS  
HORIZONTALS: 1. GRAPPÀ, CAFE, 2. RODAL, WALLS, 3. ASPRE, ARÇOT, 4. ARDU, ARI, 5. COET, GRAU, 6. ABS, BRAO, 7. RETIR, CETA, 8. PIANO, RAFC, 9. ARTICLE, ALI, VERTICALS: 1. GRA, CARPA, 2. ROS, OBER, 3. ADP, ESTAT, 4. PARAT, INI, 5. PLER, BROG, 6. DOR, 7. VANU, ACRE, 8. CAR, GOLA, 9. ALÇAR, EFA, 10. FLORA, TEL, 11. ESTIU, ACI.

<b>SORTIDA</b> ☀️ ↑ 06.24	<b>POSTA</b> ☀️ ↓ 21.29	<b>PLENA</b> ◯ 11/06	<b>MINVANT</b> ◐ 18/06	<b>NOVA</b> ◑ 25/06	<b>CREIXENT</b> ◒ 02/07
---------------------------------	-------------------------------	----------------------------	------------------------------	---------------------------	-------------------------------

# EL TEMPS

## Intensa calor amb 37-38 °C a la Plana de Lleida

Més calor, pugen les temperatures màximes, esperant valors rondant els 37-38 °C a la tarda al Pla de Lleida. En localitats del Pirineu se superaran lleugerament els 30 °C a localitats com La Seu d'Urgell. Cel poc ennuvolat o clar al matí, però amb núvols d'evolució a la tarda al Pirineu i Prepirineu, amb probabilitat d'algunes tempestes a la tarda, que podrien ser localment fortes. Bufarà el vent fluix del sud, però podrien donar-se cops forts a moments de tempesta.

### AL MATÍ

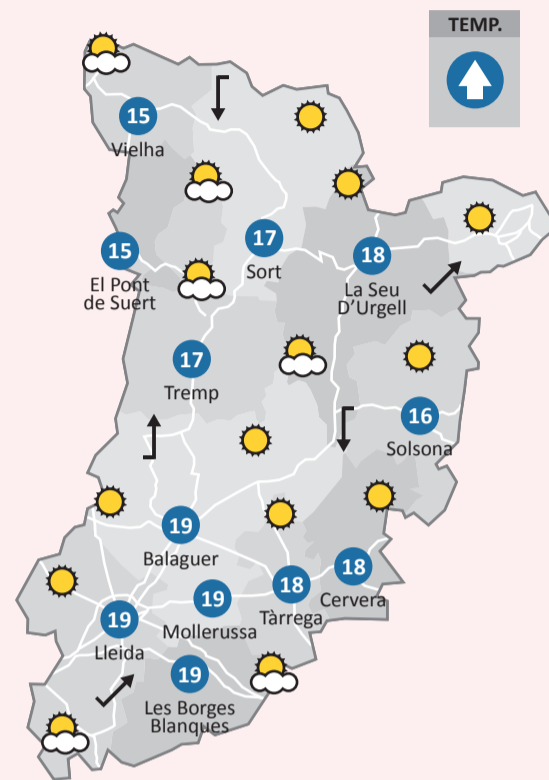

### A LA TARDA

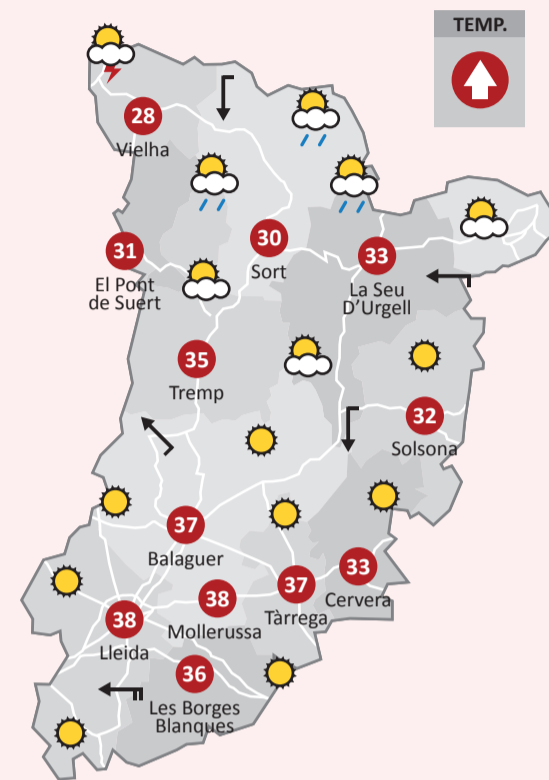

### AVANÇ DEMÀ

Nova jornada de calor intensa, assolint els 38 °C al Pla de Lleida. Per sobre els 30 °C a localitats del Pirineu. Possibilitat d'algunes tempestes a la tarda al Pirineu, amb núvols mitjans i alts a la resta de la província. Vent fluix del sud.

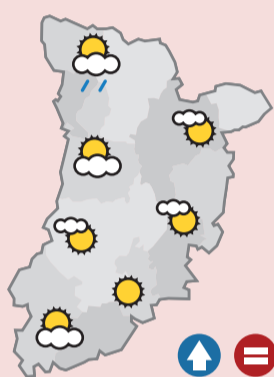

☀️ SOL	☁️ VARIABLE	☁️ NÚVOLS ALTS	☁️ NÚVOL	☁️ PLUGIM	☁️ XÀFEC	☁️ XÀFEC TEMPEST.	☁️ AIGUANEU	☁️ XÀFEC NEU	☁️ TAPAT	☁️ TEMPESTA	☁️ PLUJA	☁️ NEU	☁️ BOIRINA	☁️ BOIRA	= BOIRES MATINALS	◯ VENT EN CALMA	↔️ VENT VARIABLE	↔️ VENT FLUIX	↔️ VENT MODERAT	↔️ VENT FORT	↔️ VENT MOLT FORT
--------	-------------	----------------	----------	-----------	----------	-------------------	-------------	--------------	----------	-------------	----------	--------	------------	----------	-------------------	-----------------	------------------	---------------	-----------------	--------------	-------------------

En Radiadores Ibañez proseguimos nuestra actividad reforzados con el impulso de Grupo Asysum para ser más competitivos y convertirnos en la mejor opción del mercado.

Proporcionaremos un servicio más profesional y ágil, con una estructura mucho más amplia, servicios por departamentos, más stock y productos y la incorporación y renovación de maquinaria.

**Aire Acondicionado**  
Reparación de compresores y fugas.  
Recargas de gas

**Filtro de Partículas**  
Diagnóstico y limpieza

**Radiadores**  
Reparación y limpieza

**GRUPO ASYSUM**

Tel. 973 202 092

**60 AÑOS**  
1963 - 2023  
*Contigo*

### CATALUNYA AVUI

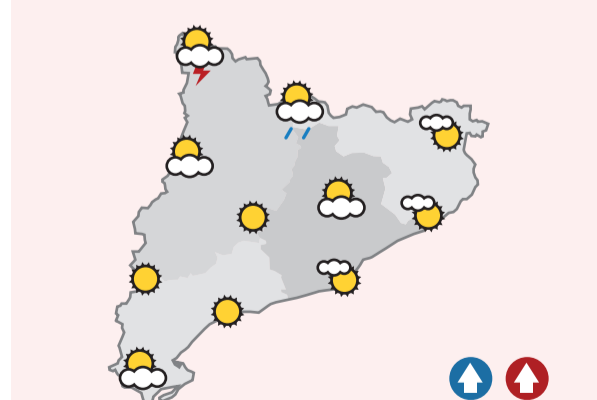

Cel poc ennuvolat al matí, amb núvols d'evolució i tempestes a la tarda al Pirineu. Temperatures en ascens, destacant els 37 °C de màxima prevists a Lleida. Vent fluix del sud a la tarda al litoral i prelitoral, amb cops moderats.

### ESPANYA AVUI

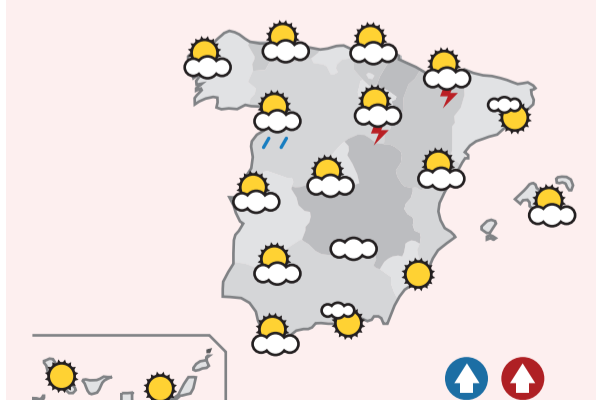

Jornada d'ascens de les temperatures i ruixats i tempestes en àmplies zones de la meitat nord i zona centre, localment fortes. A la resta, cel amb núvols alts. Calitja a gran part de la Península. Vent de l'est amb ratxes fortes a l'Estret.

### TEMPERATURES I PREVISIÓ

	AVUI	DEMÀ
Andorra la V.	17° 30° ☁️	20° 30° ☁️
Baqueira/B.	16° 25° ☁️	16° 28° ☁️
Barcelona	19° 27° ☁️	19° 30° ☁️
Fraga	20° 37° ☁️	20° 35° ☁️
Girona	19° 32° ☁️	20° 27° ☁️
Manresa	18° 33° ☁️	21° 34° ☁️
Monzón	20° 37° ☁️	21° 37° ☁️
Ripoll	16° 29° ☁️	19° 31° ☁️
Tarragona	20° 25° ☁️	20° 32° ☁️
Zaragoza	20° 38° ☁️	18° 37° ☁️

## CARTELLERA



## TÀRREGA

**ASSAIG OBERT DE LLUM DE FIDEU**  
Plaça dels Àlbers  
Dimecres 25 de juny.  
19.00 hores.

Espectacle que requereix la complicitat del públic i utilitza el dispositiu d'un rodatge cinematogràfic com a base per a generar una proposta d'arts de carrer.  
TEL. 973 310 854



## LLEIDA

**XVIII FESTA DE LA MÚSICA**  
Pl. Paeria i Pi i Maragall  
Dissabte 14 de juny  
19.00 hores.

Festa musical amb actuacions de les escoles de música de la ciutat i les formacions locals, combinant tots els gèneres musicals amb l'objectiu de promoure la pràctica musical.  
TEL. 973 279 356



## BALAGUER

**'HAMLET 2.0'**  
Sergi Belbel  
La Mercantil  
Diumenge 15 de juny  
18.300 hores.

Després d'haver estrenat Hamlet.01 el primer acte de l'obra de Shakespeare, Primera Rèplica i el TNC produeixen aquest segon acte de Hamlet.  
TEL. 973 445 200

## LLEIDA

## JCA CINEMES ALPICAT

JCA CINEMES ALPICAT. AUTOVIA A-2. SORTIDA 458.  
TEL: 973 706 350

Venda anticipada a [www.jcacinemes.com](http://www.jcacinemes.com). Tota la informació a: [facebook.com/jcacinemesalpicat](https://facebook.com/jcacinemesalpicat).

Ballerina (4K)(ESP)(16).....	Horaris: 15.35, 18.00, 20.25, 22.50
Blindado (4K)(ESP)(16).....	Horaris: 16.55, 18.50, 20.50, 22.45
John & Yoko: One to one (HD)(VOSE)(12).....	Horaris: 20.00
Almas marcadas: Rule+Shaw (4K)(ESP)(16).....	Horaris: 15.35, 17.30, 19.25, 21.30
Lilo y Stitch (HD)(ESP)(TP).....	Horaris: 16.10, 17.00, 18.20, 18.30, 19.10, 20.30, 21.20, 22.40
Lilo y Stitch (3D)(ESP)(TP).....	Horaris: 15.40, 17.50
Misión imposible. Sentencia final (4K)(ESP)(12).....	Horaris: 15.30, 16.30, 18.40, 19.40, 21.50
La trama fenicia (4K)(ESP)(16).....	Horaris: 17.10, 19.10, 21.10
Erase una vez mi madre (4K)(ESP)(7).....	Horaris: 16.10, 18.20, 20.30
Hamburgo (4K)(ESP)(16).....	Horaris: 19.30, 22.10
Peppa Pig: la llegada del bebé (HD)(ESP)(TP).....	Horaris: 16.30, 18.00
Un buen padre (4K)(ESP)(7).....	Horaris: 16.35
Destino final. Lazos de sangre (4K)(ESP)(16).....	Horaris: 16.20, 18.30, 20.40, 22.50
Thunderbolts* (4K)(ESP)(12).....	Horaris: 17.40, 20.05, 22.30
El casoplón (4K)(ESP)(TP).....	Horaris: 17.10, 19.00, 21.00, 22.50
Amateur (4K)(ESP)(12).....	Horaris: 21.40
Una película de Minecraft (4K)(ESP)(7).....	Horaris: 15.40, 17.40, 19.50
A working man (4K)(ESP)(16).....	Horaris: 22.20
El contable 2 (4K)(ESP)(16).....	Horaris: 21.50
Los pecadores (4K)(ESP)(16).....	Horaris: 22.35

## SCREENBOX LLEIDA

SCREENBOX LLEIDA. C/PI I MARAGALL, 26. TEL: 973 300 027

Sessions dilluns, dimarts, dimecres i dijous (no festius) 6 €. Div., dis., diu. i festius 8 €. Abonats Carnet Reduït, Carnet Standard i Carnet Duo: 4 €. Sessions especials de dilluns a dijous 2 i 3 € (Només abonats). Consultar horaris a [www.screenbox.cat](http://www.screenbox.cat). Reserva d'entrades per WhatsApp al 630 743 981

Ballerina (Castellà).....	Horaris: 12.05, 18.30, 22.40
Ballerina (VOSE-Anglès).....	Horaris: 20.35
Sirat. Trance en el desierto (Castellà i VOSE-Francès).....	Horaris: 10.15, 17.05, 20.10, 22.20
La casa al final de la curva (Castellà).....	Horaris: 10.15, 17.20, 20.35
La casa al final de la curva (VOSE-Anglès).....	Horaris: 22.30
La buena suerte (Castellà).....	Horaris: 10.15, 18.45
Cuatro paredes (Castellà).....	Horaris: 11.50, 16.50, 19.10
The ritual (Castellà).....	Horaris: 15.10
Mads (VOSE-Francès).....	Horaris: 12.15
Grup natural (Català).....	Horaris: 18.15
Hombres íntegros (Castellà).....	Horaris: Sense sessions
El petit peó (Català).....	Horaris: Sense sessions
Els herois no moren mai (VOSCAT-Francès).....	Horaris: Sense sessions
De la vida de las marionetas (VOSE-Suec).....	Horaris: Sense sessions
Érase una vez mi madre (Castellà).....	Horaris: 10.15, 16.10, 19.00, 22.05
Érase una vez mi madre (VOSE-Francès).....	Horaris: Sense sessions
Los tortuga (Castellà i Català).....	Horaris: 20.45
Hamburgo (Castellà).....	Horaris: 19.45
Misión imposible. Sentencia final (Castellà).....	Horaris: 15.45
Almas marcadas: Rule+Shaw (Castellà).....	Horaris: 15.45, 22.35
Una quinta portuguesa (Castellà i VOSE-Portuguès).....	Horaris: 20.25
Lo que queda de ti (Castellà).....	Horaris: 21.45
El jockey (Castellà).....	Horaris: 17.05
Las cuatro fantásticas (Castellà).....	Horaris: 15.25
Un buen padre (Castellà).....	Horaris: 10.15
Els maleïts (VOSCAT-Anglès).....	Horaris: 13.55
Sabiduría y felicidad (Castellà).....	Horaris: 11.55
Doñana. Donde el agua es sagrada (Castellà).....	Horaris: 12.15
La buena letra (Castellà).....	Horaris: 13.20
Jane Austen arruinó mi vida (Castellà).....	Horaris: 14.10

Wolfgang (Extraordinari) (Català).....	Horaris: 12.00
Els seus fills després d'ells (Català).....	Horaris: 13.45
Abans de Nós (VOSCAT-Gallec).....	Horaris: 15.30
Sorda (Castellà amb subtítols).....	Horaris: 13.30
Parenostre (Català).....	Horaris: 10.30
Bienvenido a la montaña (Castellà).....	Horaris: 13.50
Moon, el meu amic Panda (Català).....	Horaris: Sense sessions

## OCINE

C/ PERE DE CABRERA, 8

Venda anticipada a [ocinepremiumlleida.es](http://ocinepremiumlleida.es)

Ballerina (4K)(ESP)(16).....	Horaris: 16.15, 17.45, 18.45, 19.30, 20.15, 21.40, 22.45, 23.30
La casa al final de la curva (4K)(ESP)(16).....	Horaris: 17.15, 22.00
Sirat. Trance en el desierto (4K)(ESP)(16).....	Horaris: 18.00, 20.15, 22.30
Blindado (4K)(ESP)(16).....	Horaris: 15.45
Almas marcadas: Rule+Shaw (4K)(ESP)(16).....	Horaris: 16.00
La trama fenicia (4K)(ESP)(16).....	Horaris: 16.45, 22.45
Lilo y Stitch (HD)(ESP)(TP).....	Horaris: 15.50, 16.30, 17.15, 17.45, 18.10, 18.45, 19.30, 20.00, 20.30, 21.00, 22.20, 23.15
Misión imposible. Sentencia final (4K)(ESP)(12).....	Horaris: 17.00, 19.00, 20.15, 22.15
Destino final. Lazos de sangre (4K)(ESP)(16).....	Horaris: 21.15, 23.30
Una película de Minecraft (4K)(ESP)(7).....	Horaris: 15.45

## BALAGUER

TEL: 973 445 252

LILO Y STITCH.....	Horaris: Diss 18.00 / Diu 17.00 / Dill 18.00
POR TODO LO ALTO.....	Horaris: Diss 20.15 / Diu 19.15 / Dill 20.15

## TÀRREGA

TEL: 973 302 705

LILO Y STITCH.....	Horaris: Diss 19.30 / Dill 18.10 -5,50€-
BALLERINA.....	Horaris: Div 20.30 / Diss 17.10, 21.30 / Diu 17.10, 19.30 / Dill 18.00, 20.30 -5,50€-
COMO ENTRENAR A TU DRGAÓN.....	Horaris: Diss 20.00 / Diu 19.00
UNA QUINTA PORTUGUESA.....	Horaris: Div 20.30 / Diss 19.30, 21.40 / Diu 19.30 / Dill 20.15 -5,50€-

## MOLLERUSSA

TEL: 973 526 679

ÉRASE UNA VEZ MI MADRE.....	Horaris: Diu 19.15 / Dill 19.00 -5,50€-
LILO Y STITCH.....	Horaris: Diu 17.00

## BELLPUIG

TEL: 636 419 829

MISIÓN IMPOSIBLE. SENTENCIA FINAL.....	Horaris: Diu 19.00 / Dill 20.30 -5,50€-
KAYARA. LA GUERRERA DE L'IMPERI INCA.....	Horaris: Diu 17.00

## TREMP

TEL: 973 650 399

LILO Y STITCH.....	Horaris: Diss 18.00 / Diu 19.00 / Dill 21.30 -5,50€-
--------------------	--

## VIELHA

TEL: 609 762 347

TIERRA DE NADIE.....	Horaris: Diss 19.15 / Diu 19.15 / Dill 19.00 -5,50€-
LILO Y STITCH.....	Horaris: Diss 17.00 / Diu 17.00

## AGRAMUNT

973 610 519

BIENVENIDO A LA MONTAÑA.....	Horaris: Diss 20.00 / Diu 19.00 / Dill 20.30 -5,50€-
MOON, EL MEU AMIC PANDA.....	Horaris: Diss 18.00 / Diu 17.00

## TAMARITE

WOLFGANG.....	Horaris: Diss 19.00 / Diu 17.00
TIERRA DE NADIE.....	Horaris: Diu 19.00

## MEQUINENSA

TEL: 627 260 924

EL CONTABLE 2.....	Horaris: Div 22.00 -5,50€- / Diss 20.00 / Diu 19.00
KAYARA. LA GUERRERA DEL IMPERIO INCA.....	Horaris: Diu 17.00

## SAIDÍ

LA BUENA LETRA.....	Horaris: Diss 22.00 / Diu 20.00
MISIÓN PANDA EN ÁFRICA.....	Horaris: Diss 18.00

# Santi de Pablo centra al rock clàssic el seu projecte en solitari

El músic de Mollerussa interpreta en acústic una selecció de versions en el format més 'cru' possible

**ANDRÉS RODRÍGUEZ**  
Lleida

Santi de Pablo és un experimentat músic de Mollerussa que, després de militar en bandes i duets, ara centra al rock clàssic el seu nou projecte en solitari. El cantant i guitarrista interpreta en solitari i en acústic una selecció de versions dels grans clàssics de tots els temps en el format més 'cru' possible.

“El concert pretén tenir un petit aire humorístic i didàctic a partir d’aquelles petites anècdotes que explico sobre els artistes que conviden que el públic comprovi com evolucionava el rock cada dècada”, diu a LA



**FOTO\_ II Angelo Misterioso** “Les cançons sonen bé amb una sola guitarra i una veu” defensa el músic

MAÑANA destacant que el repertori va en ordre cronològic.

Les descàrregues par- teixen dels anys 30 amb alguns dels pioners com Leadbelly i passen per Johnny Cash, Elvis Presley o Buddy Holly, abans d’aturar-se als Beat-

les, Stones, Tom Petty o Bowie fins arribar al 2000 amb The Black Keys.

“Un concert el format acústic però potent i intens”, promet Santi de Pablo que el dissabte actua a les piscines de Vilanova de Bellpuig, el 21 a Binéfar i el 28 a Balaguer.



**FOTO\_ Mansito** Pedro Guerra proposa la combinació de colors que en barrejar-se generen un nou color

## Pedro Guerra trenca el motlle amb ‘Parceiros’ i el presenta al Cafè del Teatre

“Escriure cançons amb els meus amics. A això em vaig dedicar una part del confinament. Així va néixer la idea d’ajuntar aquestes cançons i d’altres que estarien per venir”, explica Pedro Guerra sobre ‘Parceiros’ un triple CD amb 37 cançons originals i 37 artistes de primer ordre.

A ‘Parceiros’ ningú canta les cançons de ningú; on Pedro Guerra escriu, altres componen i on Pedro Guerra compon, altres escriuen, al costat de Ana Belén, Coque Malla, Bunbury, Amaral o Andrés Calamaro. El músic de Tenerife actua el diumenge (20.00 hores. 20 i 25 euros) al Cafè del Teatre.



**FOTO\_ Easrgasm** Abril torna a obrir les portes al seu imaginari de bat a bat amb una proposta rica i fresca

## Abril estrena el nou single ‘La cançó que cantaries’

L’artista lleidatana Abril presenta el nou single ‘La cançó que cantaries’, segon avançament d’un nou EP que llançarà pròximament. La cançó combina la sensació d’ofec de final de curs amb el desig de l’arribada de l’estiu i amb ell de l’amor.

“La cançó és el somniar despert en l’estiu que vindrà, un dia qualsevol de maig”, diu Abril sobre aquesta cançó que parla de sensacions ambivalents: de la tristor i l’angoixa on tots els projectes vitals col·lapsen al desig de que arribi l’estiu.



**ANDRÉS RODRÍGUEZ**

## Dissidència...

**MELO-MALO**

Un minut pot ser massa temps per desapropiar-lo. Són tants anys de dictadura encoberta i de falsa democràcia que ens roben fins a l’alè. Els polítics no donen satisfacció i tot estem fins a la gorra del sistema, però ningú fa res. “Acabar con lo establecido, poner fin a la disciplina, borrar más de mil normas sin sentido, caminar sin dueños ni policía”, com canta Disidencia. Això és una cosa impensable en aquesta societat desencantada que s’ha deixat arronsar vilment pels malalts que es lliuren a la vida fàcil de l’opulència política. “Rechazar cualquier forma de estado, ejércitos, jerarquías y mandos; romper las barreras que han puesto en tu vida y quitarnos el peso de su justicia”, prossegueix el grup alacantí. Els somnis

andresrodriguez@lamanyana.es

són tan personals que res ni ningú els ha d’enterbolir. “Sexo libre sin remordimientos, que las fronteras se las lleve el viento, no más muros que cerquen tus ideas, no más cárceles, mazmorras, ni celdas”, insisteix al mateix temps que llança una invitació: “No lo dudes, esta es la vía, que deje de ser una utopía; unidad autónoma contra lo privado, para conseguir un mundo libertario”. Després arriba el desenfadat “anarquía y cerveza fría, y cuatro petas al día”. La solució que esgrimeixen passen per no tenir “ni dios, ni amo, ni policía” i “sin más fronteras que la propia vida”. En

fi, que també hi ha altres alternatives a tantes mentides “y que deje de ser una utopía”. Jo m’hi apunto a la “anarquía y cerveza fría” amb dissidència... Oh yeah!

■ Un minut pot ser massa temps per desapropiar-lo

## TELEVISIÓ



SÈRIE: 22.50 H.

RENACER

La Bahar porta l'Evren a l'hotel on s'allotja la reconeguda doctora, que s'ofereix a operar-lo seguint un nou mètode. L'Evren decideix confiar en ella i sotmetre's a la intervenció, fins i tot sabent que hi ha un percentatge de risc. Mentrestant, el Timur i l'Efsun tornen a trobar-se en un restaurant, i es percep una certa tensió entre ells.

1

## 07.50 LA HORA DE LA 1.

Amb Silvia Intxaurreondo i Marc Sala.

## 10.35 MAÑANEROS 360.

Amb Adela González i Javier Ruiz.

## 13.55 L'INFORMATIU.

## 14.20 MAÑANEROS 360.

Amb Adela González i Javier Ruiz.

## 15.00 TELEDIARIO 1.

## 15.35 DEPORTES 1.

## 15.40 L'INFORMATIU 2.

## 15.50 LA FAMILIA DE LA TELE.

Amb María Patiño i Aitor Albizu.

## 17.10 VALLE SALVAJE.

El Julio insisteix al Rafael que demani matrimoni a l'Úrsula per alliberar l'Adriana del seu turment. Cal veure si el convencen les paraules del seu germà, o si, per contra, serà fidel al seu amor per l'Adriana. D'altra banda, algú enxampa el Bernardo i la Mercedes en plena intimitat.



## 18.00 LA PROMESA.

L'Emília i la Catalina prenen una decisió que no agrada a l'Adriano. D'altra banda, el Samuel continua amoïnada per la situació de la Petra, però sembla que ningú no sap on és. El Lisandro, per part seva, canvia radicalment d'actitud amb l'Adriano.

## 19.00 EL CLUB DE LA PROMESA.

## 19.20 EL CAZADOR STARS.

Amb Gorka Rodríguez.

## 20.20 AQUÍ LA TIERRA.

Amb Jacob Petrus.

## 21.00 TELEDIARIO 2.

## 21.35 DEPORTES 2.

## 21.40 LA REVUELTA.

Amb David Broncano.

## 23.00 THAT'S MY JAM: QUE EL RITMO NO PARE.

## 01.40 LANOCHEEN24HORAS.

## 04.10 NOTICIAS 24 HORAS.

2

## 06.30 THAT'S ENGLISH.

## 07.00 INGLÉS ONLINE TVE.

## 07.25 TURISME RURAL AL MÓN.

«Islas del Mediterráneo: Córcega».

## 08.00 CAFÈ D'IDEES.

Amb Gemma Nierga.

## 10.35 LA AVENTURA DEL SABER.

## 11.35 DÉU N'HI DO.

Amb Shalana Rodríguez.

## 11.40 EFECTE COLLINS. CÀPSULA.

## 11.55 CULTURAS 2.

## 12.35 JEOPARDY.

Amb Paco de Benito.

## 13.30 EL CAZADOR.

Amb Rodrigo Vázquez.

## 14.30 AQUÍ HAY TRABAJO.

## 14.55 DE CARRER. CÀPSULA.

## 15.10 LA TRAMPA.

«Lita Claver, La maña». Amb Pep Plaza.

## 15.30 SABER Y GANAR.

Amb Jordi Hurtado.

## 16.20 GRANS DOCUMENTALS. L'OKAVANGO, EL RIU DELS SOMNIS.

«El purgatori».

## 17.10 L'ALTAVEU.

Amb Danae Boronat.

## 19.00 MALAS LENGUAS.

Amb Jesús Cintora.

## 21.00 CIFRAS Y LETRAS.



## 22.00 IMMA TATARANNI.

«Via del Riscatto (I) i (II)» i «De los sassi a las estrellas (I) i (II)».

## 01.55 CONCIERTOS DE RADIO 3.

## 02.30 DOCUMENTAZ. LOS SECRETOS DE LA CIVILIZACIÓN.

«La catástrofe de la Edad de Bronce».

## 03.20 OKAVANGO: EL RÍO DE LOS SUEÑOS.

3

## 08.00 ELS MATINS.

Amb Ariadna Oltra.

## 10.30 TOT ES MOU.

Amb Helena Garcia Melero.

## 13.55 TELENOTÍCIES COMARQUES.

## 14.30 TELENOTÍCIES MIGDIA.

## 15.35 CUINES.

## 16.05 COM SI FOS AHIR.

A la Marta li sembla veure l'Esteve pel carrer, però no en diu res al Salva. Mentrestant, l'Ivan i el Víctor tenen una segona cita i s'acaben embolicant, però l'Ivan no vol res més. Finalment, el Jordi porta un pernil a l'apartament i descobreix que l'Eva es va deixar les claus al pany, la qual cosa dona lloc a una altra discussió.

## 16.45 EL PARADÍS DE LES SENYORES.

L'Agnes intenta fer una colomba, un pastís tradicional llobard, per Pasqua, però no li queda gens bé. Quan el Salvatore i la Sofia en parlen, al Vittorio se li acut una idea. Mentrestant, tant a casa dels Colombo com a Vil·la Guarnieri hi ha un ambient molt tens a causa del trencament, per part del Marco, del compromís amb la Gemma. Quan l'Adelaide s'assabenta que, a més, el Marco està enamorat de la seva germanastra, i que aquesta també és una dependenta, encara s'enfada més. La Gemma, per part seva, acusa la Stefania davant la Veronica.

## 17.30 LA SELVA.

Amb Xavier Grasset.

## 19.10 ATRAPA'M SI POTS.

Amb Lluçà Ferrer.

## 20.15 ESTÀ PASSANT.

Amb Natza Farré i Queco Novell. Amb la col·laboració de Marc Sarrats i Núria Marín. Informatiu satíric que analitza les claus de l'actualitat del dia i en busca la part divertida.

## 21.00 TELENOTÍCIES VESPRE.

## 22.05 NITS SENSE FICCIÓ.

«Infància sobreexposada».

## 23.20 NITS SENSE FICCIÓ.

«La trampa del clic».

## 00.25 MÉS 324.

## 02.25 NOTÍCIES 3/24.

33

## 06.48 L'ABELLA MAIA.

## 07.12 ELS GERMANS KRATT.

## 07.56 LA PATRULLA PELUDA.

## 08.20 TITÓ.

## 08.30 ELMICIELSSEUSAMICS.

## 08.40 LOOLOO KIDS.

## 09.15 DINO TREN.

## 10.04 LES TRES BESSONES.

## 11.55 ROBIN HOOD, EL TRAPELLA DE SHERWOOD.

## 12.52 PRODIGIOSA: LES AVENTURES DE LADYBUG I GAT NOIR.

## 13.57 ELS GERMANS KRATT.

## 14.20 PROJECTE BETA.

«Floppies!».

## 14.33 NARUTO.

## 14.57 HAIKYU!!

«El monstre de la intuïció» i «Llum de lluna».

## 14.33 NARUTO.

## 14.57 HAIKYU!!

«El monstre de la intuïció» i «Llum de lluna».

## 15.45 EL XAI SHAUN.

## 16.05 MASHA I L'OS.

## 16.25 ELMICIELSSEUSAMICS.

## 16.36 NUMBERBLOCKS.

## 16.46 TITÓ.

## 16.56 A JUGAR! AMB EN TITÓ I ELS FA LA LA.

## 17.06 LA PATRULLA PELUDA.

## 18.01 IDEAFIX I ELS IRREDUCTIBLES.

## 18.34 ROBIN HOOD, EL TRAPELLA DE SHERWOOD.

## 19.08 LES TORTUGUES NINJA.

## 19.30 INFO K.

## 19.45 BETAPODCAST.

## 19.55 LES TORTUGUES NINJA.

## 20.20 RÀNDOM.

Amb David Its Me i Maria Bouabdellah.

## 20.45 BOLA DE DRAC SÚPER.

## 21.08 EL DETECTIU CONAN.

## 21.55 PLATS BRUTS.

«Tinc un somni».

## 22.20 CINE.

«Un amic extraordinari». Quan al Lloyd, un periodista de Nova York, li assignen un article sobre Mister Rogers, s'acosta a la icona infantil amb cinisme, ja que no creu que ningú pugui ser tan bona persona. Però el Fred l'agafa completament desprevingut i el desarma amb la seva honestat i la manera que té de mirar dins la seva ànima.

## 00.04 CINE.

«Coda».

## 01.36 DE BON HUMOR.

3

## 08.55 ESPEJO PÚBLICO.

Amb Susanna Griso.

## 13.20 COCINA ABIERTA CON KARLOS ARGUÏNANO.

## 13.45 LA RULETA DE LA SUERTE.

Amb Jorge Fernández.

## 15.00 NOTICIAS 1.

## 15.30 DEPORTES.

## 15.35 EL TIEMPO.

## 15.45 SUEÑOS DE LIBERTAD.

Durant la visita de la Gema a l'hospital, la Luz dona una notícia difícil a la María sobre els resultats de les seves proves. Posteriorment, la Irene ensenya la colònia a la Cristina i s'adona que aquesta ve d'una família benestant. El Damián, per part seva, es reuneix amb el Gabriel per primer cop. A continuació, la Cristina s'instal·la a l'habitació amb la Fina i la Claudia, i totes tres s'entenen prou bé. Més tard, l'Andrés i la Begoña estan destrossats després d'assabentar-se de l'estat de la María, ja que potser no tornarà a caminar. A més, el Raül intenta disculpar-se amb la Claudia pel seu comportament del dia anterior. D'altra banda, la Cristina comença a treballar amb el Luis, i el perfumista intenta definir unes normes. Mentrestant, en contra del consell de la Manuela, la Claudia anima el Raül a visitar la María a l'hospital. Finalment, l'Andrés, sentint-se culpable, s'ensorra davant de la María i li suplica que el perdoni.

## 17.00 Y AHORA SONSOLES.

Amb Sonsoles Ónega.

## 20.00 PASAPALABRA.

Amb Roberto Leal.

## 21.00 NOTICIAS 2.

## 21.30 DEPORTES.

## 21.35 EL TIEMPO.

## 21.45 EL HORMIGUERO.

Pablo Motos rep el presentador Roberto Leal, que celebra el cinquè aniversari de Pasapalabra amb el programa. Amb Pablo Motos.

## 22.50 RENACER.

«Cap. 1.58».

## 02.15 SPORTIUM GAME SHOW.

3

## 07.30 ¡TOMA SALAMI!

## 08.00 ALERTA COBRA.

«Irreconciliables» i «Sin rastro».

## 10.30 EN BOCA DE TODOS.

Espai que té com a objectiu acostar als espectadors les notícies sobre política i societat més comentades del dia, contextualitzant-les a través d'un grup d'experts i col·laboradors que aporten una visió clara i concreta de cadascun dels temes que es tracten en el programa. Amb Nacho Abad.

## 14.00 NOTICIAS CUATRO.

## 14.55 ELDESMARQUE CUATRO.

## 15.15 EL TIEMPO.

## 15.30 TODO ES MENTIRA.

Amb Risto Mejide. Amb l'actualitat i l'humor per bandera, aquest espai parla del món de la política, la societat, la televisió, els esports i la cultura i el sotmet a la seva visió inconfusible de l'univers.

## 18.30 LO SABE, NO LO SABE.

Amb Xuso Jones.

## 20.00 NOTICIAS CUATRO.

## 20.45 ELDESMARQUE CUATRO.

## 21.00 EL TIEMPO.

## 21.10 FIRST DATES.



## 22.50 CÓDIGO 10.

El programa mostra el retrat de diverses companyes de presó d'Ana Julia Quezada que denuncien amenaces per part de l'assassina de Gabriel Cruz. Així mateix, explica el motiu pel qual mai ha aparegut el telèfon que la núvia d'Ana Julia li va fer arribar a la presó de Brieua amb l'ajuda, presumptament, de treballadors del centre penitenciari. A continuació, l'espai recull les estafes i irregularitats que amb l'arribada de l'estiu es multipliquen en forma de lloguers vacacionals. Amb David Aleman i Nacho Abad.

## 02.05 SPORTIUM GAME SHOW.

**Cultura:Lleida**  
Estiu en viu

JUNY - SETEMBRE 2025

Més informació  
i venda d'entrades a:  
[cultura.paeria.cat](http://cultura.paeria.cat)



Lleida t'estima



Ajuntament de Lleida

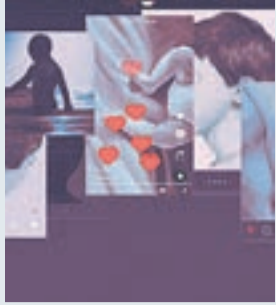

3

**DOCUMENTAL: 22.05 H. NITS SENSE FICCIÓ**

Documental que exposa els perills de compartir imatges dels fills a les xarxes socials i obre una reflexió sobre la necessitat de protegir els nens. El terme sharenting prové de la combinació de les paraules compartir i maternitat o paternitat.



1

**CONCURS: 23.00 H. THAT'S MY JAM: QUE EL RITMO NO PARE**

La cantant Marta Sánchez i l'actor Maxi Iglesias competeixen contra l'equip format per la cantant María del Monte i el cantant i presentador Xuso Jones. Els convidats passen per moltes proves, com ara descriure Manolo Escobar sense esmentar el seu carro o bé representar la cançó Despacito amb mimica.

TELEVISIÓ

TDT

MOVISTAR PLUS+

07.03. INFORME PLUS+ 07.45. MARATON MAN 09.26. CRÍMENES. «Ronny». 10.11. EL PALMAR DE TROYA. «Bendita tú eres», «Entre todas las mujeres», «Cuidados de los falsos profetas» i «Lobos con piel de cordero». 13.55. DESCALZOS 15.34. CINE. «El club de los milagros». Un grup de mestresses de casa estressades guanyen un viatge a Lourdes amb totes les despeses pagades. Sense pensar-s'ho dues vegades, accepten el premi i marxen a la recerca d'una experiència mística que els canviï la vida. Mentrestant, els seus marits han de quedar-se a càrrec de la llar. 16.59. CINE. «Mensajero del futuro». 19.47. JAQUE AL SISTEMA FINANCIERO 20.37. EL CONSULTORIO DE BERTO 21.30. ILUSTRES IGNORANTES 22.00. LAS BERROCAL. «Cap. 1.1». 22.55. CINE. «Venganza: Conexión Estambul». 00.23. MERCENARIO 01.50. CLASIFICATORIOS MUNDIAL 2026 CONMEBOL 04.05. CINE. «Diego Maradona».

DMAX

06.45. INGENIERÍA ABANDONADA 07.30. ¿CÓMO LO HACEN? 08.14. ASÍ SE HACE. «Puertas blindadas». 08.36. AVENTURA EN PELOTAS 10.22. CURIOSIDADES DE LA TIERRA. «El misterio azteca alienígena» i «Un portal a los dioses vikingos». 12.14. ALIENÍGENAS. «La máquina de la inmortalidad» i «El número divino». 14.06. EXPEDICIÓN AL PASADO. «El Secreto resuelto» i «El tesoro de la reina guerrera». 15.57. LA FIEBRE DEL ORO. «Héroes de la vieja escuela» i «Boda del Yukon». 17.47. CAZADORES DE GEMAS 19.38. JOYAS SOBRE RUEDAS 21.30. ¿CÓMO LO HACEN? 22.30. MISTERIOS DE LOS ANTIGUOS RITUALES 00.24. EL LIBRO DE LOS SECRETO DE EE.UU. «Asesinos en serie» i «Cultos mortales». 02.11. EXPEDIENTES DE LA HISTORIA. «Cleopatra» i «Nefertiti». 03.46. GRANDES MISTERIOS DE LA HISTORIA. «Tras la tumba perdida de Cleopatra». 04.31. CONTROL DE CARRETERAS

BOING

07.17. DORAEMON, EL GATO CÓSMICO 08.59. BATWHEELS 09.22. GRIZZY Y LOS LEMMINGS 10.06. JADE ARMOR 10.29. EL VALIENTE PRÍNCIPE IVANDOE 10.54. EL ASOMBROSO MUNDO DE GUMBALL 11.53. BATWHEELS 12.16. SOMOS OSITOS 12.50. LOONEY TUNES CARTOONS 13.40. DORAEMON, EL GATO CÓSMICO 15.54. EL ASOMBROSO MUNDO DE GUMBALL 16.51. TEEN TITANS GO 17.33. CLARENCE 18.24. LOONEY TUNES CARTOONS 18.54. TEEN TITANS GO 19.40. EL BEBÉ JEFAZO: VUELTA A LA CUNA 20.09. DORAEMON, EL GATO CÓSMICO 21.35. EL ASOMBROSO MUNDO DE GUMBALL 22.25. LOS THUNDERMAN 23.13. DRAGON BALL SUPER 23.34. EL ASOMBROSO MUNDO DE GUMBALL 23.57. TEEN TITANS GO 00.40. STEVEN UNIVERSE 01.26. EL VALIENTE PRÍNCIPE IVANDOE 01.49. EL ASOMBROSO MUNDO DE GUMBALL 02.45. EL VALIENTE PRÍNCIPE IVANDOE

CLAN

10.06. LA PATRULLA CANINA 10.50. CROCO DOC 11.05. PETRONIX 11.28. APRENDEMOS EN CLAN 11.59. VERA Y EL REINO DEL ARCOIRIS 12.21. EDU Y LUCY 12.44. MOMONSTERS 13.05. GIGANTOSAURUS 13.27. LA CASA DE MUÑECAS DE GABBY 13.49. HÉROES A MEDIAS 14.01. BOB ESPONJA 15.06. MIS VECINOS REALES 15.39. SUPERTHINGS RIVALS OF KABOOM 16.01. LOS SUPERMINIHÉROES 16.42. VERA Y EL REINO DEL ARCOIRIS 17.04. LA PATRULLA CANINA 17.26. MOMONSTERS 17.41. PEPPA PIG 17.56. THE WAWIES 18.10. LA CASA DE MUÑECAS DE GABBY 18.32. VIDA LA VETERINARIA 19.18. LA ORQUESTITA 19.40. TARA DUNCAN 20.04. HÉROES A MEDIAS 20.15. DRAGONES, LOS NUEVE REINOS 20.58. BOB ESPONJA 21.42. MIS VECINOS REALES 22.04. HENRY DANGER 22.46. LOS MISTERIOS DE LAURA 23.51. CUÉNTAME CÓMO PASÓ 02.22. ANA Y LOS 7

TELEDEPORTE

07.30. AL FILO DE LO IMPOSIBLE 08.00. 80 CM 08.30. ACTIVA2. 09.00. CRITÉRIUM DU DAUPHINÉ LIBÉR 10.30. CEV GOLDEN EUROPEAN LEAGUE WOMEN. Espanya-Suècia. 12.20. RESÚMENES LALIGA HYPERMOTION. 12.45. REPORTAJE TENIS DE MESA 13.00. ICF CANOE SLALOM WORLD CUP. Seu d'Urgell. 14.30. INFORMATIVO DEPORTES 24H 14.40. OBJETIVO LOS ANGELES 15.15. FIA F4. Portimao. 15.55. CRITÉRIUM DU DAUPHINÉ LIBÉRÉ (D). Brioude-Charantonnay. 17.30. RUEDA DE PRENSA DE MONTSE TOMÉ, LISTA EUROCOPIA FEMENINA (D). 18.00. PRIMERA FÚTBOL SALA IBERDROLA (D). Futsi At. Navalcarnero-STV Roldán. 19.45. INFORMATIVO DEPORTES 24H 19.55. TORNEO SELECCIÓN FEMENINA (D). Portugal-Espanya. 21.45. LIGA NACIONAL DE FÚTBOL SALA. Barça-Illes Balears Palma Futsal. 23.30. RUEDA DE PRENSA DE MONTSE TOMÉ, LISTA EUROCOPIA FEMENINA

5

**08.00 LA MIRADA CRÍTICA.**  
Amb Ana Terradillos.

**09.00 EL PROGRAMA DE ANA ROSA.**  
Amb Ana Rosa Quintana.

**12.15 VAMOS A VER.**  
Amb Joaquín Prat i Patricia Pardo.

**15.00 INFORMATIVOS TELECINCO.**  
**15.35 ELDESMARQUE TELECINCO.**

Espai dedicat a la informació esportiva.

**15.45 EL TIEMPO.**

**15.50 TARDEAR.**  
Amb Verónica Dulanto i Frank Blanco.

**18.30 EL DIARIO DE JORGE.**  
Amb Jorge Javier Vázquez.

**20.00 REACCIÓN EN CADENA.**  
Amb Ion Aramendi.

**21.00 INFORMATIVOS TELECINCO.**  
**21.35 ELDESMARQUE TELECINCO.**

**21.45 EL TIEMPO.**



**22.00 SUPERVIVIENTES: TIERRA DE NADIE.**

Després de la proclamació de Montoya com primer aspirant a la victòria, el programa revela la identitat del segon finalista, que serà el nominat que resulti salvat durant la gala. A més, els supervivents participen en la taula de les temptacions, en la qual podran gaudir d'una sèrie de recompenses a canvi de diferents penitències.

**02.00 GRAN MADRID SHOW.**  
Programa d'entreteniment dedicat al joc.

**02.25 ¡TOMA SALAMI!**  
**02.45 EL HORÓSCOPO DE ESPERANZA GRACIA.**

La tarotista Esperanza Gracia fa un repàs dels pronòstics per als diferents signes del zodíac. Amb Esperanza Gracia.

6

**07.00 PREVIO ARUSER@S.**  
**09.00 ARUSER@S.**

Amb Alfonso Arús.

**11.00 AL ROJO VIVO.**  
**14.10 LA SEXTA NOTICIAS 1ª EDICIÓN.**

**15.10 JUGONES.**  
**15.40 LA SEXTA METEO.**

**15.45 ZAPEANDO.**  
**17.15 MÁS VALE TARDE.**

Amb Cristina Pardo i Iñaki López.

**20.00 LA SEXTA NOTICIAS 2ª EDICIÓN.**

**21.00 LA SEXTA CLAVE.**  
**21.20 LA SEXTA METEO.**  
**21.25 LA SEXTA DEPORTES.**

**21.30 EL INTERMEDIO.**  
Amb El Gran Wyoming i Sandra Sabatés.

**22.45 EL TAQUILLAZO.**  
«No te preocupes querida». En la dècada del 1950, una parella aparentment feliç viu en una tranquil·la comunitat estatunidenca, on ell treballa per a una gran corporació, mentre que ella és una abnegada mestressa de casa. No obstant això, a mesura que descobreix detalls sobre el projecte Victoria, la feina que desenvolupa el seu marit, ella comença amoïnar-se. Mentre que la resta de les dones dels empleats es dediquen a ser discretes i submises, ella comença a fer-se preguntes i a comprendre, horroritzada, que la seva felicitat i la tranquil·litat de la seva vida estan més en perill que mai.

**01.20 CINE.**  
«Cada respiro que das». Tres anys després de la mort del seu fill, el Phillip, un psiquiatre que investiga noves maneres d'ajudar els seus pacients, i la seva dona, la Grace, intenten refer les seves vides. El Phillip se submergeix en la feina i s'allunya de la seva família, mentre que la Grace intenta mantenir la normalitat i l'equilibri. La seva vida canvia completament després que una de les pacients del Phillip mori en el que sembla un suïcidi. Quan el seu germà, el James, apareix a les seves vides, les coses fan un gir estrany i perillós.

**03.15 POKERSTARS.**

3

**06.30 324 ESPORTS.**  
**06.55 ONZE.**  
**08.25 Lliga MLS.**

«Portland Timbers-St. Louis City».

**10.05 VIURE ALS PIRINEUS.**  
«Un guia dels Pirineus, Primavera-Estiu».

**10.31 XARXA NATURA.**  
«Plans de Sió».

**10.36 TRENDS SINGULARS.**  
«Birmània».

**11.30 ONZE.**  
**13.00 ESPORT CLUB.**

Anàlisi de les notícies més destacades de les diverses modalitats del món de l'esport.

**15.00 VIURE ALS PIRINEUS.**  
«Un hotelier dels Pirineus. Primavera-Estiu».

**15.26 PASTORS I RAMATS: UN MÓN QUE SE'N VA.**  
«Josep Salvans» i «Pep Divins».

**15.55 TRENDS SINGULARS.**  
«Brasil».

**16.45 XARXA NATURA.**  
«Sebes».

**16.50 KARAKIA.**  
«Michelle i Kiki, Middlesex i Surrey».

**17.25 ZZ.**  
**17.30 LA FRONTAL.**

Repàs setmanal a l'actualitat del futbol català en què es visita i es dona veu als clubs de tot el territori. A més, l'espai ofereix resums de la jornada del cap de setmana.

**18.00 ESPORT CLUB.**  
**19.00 TOT COSTA.**

Espai que analitza de manera rigorosa, però també amb un to desenfadat, tota l'actualitat esportiva.

**20.25 Lliga Nacional de Futbol Sala.**  
«Barça-Islas Balears Palma Futsal». Comentaristes: Xavi Lorente i Jordi Garcia.

**22.15 KINGS WORLD CUP.**  
«Octavos de final».

**23.00 ONZE.**  
**00.30 324 ESPORTS.**  
**00.55 ONZE.**  
**02.25 324 ESPORTS.**

lleidatv

**07.00 NOTÍCIES EN XARXA.**  
**09.00 FET A MIDA.**

Espai que combina informació i entreteniment.

**11.00 CAFEÏNA.**  
Amb Mariví Chacón. Magazín sobre tota l'actualitat social i cultural de les terres de Lleida.

**11.30 A DIARI.**  
Amb Santi Roig. Espai informatiu de reflexió i opinió sobre l'actualitat de la jornada.

**12.30 CONNECTA LLEIDA PIRINEUS.**

Espai que connecta cada dia amb diferents localitats del territori per conèixer de primera mà què passa i escoltar les seves històries.

**13.00 GAUDEIX LA FESTA.**  
**13.15 EL MARCADOR.**

Programa d'actualitat esportiva de Lleida i comarques, en el qual es resumeix el més destacat i s'entrevista els protagonistes.

**14.00 NOTÍCIES LLEIDA.**

**14.30 LA PORTERIA.**  
Tertúlia de futbol que gira al voltant de l'actualitat del FC Barcelona, amb atenció als equips barcelonins de Segona B, Tercera i Primera Catalana. A més, també s'analitza la informació poliesportiva.

**15.30 CAFEÏNA.**  
**16.00 NOTÍCIES LLEIDA.**  
**16.30 FET A MIDA.**  
**18.30 CAMINANT PER CATALUNYA.**

Programa d'excursions fetes a tot Catalunya que descobreix el paisatge i la història de cada indret.

**19.00 CONNECTA LLEIDA PIRINEUS.**  
**19.30 180º.**  
**20.00 CONNECTA LLEIDA PIRINEUS.**  
**20.30 NOTÍCIES LLEIDA.**

**21.15 OBJECTIU: LLEIDA 2030.**  
**21.30 A DIARI.**  
**23.00 NOTÍCIES LLEIDA.**  
**23.45 CAFEÏNA.**  
**00.15 A DIARI.**  
**01.45 NOTÍCIES LLEIDA.**  
**02.30 CAFEÏNA.**  
**06.15 NOTÍCIES LLEIDA.**

NOVA APP

COMPRAR CINEMA, MAI HAVIA ESTAT TAN FÀCIL!

JCA CINEMES

PROJECTEM HISTÒRIES DES DE 1923

## LA PICOTA

Rosa Majoral

Arrels  
Sant Ignasi



L'entitat ha atès el 2024 prop de 1.400 persones sense llar. Els aplaudim, però la dada hauria de fer reflexionar més d'un.

Joan Pons

Líder d'El  
Petit de  
Cal Eril



El grup arriba al Mercat del Pla de Lleida per presentar un nou disc. El músic de Guissona ha creat dotze noves cançons.

Donald Trump

President  
dels Estats  
Units



No té límit. El desplegament de l'Exèrcit a Los Angeles és un pas més en el creixent desgavell de la seva política.

## LO PETARDO

La Paeria de Lleida va presentar ahir en societat una àliga que sobrevolarà la Rambla de Ferran per foragitar els coloms. L'alcalde Larrosa va voler acaronar l'au, tot i que amb una certa prudència. Val a dir que el paer en cap en va resultar il·lès.

## Espai Obert · Porfolis ·

ALBA POZO RIBAS



LA MAÑANA ha creat la secció 'Espai Obert' per divulgar i promoure l'obra de tots els artistes lleidatans. Està a disposició dels creadors i les seves disciplines. Aquest diari respecta totes i cadascuna de les obres publicades. No obstant, no es fa responsable de l'estil, forma i contingut publicat pels artistes que hi prenen part.

Comissariat per: @cerlebellesartslleida · Cba Lleida · youtube: @cerlebellesartsLleida | <https://cerlebellesartslleida.com>



► **Tot és nou encara ·**  
Acrílic sobre bastidor

DIMARTS 10 DE JUNY DE 2025

# La Mañana

Telèfon: 973 001 140

DIPÒSIT LEGAL: L-22/1971 | CONTROL DIFUSIÓ: OJD

## LA PISSARRA

LOLA  
ABELLÓ  
PLANAS



labello49@gmail.com

## La Selectivitat de tota la vida

Quan el calendari gira al juny, ja comencen els nervis, la inquietud, el temor de com seran aquest any les proves PAU –la Selectivitat de tota la vida– que si seran més difícils, molta competència, poques places.... El neguit es repeteix any rere any, hi hagin canvis o no. La incertesa, els dubtes d'haver d'escollir una carrera trastorna els joves. Alguns ho tenen molt clar, els altres haurien de saber que bona part d'universitaris, no exerceixen la carrera que han estudiat. Hi ha molts camins i passarel·les per anar forjant el recorregut professional. De totes maneres, 9 de cada 10 alumnes aprova cada any la Selectivitat i si no pots entrar al grau que desitges, una finestra se t'obre cap un nou camí.



# t'agrada dibuixar?

escola  
Ermengol