



La **M**añana www.lamanyana.cat

DIRECTOR: F. GUILLAUMET

DIMARTS 18

MARÇ DE 2025

Any: LXXXVII · Núm: 29.839 · Preu: 1,70€

El Govern podrà tancar càmpings si preveu que tenen risc d'inundar-se

Aprovarà una norma per tal d'avaluar la situació de les instal·lacions i diu que el procés es farà de forma "consensuada" amb el sector **P.17**

L'eclipsi total de sol del dia 12 d'agost de 2026, a Lleida

Lleida observarà cap a les vuit del vespre com l'astre s'enfosquirà totalment, en un fenomen que no era visible a Catalunya des de 1905. **_P.3**

Més trànsit de trens de mercaderies per Lleida

El Ministeri de Transports ha licitat per 4,35 milions d'euros la redacció dels estudis informatius per permetre l'augment del trànsit ferroviari. **_P.14**

Més problemes a Rodalies, i a Lleida, retards en els Avant **_P.19**

La pagesia no espera danys importants per les gelades **_P.15**

L'estació de busos avança a bon ritme



FOTO_Tony Alcántara Un grup d'operaris treballen en la teulada de les futures cotxeres del nou equipament de Lleida **P.8**

ILerDent



Estètica Avançada Oral i Facial

PERQUÈ ÉS GRATUÏTA!

ESTÈTICA DENTAL
**SOMRIURES DES DE
LA PRIMERA VISITA!**

I a més, t'informarem:
+ **MILLOR TRACTAMENT PER A TU**
Facetes, emblanquiment...
Disseny digital amb mock-up
+ **PRESSUPOST TANCAT**
+ **OPCIONS DE FINANÇAMENT**

INFORMA'T!

Sant Antoni 48-50
973 28 11 11

www.ilerdent.com

Accés a consultes
Germanetes 2,
5a planta
25002 Lleida



1986

JOSEP RAMON CORREAL

correalmodol@gmail.com



LA PUNXA

L'opressió de la cotilla

Arran de la *Punxa* sobre les primeres dones metgesses d'Espanya, des de Vila-seca han alçat el dit per fer-me avinent l'oblit d'Helena Masseras i Ribera, filla d'aquesta localitat del Tarragonès. Un treball de l'Agrupació Cultural de Vila-seca sosté que la primera dona en acabar els estudis de la Medicina fou Helena Masseras i Ribera, però no va poder exercir pels entrebancs burocràtics que va patir pel fet de ser dona. L'any 1870, aprofitant la visita del rei Amadeu de Savoia a Barcelona, se li feu súplica que autoritzés Helena Masseras i Ribera a cursar els estudis de Medicina. Gràcies a una reial ordre fou admesa a la Facultat de Medicina de Barcelona on va coincidir amb Dolors Aleu i la lleidatana Martina Castells. Tot i haver completat la carrera, Helena Masseras, com Martina Castells, no va exercir la professió i va dedicar-se a la pedagogia. La primera dona a exercir la Medicina fou Dolors Aleu, la qual va ser pionera a lluitar contra la cotilla que oprimia el tòrax de les dones per afinar la cintura. La cotilla dificultava la circulació sanguínia i provocava desmaís. Honor a aquestes tres dones pioneres a alliberar la dona de la cotilla del masclisme.

Tres pioneres de la Medicina: Dolors Aleu, Martina Castells i Helena Masseras

un dia com avui...

1922 Mohandas Gandhi, arrestat per desobediència civil i condemnat a sis anys de presó, dels que en va complir només dos.

1949 Creació de l'Organització del Tractat de l'Atlàntic Nord (OTAN), associació internacional de defensa en els camps polític, econòmic i militar.

1965 Alexei Leonov, cosmonauta soviètic, realitza el primer passeig espacial.

RETROSPECTIVA DE LA SEU VELLA

ARXIU FOTOGRÀFIC DE L'INSTITUT D'ESTUDIS ILERDENCs



Imatge de la construcció del dipòsit d'aigua a la Plaça de la Sardana / Fons Gómez Vidal (sense datar)

FARMÀCIES D'URGÈNCIA
FARMÀCIES DE GUÀRDIA OBERTES DE 9 A 22 HORES
 ANADON Balmes, 44
 BARIOS BAQUERO Riu Ebre, 10
 GARRÓS Prat de la Ribera, 53
 FREIXINET Passeig de Ronda, 70
GUÀRDIA DE NIT DE 22 A 9 HORES
 GARRÓS Prat de la Ribera, 53

SORTEJOS

| ONCE 17/3/25 26117 | SÚPER ONCE 17/3/25 03-09-12-18-22-25-28-35-42-45-46-51-62-67-69-71-75-79-81-83 | PRIMITIVA 17/3/25 05-09-11-28-30-31 COMPL.: 29 REINT.: 1 | EUROMILIONS 14/3/25 08-10-33-35-49 ESTR.: 02-09 | | | | | | | | | | | | | | | | | | | | | | | | | | | | | | | | | | | | | | | | | | | | | | | | | | | | | | | | | | | | | | | | | | | | | | | | | | | | |
|--|--|--|---|---|-----|---|---|-----|---|-------|---|--------|--------|---------|---|------------|-------|-----|---|-----|---|-----|----|-----|-----|-----|-----|-----|-------|-----|--------|-----|---------|--------|---------|---|------------|-------|----------|---|---|---|-----|---|---|-----|---|-------|---|---------|---|------------|-------|-----|---|-----|---|-----|---|-----|----|-----|-------|-----|-------|-----|-------|-----|--------|-----|--------|-----|---------|-----|---------|-----|---------|-----|-----------|
| BONOLOTO 17/3/25 01-07-14-15-16-29 COMPL.: 35 REINT.: 5 | GORDO PRIMITIVA 16/3/25 02-14-18-41-47 CLAU: 1 | LOTTO 6/49 17/3/25 16-21-22-23-27-29 COMPL.: 44 REINT.: 7 JÒQUER: 791767 | ENCERTANTS EUROS | | | | | | | | | | | | | | | | | | | | | | | | | | | | | | | | | | | | | | | | | | | | | | | | | | | | | | | | | | | | | | | | | | | | | | | | | | | | |
| <table border="1"> <tr><th>ENCERTANTS</th><th>EUROS</th></tr> <tr><td>6</td><td>0</td></tr> <tr><td>5+C</td><td>0</td></tr> <tr><td>5</td><td>120</td></tr> <tr><td>4</td><td>5.238</td></tr> <tr><td>3</td><td>87.198</td></tr> <tr><td>REINT.</td><td>444.790</td></tr> </table> | ENCERTANTS | EUROS | 6 | 0 | 5+C | 0 | 5 | 120 | 4 | 5.238 | 3 | 87.198 | REINT. | 444.790 | <table border="1"> <tr><th>ENCERTANTS</th><th>EUROS</th></tr> <tr><td>5+1</td><td>0</td></tr> <tr><td>5+0</td><td>1</td></tr> <tr><td>4+1</td><td>17</td></tr> <tr><td>4+0</td><td>163</td></tr> <tr><td>3+1</td><td>851</td></tr> <tr><td>3+0</td><td>8.749</td></tr> <tr><td>2+1</td><td>13.297</td></tr> <tr><td>2+0</td><td>140.118</td></tr> <tr><td>REINT.</td><td>233.141</td></tr> </table> | ENCERTANTS | EUROS | 5+1 | 0 | 5+0 | 1 | 4+1 | 17 | 4+0 | 163 | 3+1 | 851 | 3+0 | 8.749 | 2+1 | 13.297 | 2+0 | 140.118 | REINT. | 233.141 | <table border="1"> <tr><th>ENCERTANTS</th><th>EUROS</th></tr> <tr><td>6+REINT.</td><td>0</td></tr> <tr><td>6</td><td>0</td></tr> <tr><td>5+C</td><td>5</td></tr> <tr><td>5</td><td>135</td></tr> <tr><td>4</td><td>7.371</td></tr> <tr><td>3</td><td>122.787</td></tr> </table> | ENCERTANTS | EUROS | 6+REINT. | 0 | 6 | 0 | 5+C | 5 | 5 | 135 | 4 | 7.371 | 3 | 122.787 | <table border="1"> <tr><th>ENCERTANTS</th><th>EUROS</th></tr> <tr><td>5+2</td><td>0</td></tr> <tr><td>5+1</td><td>3</td></tr> <tr><td>5+0</td><td>8</td></tr> <tr><td>4+2</td><td>55</td></tr> <tr><td>4+1</td><td>1.126</td></tr> <tr><td>3+2</td><td>2.642</td></tr> <tr><td>4+0</td><td>2.540</td></tr> <tr><td>2+2</td><td>41.736</td></tr> <tr><td>3+1</td><td>52.637</td></tr> <tr><td>3+0</td><td>114.586</td></tr> <tr><td>1+2</td><td>232.010</td></tr> <tr><td>2+1</td><td>806.481</td></tr> <tr><td>2+0</td><td>1.755.386</td></tr> </table> | ENCERTANTS | EUROS | 5+2 | 0 | 5+1 | 3 | 5+0 | 8 | 4+2 | 55 | 4+1 | 1.126 | 3+2 | 2.642 | 4+0 | 2.540 | 2+2 | 41.736 | 3+1 | 52.637 | 3+0 | 114.586 | 1+2 | 232.010 | 2+1 | 806.481 | 2+0 | 1.755.386 |
| ENCERTANTS | EUROS | | | | | | | | | | | | | | | | | | | | | | | | | | | | | | | | | | | | | | | | | | | | | | | | | | | | | | | | | | | | | | | | | | | | | | | | | | | | | | |
| 6 | 0 | | | | | | | | | | | | | | | | | | | | | | | | | | | | | | | | | | | | | | | | | | | | | | | | | | | | | | | | | | | | | | | | | | | | | | | | | | | | | | |
| 5+C | 0 | | | | | | | | | | | | | | | | | | | | | | | | | | | | | | | | | | | | | | | | | | | | | | | | | | | | | | | | | | | | | | | | | | | | | | | | | | | | | | |
| 5 | 120 | | | | | | | | | | | | | | | | | | | | | | | | | | | | | | | | | | | | | | | | | | | | | | | | | | | | | | | | | | | | | | | | | | | | | | | | | | | | | | |
| 4 | 5.238 | | | | | | | | | | | | | | | | | | | | | | | | | | | | | | | | | | | | | | | | | | | | | | | | | | | | | | | | | | | | | | | | | | | | | | | | | | | | | | |
| 3 | 87.198 | | | | | | | | | | | | | | | | | | | | | | | | | | | | | | | | | | | | | | | | | | | | | | | | | | | | | | | | | | | | | | | | | | | | | | | | | | | | | | |
| REINT. | 444.790 | | | | | | | | | | | | | | | | | | | | | | | | | | | | | | | | | | | | | | | | | | | | | | | | | | | | | | | | | | | | | | | | | | | | | | | | | | | | | | |
| ENCERTANTS | EUROS | | | | | | | | | | | | | | | | | | | | | | | | | | | | | | | | | | | | | | | | | | | | | | | | | | | | | | | | | | | | | | | | | | | | | | | | | | | | | | |
| 5+1 | 0 | | | | | | | | | | | | | | | | | | | | | | | | | | | | | | | | | | | | | | | | | | | | | | | | | | | | | | | | | | | | | | | | | | | | | | | | | | | | | | |
| 5+0 | 1 | | | | | | | | | | | | | | | | | | | | | | | | | | | | | | | | | | | | | | | | | | | | | | | | | | | | | | | | | | | | | | | | | | | | | | | | | | | | | | |
| 4+1 | 17 | | | | | | | | | | | | | | | | | | | | | | | | | | | | | | | | | | | | | | | | | | | | | | | | | | | | | | | | | | | | | | | | | | | | | | | | | | | | | | |
| 4+0 | 163 | | | | | | | | | | | | | | | | | | | | | | | | | | | | | | | | | | | | | | | | | | | | | | | | | | | | | | | | | | | | | | | | | | | | | | | | | | | | | | |
| 3+1 | 851 | | | | | | | | | | | | | | | | | | | | | | | | | | | | | | | | | | | | | | | | | | | | | | | | | | | | | | | | | | | | | | | | | | | | | | | | | | | | | | |
| 3+0 | 8.749 | | | | | | | | | | | | | | | | | | | | | | | | | | | | | | | | | | | | | | | | | | | | | | | | | | | | | | | | | | | | | | | | | | | | | | | | | | | | | | |
| 2+1 | 13.297 | | | | | | | | | | | | | | | | | | | | | | | | | | | | | | | | | | | | | | | | | | | | | | | | | | | | | | | | | | | | | | | | | | | | | | | | | | | | | | |
| 2+0 | 140.118 | | | | | | | | | | | | | | | | | | | | | | | | | | | | | | | | | | | | | | | | | | | | | | | | | | | | | | | | | | | | | | | | | | | | | | | | | | | | | | |
| REINT. | 233.141 | | | | | | | | | | | | | | | | | | | | | | | | | | | | | | | | | | | | | | | | | | | | | | | | | | | | | | | | | | | | | | | | | | | | | | | | | | | | | | |
| ENCERTANTS | EUROS | | | | | | | | | | | | | | | | | | | | | | | | | | | | | | | | | | | | | | | | | | | | | | | | | | | | | | | | | | | | | | | | | | | | | | | | | | | | | | |
| 6+REINT. | 0 | | | | | | | | | | | | | | | | | | | | | | | | | | | | | | | | | | | | | | | | | | | | | | | | | | | | | | | | | | | | | | | | | | | | | | | | | | | | | | |
| 6 | 0 | | | | | | | | | | | | | | | | | | | | | | | | | | | | | | | | | | | | | | | | | | | | | | | | | | | | | | | | | | | | | | | | | | | | | | | | | | | | | | |
| 5+C | 5 | | | | | | | | | | | | | | | | | | | | | | | | | | | | | | | | | | | | | | | | | | | | | | | | | | | | | | | | | | | | | | | | | | | | | | | | | | | | | | |
| 5 | 135 | | | | | | | | | | | | | | | | | | | | | | | | | | | | | | | | | | | | | | | | | | | | | | | | | | | | | | | | | | | | | | | | | | | | | | | | | | | | | | |
| 4 | 7.371 | | | | | | | | | | | | | | | | | | | | | | | | | | | | | | | | | | | | | | | | | | | | | | | | | | | | | | | | | | | | | | | | | | | | | | | | | | | | | | |
| 3 | 122.787 | | | | | | | | | | | | | | | | | | | | | | | | | | | | | | | | | | | | | | | | | | | | | | | | | | | | | | | | | | | | | | | | | | | | | | | | | | | | | | |
| ENCERTANTS | EUROS | | | | | | | | | | | | | | | | | | | | | | | | | | | | | | | | | | | | | | | | | | | | | | | | | | | | | | | | | | | | | | | | | | | | | | | | | | | | | | |
| 5+2 | 0 | | | | | | | | | | | | | | | | | | | | | | | | | | | | | | | | | | | | | | | | | | | | | | | | | | | | | | | | | | | | | | | | | | | | | | | | | | | | | | |
| 5+1 | 3 | | | | | | | | | | | | | | | | | | | | | | | | | | | | | | | | | | | | | | | | | | | | | | | | | | | | | | | | | | | | | | | | | | | | | | | | | | | | | | |
| 5+0 | 8 | | | | | | | | | | | | | | | | | | | | | | | | | | | | | | | | | | | | | | | | | | | | | | | | | | | | | | | | | | | | | | | | | | | | | | | | | | | | | | |
| 4+2 | 55 | | | | | | | | | | | | | | | | | | | | | | | | | | | | | | | | | | | | | | | | | | | | | | | | | | | | | | | | | | | | | | | | | | | | | | | | | | | | | | |
| 4+1 | 1.126 | | | | | | | | | | | | | | | | | | | | | | | | | | | | | | | | | | | | | | | | | | | | | | | | | | | | | | | | | | | | | | | | | | | | | | | | | | | | | | |
| 3+2 | 2.642 | | | | | | | | | | | | | | | | | | | | | | | | | | | | | | | | | | | | | | | | | | | | | | | | | | | | | | | | | | | | | | | | | | | | | | | | | | | | | | |
| 4+0 | 2.540 | | | | | | | | | | | | | | | | | | | | | | | | | | | | | | | | | | | | | | | | | | | | | | | | | | | | | | | | | | | | | | | | | | | | | | | | | | | | | | |
| 2+2 | 41.736 | | | | | | | | | | | | | | | | | | | | | | | | | | | | | | | | | | | | | | | | | | | | | | | | | | | | | | | | | | | | | | | | | | | | | | | | | | | | | | |
| 3+1 | 52.637 | | | | | | | | | | | | | | | | | | | | | | | | | | | | | | | | | | | | | | | | | | | | | | | | | | | | | | | | | | | | | | | | | | | | | | | | | | | | | | |
| 3+0 | 114.586 | | | | | | | | | | | | | | | | | | | | | | | | | | | | | | | | | | | | | | | | | | | | | | | | | | | | | | | | | | | | | | | | | | | | | | | | | | | | | | |
| 1+2 | 232.010 | | | | | | | | | | | | | | | | | | | | | | | | | | | | | | | | | | | | | | | | | | | | | | | | | | | | | | | | | | | | | | | | | | | | | | | | | | | | | | |
| 2+1 | 806.481 | | | | | | | | | | | | | | | | | | | | | | | | | | | | | | | | | | | | | | | | | | | | | | | | | | | | | | | | | | | | | | | | | | | | | | | | | | | | | | |
| 2+0 | 1.755.386 | | | | | | | | | | | | | | | | | | | | | | | | | | | | | | | | | | | | | | | | | | | | | | | | | | | | | | | | | | | | | | | | | | | | | | | | | | | | | | |
| | | | TRIO 17/3/25 0-3-2 / 0-4-8 | | | | | | | | | | | | | | | | | | | | | | | | | | | | | | | | | | | | | | | | | | | | | | | | | | | | | | | | | | | | | | | | | | | | | | | | | | | | |

Lleida veurà un eclipsi total de sol el dia 12 d'agost del 2026

L'astre rei s'enfosquirà totalment cap a les vuit del vespre i és un fenomen que no era visible des de Catalunya des de l'any 1905



FOTO_ IEEC La franja que mostra on es podrà veure la totalitat de l'eclipsi de sol del 2026 passa per Lleida ciutat

REDACCIÓ Lleida

El 12 d'agost del 2026 a les vuit del vespre el sol s'enfosquirà totalment per un eclipse de sol que passarà per sobre de Lleida ciutat, un fenomen que, segons va explicar ahir en una nota de premsa l'Institut d'Estudis Espacials de Catalunya, no es donava des de l'any 1905, fa més d'un segle.

L'entitat va explicar que per primera vegada en 121 anys la lluna cobrirà totalment el sol des d'una part del territori, "enfosquant el cel i convertint el dia en nit durant un breu interval de temps". Els eclipsis totals de sol són poc freqüents i

només es poden veure des d'una franja molt concreta de la terra. L'últim eclipsi total de sol que es va poder veure des de Catalunya va ser el 30 d'agost de l'any 1905, ara fa més d'un segle. I en el cas de l'eclipsi que es podrà veure el 12 d'agost del 2026 la franja de totalitat (la que farà que el cel s'enfosqueixi com si fos de nit) travessarà el terç sud de Catalunya amb poblacions com Tarragona i Lleida podent veure la visió completa del fenomen.

Aquest eclipsi es produirà a darrera hora de la tarda, entre dos quarts de vuit i les nou del vespre, depenent de la ubicació. La fase de totalitat, el moment àlgid, durarà

una hora i un minut com a màxim i en aquell instant el sol estarà a una alçada de menys de cinc graus (una mesura astronòmica habitual que indica que està molt a prop de l'horitzó). Aquest fet pot condicionar la visibilitat en funció de l'orografia de la zona. Més cap a la part nord del país, l'eclipsi serà parcial, amb el sol cada vegada menys cobert per la lluna. Està previst que a Barcelona s'enfosqueixi el cel en un 99,7% mentre que a Girona el percentatge baixarà fins al 98,8%. Tot i que aquestes xifres indiquen una foscor gairebé total, fins i tot un 0,1% del sol visible impedeix veure bona part dels fenòmens

característics d'un eclipse total, com la mateixa corona solar que es fa visible quan s'oculta l'astre.

El dissabte 29 de març se'n podrà veure un de parcial

Consultat per aquest diari, el director del Parc Astronòmic del Montsec, Salvador Ribas, va dir que al Montsec o Balaguer es podrà veure amb un 99% del sol tapat però a la capital del Segrià serà total. És a dir, a les vuit del vespre d'aquell dia canicular d'agost es farà "totalment fosc".

ECLIPSI PARCIAL

D'altra banda, el dissabte 29 de març al migdia es podrà veure un eclipsi parcial de sol. Es produirà tot just quinze dies després de l'eclipsi total de lluna que hi va haver la matinalda del 14 de març, que no es va poder veure a Lleida a l'estar núvol, tot i que per l'hora només hagués estat visible a la primera fase.



FOTO_ IEEC Imatge d'un eclipsi total de sol, com es podrà veure a Lleida ciutat el 12 d'agost del 2026

OPINIÓ

LA VEU DELS LECTORS

Grup Municipal Compromís per Torregrossa

L'aigua potable: un assumpte prioritari a Torregrossa

Com ja va sent habitual i de manera cíclica, l'aigua de boca de Torregrossa torna a tenir mal gust i torna a fer mala olor. L'equip de govern d'ERC a l'ajuntament no té com a prioritari el benestar general del poble. Aquest problema ja fa massa temps que dura i no s'hi posa solució. No n'hi ha prou amb fer anàlisis i dir que compleixen els estàndards legals, és a dir que l'aigua és apta per al consum, quan des del punt de vista organolèptic l'aigua de boca no és agradable ni al gust ni a l'olfacte. Ja seria hora que es plantegés de manera seriosa la pertinència de canviar els filtres actuals per uns de carbó actiu i alhora més eficients. Tot el poble en sortiria beneficiat i així s'evitaria la presència de males olors, metalls pesants, microplàstics, herbicides,

pesticides i d'altres elements indesitjats a la xarxa d'aigua potable de Torregrossa.

Al web del SINAC del Ministeri de Sanitat, hem observat tres episodis (2019, 2020 i 2021) en què es qualifica de no potable l'aigua de boca a Torregrossa i no tenim constància que s'advertís la població al respecte. Aquestes dades són prou greus per donar una solució definitiva a l'aptesa de l'aigua i possibles problemes de salut pública.

Dolors Abril / Lleida

Mai t'oblidaré

En aquests moments tan difícils, per la pèrdua la nostra amiga Rosalia Llamas Fernández, em sembla adequat recordar les rialles compartides, les converses profundes i la companyonia que va definir la nostra amistat. La Rosalia sempre va tenir una presència enèrgica i vibrant, una llum

que il·luminava cada racó de la seva vida, també per tots els que vam tenir la sort de viure'n algun. La seva força, determinació i amor eren inspiradores, i tothom que la coneixia sabia que era una dona d'indomable d'esperit, i força una persona que era amiga dels seus amics, i la família sobretot, també els gossos de companya que va tenir sempre. Ara, en l'absència de la seva vida, la seva essència perdurarà en els cors de totes i tots, els que l'hem estimat.

Els moments compartits, les històries viscuades i les lliçons apreses de la seva valentia seran els pilars en què ens recolzarem per seguir endavant. Rosalia, sempre estaràs present en cada somriure que ens arrenca el record de les nostres vivències, en cada decisió que prenem amb la fortalesa que ens vas inculcar. És hora de deixar que els records confortin la tristesa i de permetre que el teu llegat de llum i amor perduri en les nostres vides. Mai t'oblidaré. *La Doli.*

cartes@lamanyana.cat

LA MAÑANA és una publicació plural i oberta a tota mena d'opinions. En aquesta secció es publicaran totes aquelles cartes que estiguin degudament identificades i que siguin d'interès general. No es publicaran cartes amb pseudònims o inicials. Els originals no hauran de superar les 30 línies d'extensió. La tramesa de textos a aquesta secció implica l'acceptació d'aquestes normes.

MONTSERRAT
BERENGUER
I MESSEGUER



Per i al servei de les persones

Diputada al Parlament de Catalunya pel Partit Popular. Portaveu del PP a la Comissió de Drets Socials i Inclusió

Un dels objectius prioritaris de la present legislatura ha d'ésser l'enfortiment del sistema de protecció social. Parlar de polítiques socials públiques implica poder assolir la majoria d'acords i consensos, en benefici i en resposta a les necessitats socials, de manera que el Parlament de Catalunya emergeixi com un model d'exemplaritat democràtica. El Govern de la Generalitat ha de desplegar en els propers anys una sòlida estratègia consensuada amb tots els agents, públics i privats, que hi treballen en l'àmbit dels drets i les inclusions socials per revertir la situació actual. Urgeix que des dels poders públics es posin els mitjans necessaris per acabar amb els 500 dies d'espera per al reconeixement del grau de discapacitat, o els 326 dies per al reconeixement del grau de dependència.

A proposta del Partit Popular al Parlament de Catalunya, i amb el suport majoritari de la resta de formacions polítiques, vam aconseguir l'aprovació d'una moció ambiciosa, per pal·liar aquesta situació insostenible que comporta un greu perjudici a les persones amb major vulnerabilitat. En aquest sentit, es va poder aprovar un pla de xoc urgent per a reduir les llistes d'espera, duplicant el pressupost fins a cinc milions d'euros. Això, comporta reduir fins a la meitat els terminis d'espera abans del primer trimestre de 2026 i publicar informes trimestrals sobre els avenços assolits.

Per superar l'actual situació de col·lapse que viuen els Centres d'Atenció a la Discapaci-

tat (CAD), s'aprova impulsar, en el termini de dos anys, la posada en marxa de nous centres d'atenció a persones amb discapacitat i els seus equips. D'acord amb això i donades les dades relatives a les zones especialment congestionades, es prioritzaran, nous CAD, a la zona del Vallès Occidental, Alt Penedès, Barcelonès, Garraf, l'Anoia i Pirineu (Trep i la Seu d'Urgell), entre d'altres.

Altrament i per aconseguir una major accessibilitat i equilibri territorial, la proposta a tirar endavant consisteix en la creació d'unitats mòbils per a la valoració i l'atenció a la dependència de la discapacitat en zones rurals i aïllades amb l'objectiu de facilitar l'accés de tothom, preveient i anunciant uns itineraris periòdics per aquestes zones.

I una altra qüestió rellevant també és la d'impulsar un pla de reforma que tingui com a objectiu la supressió de barreres arquitectòniques en tots els edificis públics i sistemes de transport en un termini de dos anys. I alhora es treballa per incloure la figura de l'Assistència Personal en la nova Cartera de Serveis Socials i avançar en la desinstitucionalització. A més a més, s'ha aconseguit garantir la convocatò-

Cal impulsar un pla de reforma per treure barreres arquitectòniques en tots els edificis públics i sistemes de transport en un termini de dos anys

ria anual del Programa de prestació d'atenció social a les persones amb discapacitat (PUA) dins el primer semestre de cada any. Com a element innovador, hem introduït procedir a la revisió del catàleg de productes i serveis inclosos amb aquest programa i poder incloure nous productes que donin suport a l'autonomia personal. S'ha recollit un altre punt, que és sol·licitar al Govern d'Espanya declarar les ajudes rebudes pel PUA com a rendes exemptes de tributar per l'impost sobre la renda de les persones físiques, així com la reducció de l'IVA suportat en els elements que fomenten l'autonomia personal.

La moció inclou el foment de la contractació de persones amb discapacitat en empreses ordinàries i centres protegits, així com la millora de les condicions laborals dels professionals del sector social i dels serveis delegats de la cartera de serveis socials.

D'altra banda i en l'àmbit educatiu, s'aprova més inversió en recursos per l'alumnat amb necessitats educatives especials, com també l'ampliació territorial de l'oferta d'itineraris formatius específics, facilitant la formació post-obligatòria als joves amb discapacitat intel·lectual.

Certament, queden pendents moltes qüestions per resoldre, i la present és tan sols un punt de partida que obre un camí, en el qual cal continuar treballant i, garantir el compliment de la Convenció Internacional sobre els Drets de les Persones amb Discapacitat.

EDITORIAL

El 'nou' servei de Rodalies

Que quedi clar d'entrada que el dret de vaga és una qüestió fonamental que empara la Constitució i per això quan algú hi recorre s'ha d'afrontar amb el màxim respecte. Això ve a tomb per la vaga que els sindicats majoritaris de Renfe van convocar per dilluns passat (es va cancel·lar unes hores abans de començar-la) per exigir que davant el traspàs de Rodalies a Catalunya Renfe i Adif continuessin essent els prestadors del servei i que es respectaria la integritat de la plantilla. Al final s'ha optat per una fórmula en la que Renfe, amb Renfe Viajeros, tindrà la majoria de la nova empresa de Rodalies men-

tre que la Generalitat tindrà la veu cantant en el Consell d'Administració. I més enllà dels tecnicismes el que està clar és que el servei de Rodalies necessita un pla que el faci efectiu. Aquests darrers dies s'han vist imatges tercermundistes a Catalunya, amb trens que es paraven a meitat de trajecte i viatgers que havien de saltar a les vies com poguessin per recórrer el tros que els faltava fins a trobar un lloc segur. Rodalies no funciona i ho sap tothom. Per tant si la fórmula que es troba satisfà també la seva plantilla és de celebrar però cal que el sistema sigui efectiu. Perquè de la mateixa manera que

el personal de Renfe té dret a la vaga les persones que cada dia agafen el tren també han de tenir la certesa de que podran arribar a l'hora a treballar o que podran tornar a casa quan toca. I això s'ha de garantir sí o sí. Si el servei de Rodalies funcionarà millor amb el traspàs o no està per veure però difícilment pot funcionar pitjor. Si no és així ja es demanaran les responsabilitats pertinents als nous gestors. El traspàs, doncs, és imprescindible tot i que pugui generar dubtes a les plantilles. Altra cosa és Lleida, on les Rodalies són gairebé inexistentes, i també caldrà treballar en aquest sentit.

ERMENGÓPOLIS



La Mañana

Edita: HOLDER SOLUTIONS SL
Príncep de Viana, 27-29.
25004 Lleida
Ap. Correus 11 / 25080.
Tel. 973 001 140.
Fax Administració i
Publicitat 973 001 148
cartes@lamanyana.cat
www.lamanyana.cat

amic mitjans d'informació i comunicació

Amb el suport de:

Generalitat de Catalunya
Departament de la Presidència

PRESIDENT-EDITOR:
Jordi Solana Aguilera
DIRECTOR:
Francesc Guillaumet Pijuan
SOTSDIRECTOR:
Xavier Manau Encontra
DIRECTOR DE MÀRQUETING
i COMUNICACIÓ:
Jordi Adrià Tomàs
REDACTORS EN CAP:
Sergi Martí, Diego Aránega,
Andrés Rodríguez
ESPORTS i CONTINGUT
DIGITAL: Albert Escuer
TANCAMENT:
Jaume Lafuerza
FOTOGRAFIA:
Tony Alcántara
EDICIÓ: Xavier Ortiz
DISSENY: Lupe Ribot
ADMINISTRACIÓ:
Xus Manzano



NÚRIA CASTELLS

Adolescència

RIL @nuriaril

Aquest cap de setmana he vist la sèrie *Adolescence* i encara estic trasbalsada. Finesa, contenció, sobrietat i rigor britànics al servei d'una història duríssima que retrata la nostra societat en la seva part més fràgil, al voltant dels menors, les famílies, les xarxes socials i les escoles. A banda de la meravella fílmica de gravar cada capítol amb pla seqüència i de la genialitat actoral (especialment del pare i el fill), cada escenari i trama estan tractats amb sublim sensibilitat abordant temes escabrosos com el *bullying* i la masculinitat tòxica. Posa un mirall davant de pares, fills, mestres, educadors socials, psicòlegs, poli-

cies i de tothom per explicar-nos un episodi de violència que ens remet a la trista actualitat, com el succeït a una educadora social de Badajoz. Algunes escenes et deixen clavada a la cadira, amb un nus a l'estómac i llàgrimes als ulls. Les vivim amb la mateixa tensió i intensitat que els seus protagonistes. *Adolescence* mostra la nostra vulnerabilitat en un món fosc on els adolescents són les víctimes més fàcils i poden convertir-se en botxins. Quina brutalitat tant delicada, gela la sang i travessa l'ànima. La millor sèrie que veurem en molt temps. Obra mestra, devastadora, no us la perdeu.

OPINIÓ

TERESA
CUNILLERA
I MESTRES



Francina Armengol

Exvicepresidenta primera del Congrés de diputats (2008-2011)

Francina Armengol és la presidenta del Congrés dels Diputats i de les Corts Generals en una de les legislatures més intenses de totes les que hem tingut d'ençà de la tornada de la democràcia a Espanya i després de les celebrades l'any 1977. De ben segur hi té a veure el clima polític en general de confrontació política que s'ha traslladat a l'hemicicle i jo crec que és de justícia que posem en valor i li agraim a la presidenta del Congrés la tasca que està duent a terme.

No em refereixo, encara que ho admiro molt, a la immensa paciència que posa cada dia en el ple i, m'imagino, també en la relació que ha de tenir cada dia amb els portaveus dels diferents grups parlamentaris perquè, vist l'estil i les maneres que exhibeixen algun d'ells, ha de ser francament difícil. Em refereixo més bé a la dignitat que li dona en l'exercici del seu càrrec a la institució malgrat els entrebancs i falta de col·laboració.

El Congrés dels Diputats és la màxima representació dels ciutadans i ciutadanes i aquells que ens representen al conjunt de la ciutadania tenen l'obligació de fer-ho amb el màxim de respecte entre ells i amb els que els hi hem encomanat la nostra representació. Perquè un parlament vol dir el lloc de la paraula, i l'exercici de la paraula és parlar però també escoltar. Parlar i escoltar és una obligació, igual que



és una obligació fer-ho amb respecte i aquí és quan els qui ho veiem des de fora trobem a faltar aquest respecte.

Manca de respecte a la ciutadania, que veiem cada dia com allò que ha de ser el temple de la paraula alguns ho volen convertir en el lloc de trobada de la grolleria. Respecte al Congrés i respecte a la presidenta que encarna la màxima representació de la Institució. No ens mereixem que amb aquestes actituds es vagi incrementant la sensació que la política no és útil per als ciutadans i es fomenti, d'aquesta manera, una des-

afecció que es fa palesa cada cop més en totes les enquestes que es puguin consultar.

Podria posar noms i cognoms d'aquells i aquelles que practiquen aquest tipus de política però no vull fer una referència partidista. El que vull és posar en valor que tot això ho fan abusant de les eines que tenen a la seva disposició per a fer bona política i les dediquen, malauradament, a tot el contrari. És insuportable veure la manera que tenen des de l'oposició d'adreçar-se a la presidenta quan dirigeix els plens, han de recordar que és la seva presidenta, els hi agradi o no, i ho han de respectar.

Conec la Francina Armengol i he pogut veure quina ha estat la seva manera de fer política al llarg dels anys i sé que és una persona profundament compromesa amb l'exercici d'una política respectuosa amb els encàrrecs que els ciutadans i ciutadanes fem als nostres representants. Estic segura que som majoria els que volem uns representants compromesos i fermos defensors de les seves idees, però si us plau amb respecte i amb educació.

Aprofitem que tenim una gran presidenta del Congrés, i els diria als que semblen dedicats a fer-li la vida difícil que parin, observin i pensin i veuran que els/ens convé més fer-li cas, respectar-la i aprendre d'ella. Els animo que ho intentin i igual algun dia m'ho agraeixen.

ENRIC
RIBERA
GABANDÉ



París bé val una missa

RODAMON

Perquè a París se li diu la ciutat de la llum, quan el sol i la llum no és, per cert, el que més llueix? En tots els meus viatges a la capital de França he intentat esbrinar el perquè es coneix d'aquesta manera a París. Encara avui dia no ho sé. Vull creure que se la coneix com la ciutat de la llum perquè la llum és imaginada. No real. És la que li dona el seu conjunt històric, cultural, monumental, lúdic... A París existeixen moltes llums que brillen més que el sol. Per aquest motiu és considerada com una de les ciutats més belles i espectaculars del món.

Diuen els grans coneixedors que té de tot. Per tenir, compta amb totes les avantguardes que es pot un imaginar. Gairebé tot sorgeix de París; la moda, els enginys, la gastronomia, els cabarets, la literatura, les tendències en el consum de vi, la música clàssica, i una llarga llista d'iniciatives que fan d'aquesta la capital del món d'obligada visita.

Si ens cenyim als símbols presents que brillen més que el firmament, podem confeccionar un interminable inventari classificat per a tots

els gustos. Entre altres, la Torre Eiffel, amb més d'un segle d'història, que s'ha convertit amb el pas del temps, en el símbol de París i en el monument més visitat del món. La Catedral de Notre-Dame és l'edifici gòtic-religiós més important de França, i també l'Arc del Triomf, icona més representativa de París, amb dos segles d'història i que ha viscut els moments més importants de França.

Altres baluards parisencs són el Panteó, que va ser el primer gran monument de la ciutat; el Palau dels Invàlids, construït al segle XVII com a residència per als soldats retirats del servei en el qual descansen les restes mortals de Napoleó; i el Palau de Versalles, declarat patrimoni de la humanitat per la Unesco, sent un dels palaus més coneguts en l'àmbit mundial, lloc on es va

signara el final de la Primera Guerra Mundial.

A l'esmentat cal afegir, la Sainte Chapelle; la Basílica del Sagrat Cor; l'Òpera Garnier; l'Església de Saint Sulpice; la Capella Expiatòria; el Palau Real; el Castell de Vincennes; els 30 ponts i passarel·les que té París al llarg de 13 quilòmetres de curs del riu Sena per la ciutat; la Torre Montparnasse; les Catacumbes; la Basílica de Saint-Denis; l'Església de la Madeleine i el Museu del Louvre.

París és considerada la capital de la gastronomia mundial. Ho avala el catàleg de restaurants i hotels que llueix. Compte amb l'Hotel Le Meurice; l'Hotel Plaza Athénée que capitaneja Alain Ducasse; Le Grand Vefour que dirigeix Guy Martin; l'Arpège d'Alain Passard; i l'Hotel Georges V.

La ciutat de la llum, a la nit, es torna màgica amb Moulin Rouge, Lido i Paradis Latin, que s'ha posat, aquest, de moda en els últims temps, sent tot un revulsiu. Com va dir Enric IV de França; "*Paris vaut bien une messe*" (París bé val una missa).

La capital francesa és considerada com una de les ciutats més belles i espectaculars de tot el món

» Local

La Paeria suma 40 treballadors per al programa 'Barri a Barri'

Reprèn el projecte a les partides de l'Horta i els veïns de la zona "agraeixen" que "s'hagi escoltat la seva petició de l'any passat"

REDACCIÓ
Lleida

La Paeria va reprendre ahir el projecte de neteja i manteniment intensius 'Barri a Barri' amb la partida Copa d'Or com a inici del projecte. Durant les actuacions fetes ahir, l'alcalde, Fèlix Larrosa, va dir que al maig s'incorporaran 40 treballadors més al programa, sumant-se als 40 actuals, entre operaris de les brigades municipals i de les empreses concessionàries dels serveis. Els nous operaris seran procedents del programa 'Treball als Barris' de l'IMO, en concret, de les especialitats de pintura, fusteria, manteniment d'espais públics i serralleria.

Larrosa, durant la visita a les actuacions al Xoperal del Tòfol, va destacar que el reforç de la plantilla es "complementarà" amb una modificació de la planificació de les actuacions



FOTO_Tony Alcántara Operaris reparen una taula davant Larrosa i Iglesias

El Xoperal, primer espai del 'cinturó verd' on es faran les actuacions d'esbrossada i manteniment

La represa del 'Barri a Barri' es va dur a terme al Xoperal del Tòfol. Allí s'hi duen a terme feines d'esbrossada, reparació i repintat de mobiliari urbà, el manteniment de la passarel·la de fusta, la revisió de la font i la neteja a fons de tot l'entorn. Aquests dies, també s'actuarà aquesta setmana en altres espais emblemàtics

de l'Horta, com l'entorn del Local Social de Gualda, al voltant de l'escola de Torres de Sanui, als Tres Pontets i en la neteja i posada a punt de les fonts de boca. Al setembre hi haurà un altre 'Barri a Barri' centrat en l'Horta, on també es faran actuacions puntuals de reforç abans de les festes de cada partida.

per dedicar més dies a barris grans que així ho requereixen, com Cappont i Ciutat Jardí.

"Ens vam comprometre a treballar de valent, actuant de forma decidida en cadascun dels barris de la ciutat i aquest any incorporem l'Horta, amb totes les partides i els espais comuns", va assenyalar Larrosa, que va ser

Es dedicaran més dies als "barris grans" com Ciutat Jardí o Cappont

acompanyat per la primera tinenta d'alcalde, Begoña Iglesias. Pel que fa a l'adhesió de l'Horta, el president de la Comissió, Francesc Montardit, va "agrair" que l'alcalde "escoltés la petició que vam fer l'any passat". "Estem contents i satisfets de poder veure-la realitzada", va afirmar Francesc Montardit.

El PP critica les inundacions al Juanjo Garra

El portaveu del grup municipal del PP, Xavier Palau, va lamentar diumenge que el pavelló Juanjo Garra "s'inunda de goteres sempre que plou". La situació provoca la cancel·lació de competicions esportives a l'espai. Palau va dir que "o es troben solucions o exigirem responsabilitats".



FOTO_PP Lleida Galledes a la pista per les goteres

La UdL apropa el teatre a les escoles amb el 'Mil Maneres'

Durant la darrera setmana d'abril, en el marc del Festival d'Arts Escèniques 'Mil Maneres' a Alcoletge, alumnat de la UdL aproparà el teatre a gairebé un miler d'escolars d'entre 7 i 12 anys. Serà en el marc de les Jornades Escolars 'Mil Maneres', que enguany passa per la sisena edició. Avui els impulsors

de la iniciativa, presenten les Jornades escolars a les 10.30 hores, a l'aula 3.01 de la Facultat d'Educació, Psicologia i Treball Social. A l'acte hi assistiran David Aguilar, degà de la Facultat, Josep Maria Gras, alcalde d'Alcoletge, i Jordi Cano, coordinador de l'assignatura Projectes Artístics Integrats.

LOCAL

Les obres de la futura estació de busos avancen a bon ritme

Una munió d'operaris treballen a la teulada de les cotxeres del nou equipament, amb un pressupost de 38,1 milions d'euros

REDACCIÓ
Lleida

Les obres de la nova estació d'autobusos de Lleida avancen a bon ritme i ja s'albira la base del nou equipament. Ara, les tasques es concentren a la teulada de les futures cotxeres, amb una munió d'operaris treballant. El Departament de Territori va iniciar al maig les obres de la nova estació d'autobusos de Lleida, amb un pressupost de 38,1 milions d'euros, que s'ubicarà a l'entorn de l'antiga farinera de la Meta i els Docs, al costat de l'estació de ferrocarril de Lleida. Les obres, que compten amb finançament del Fons Next Generation, tindran un termini d'execució de 22 mesos. Lleida registra anualment 1,4 milions de viatgers de més de 120 línies d'autobús, entre trajectes interurbans arreu de Catalunya, estatals i internacionals, i la ubicació de la nova estació permetrà potenciar la intermodalitat del transport públic.

Aquesta estació, que ocuparà una superfície de prop de 12.500 m², donarà resposta a la demanda de mobilitat actual i futura de la ciutat. La instal·lació substituirà l'actual estació del carrer Saracibar, que data dels anys 70. Així, el nou equipament facilitarà els intercanvis amb aquest mode de transport, potenciarà la mobilitat col·lectiva i proporcionarà uns serveis més moderns.



FOTO_ Tony Alcántara Operaris treballen a la teulada de les futures cotxeres de l'estació d'autobusos de Lleida

Asfaltatge en mal estat al carrer Príncep de Viana

Les obres de la nova estació de busos ocasionen una sèrie d'inconvenients i molèsties als veïns de la zona i, en general, a la gent que passa pel carrer Príncep de Viana. A banda dels sorolls i la pols de les obres, l'asfaltatge de Príncep de Viana s'ha vist afectat pel pas dels camions, la qual cosa dificulta la circulació.



FOTO_ Núria García Un dels trams danyat pel pas dels camions de l'obra

LOCAL

La Paeria fica plaques solars a Pardinyes i Cappont

La Paeria ha adjudicat els contractes de subministrament, instal·lació, configuració i posada en funcionament, i el posterior manteniment durant un període mínim de dos anys en les instal·lacions de panells fotovoltaics sobre les cobertes del Centre Cívic de Cappont i Escola Pardinyes per autoconsum individual i autoconsum compartit.

Jornada de promoció financera a la Diputació

La Sala Polivalent de la Diputació acollirà el pròxim dimecres 26 de març la ronda de finançament de l'Institut Català de les Finances i el Instituto de Crédito Oficial. Ambdues entitats oferiran els seus productes financers als emprenedors i pimes.

Demanen que Lleida tingui més freqüències de trens Ave i Avant amb Barcelona

ERC i Pimec diuen que perquè la ciutat "sigui un pol d'atracció econòmica" s'han de "garantir" els serveis

REDACCIÓ
Lleida

El grup municipal d'ERC va mantenir ahir una reunió amb la direcció de PIMEC Lleida, encapçalada pel seu nou president, Borja Solans, i el secretari territorial, Miquel Àngel Torres, per tractar els reptes del comerç local i la necessitat de millorar les infraestructures de comunicació a la ciutat i el territori i les oportunitats del territori de Lleida. Republicans i comerciants van coincidir en la necessitat d'incrementar les freqüències dels trens Ave i Avant entre Lleida i Barcelona. Per part d'ERC van assistir-hi Jordina Freixanet i Anna Costa, la senadora Sara Bailac, i les diputades al Parlament i Congrés, Marta Vilalta i Inés Granollers, respectivament.



Reunió ahir entre ERC i Pimec
FOTO_ERC Lleida

“Si volem que Lleida sigui un pol d'atracció econòmica, necessitem infraestructures de transport eficients. No podem continuar amb una xarxa ferroviària pensada en clau centralista que no respon a les necessitats del territori”, va afirmar Freixanet. “La mobilitat i les infraestructures

són clau per al desenvolupament econòmic de Lleida, i des d'ERC seguirem treballant per garantir un territori més connectat i competitiu”, va concloure Freixanet.

D'altra banda, ERC i Pimec van plànyer el projecte de Torre Salses. “No podem hipotecar el comerç local”, va advertir Freixanet. ERC va defensar una “modernització del Centre Històric, de l'Eix Comercial i altres barris”.

els locals Daniel Rodezno i José Ramón Alemán en les primeres litotripcies extracorpòries fetes amb ones electromagnètiques. Aquesta cirurgia consisteix a “fragmentar els càlculs urinaris amb ones electromagnètiques de xoc facilitant la seva eliminació de manera espontània i sense necessitat de cirurgia invasiva”. Les intervencions es van produir a la Clínica de les Terres de l'Ebre de Tortosa, això “evitarà” ara que els pacients es desplacin a Tarragona o Barcelona.

Clínic Lleida “exporta” la seva cirurgia robòtica a hospitals de Girona i de les Terres de l'Ebre

Els doctors de Clínic Lleida, Jaume Pelegrí i David García, van “exportar” els seus coneixements sobre cirurgia robòtica i tractaments mínimament invasius, juntament amb la seva experiència amb les ones electromagnètiques, a dos centres de Girona i les Terres de l'Ebre.

A Girona, Pelegrí i García van ‘cedir’ el robot Da Vinci per una prostatectomia radical, duta a terme pel doctor Nicolau Carrasco, a la Clínica Bofill, a Girona capital. Aquesta operació

Les intervencions són pioneres a les dues regions on s'han fet

“marc un punt d'inflexió en la medicina privada de la regió”, van dir des de Clínic Lleida, ja que aquesta cirurgia només “estava disponible en centres públics o hospitals privats de fora de les comarques gironines”.

A les Terres de l'Ebre, els dos professionals sanitaris de Lleida van acompanyar



FOTO_Clínic Lleida Els cirurgians a Tortosa

Pla per a la professionalització dels petits comerciants locals

Pimec treballa en "acreditacions massives" per al "prestigi i reconeixement" dels oficis que no disposen de títol acreditatiu

MARIA ASMARAT (ACN)
Barcelona

Pimec ultima un pla amb l'Agència Pública de Formació i Qualificació Professionals de Catalunya perquè els petits comerciants locals puguin certificar la seva experiència professional. Es tracta d'una campanya "d'acreditacions massives" que pretén "donar reconeixement i prestigi" al comerç de proximitat. Així ho va explicar ahir la presidenta de Pimecomerç, Mònica Gregori, qui va destacar que la proposta s'orienta



FOTO_ Xavier Pi i Gerard Vilà (ACN) Un paradista de fruites i verdures al mercat de la Devesa de Girona

als oficis que no disposen d'un títol acreditatiu oficial (com els carnisers) i els professionals que vulguin accedir-hi hauran de de-

mostrar una experiència prèvia de cinc anys en el sector.

Gregori va defensar que la campanya d'acreditaci-

ons massives que posaran en marxa durant el 2025 és una "primera pedra" per "dignificar" diversos perfils que fa anys que exerceixen, però que no disposen de reconeixement amb un títol acadèmic. La patronal de les pimes vol que això també serveixi per a donar un pla de formació a aquests professionals i així "diferenciar-se" de les grans cadenes.

Gregori també va criticar la reducció de la jornada laboral. "El petit comerç està molt espantat", va dir, i va reclamar "flexibilitat" per poder aplicar-la.

Educació farà un programa d'educació mediàtica

La consellera d'Educació, Esther Niubó, va anunciar ahir que el curs que ve posaran en marxa el programa de pensament crític i educació mediàtica 'Fes el clic', per fomentar l'alfabetització mediàtica en un context de desinformació. Niubó va explicar que la iniciativa està dirigida a tot l'alumnat de primer de primària fins a quart d'ESO i que es vol impulsar una "ciutadania activa, crítica, participativa i democràtica en l'àmbit digital". El programa arrencarà com a experiència pilot en 20 centres del país durant tres cursos i tindrà accions per estendre'l a tota la xarxa educativa.

Afavoreixen la inserció laboral per als estudiants d'FP de l'automoció

El nou conveni signat ahir entre la Cambra de Comerç, el Departament d'FP i l'Associació Provincial d'Empreses d'Automoció, servirà "per enfortir els vincles entre l'FP i el sector de l'automoció de Lleida". Entre les mesures centrals

del text hi ha el compromís de les empreses "a acollir estudiants d'FP en pràctiques de manera estable, afavorint una inserció laboral més sòlida i qualificada". El nou conveni vol actualitzar també els cicles formatius, incorpo-

rant continguts relacionats amb les tecnologies emergents com el manteniment de cotxes vehicles híbrids i elèctrics.

Es crearà un grup de treball permanent per 'vigilar' que es compleixi el conveni i que es vagi millorant.



FOTO_ Cambra de Comerç Signatura del conveni ahir

El Lladonosa fa un intercanvi d'estudiants amb França

L'INS Lladonosa i el Collège François 1er de Villers-Cotterêts de França faran pròximament un intercanvi d'alumnat. Per aquest motiu, el regidor d'Educació, Xavier Blanco, va rebre els estudiants d'ambdós centres ahir davant la Paeria.



FOTO_ Tony Alcántara Blanco amb els alumnes dels dos centres educatius

L'INS Màrius Torres acull una actuació sobre exiliats

La Paeria du a terme avui l'obra "Ruhe! (Silenci) a l'Institut Màrius Torres, a les 10.30 hores. L'actuació tracta sobre els lleidatans que van acabar als camps de concentració nazis. El regidor Roberto Pino hi assistirà.

LOCAL

Explota una bateria de mòbil i crema un matalàs

L'explosió de la bateria d'un mòbil va provocar l'incendi d'un matalàs situat en un pis del número 27 del carrer General Britos. Els fets van ocórrer cap a les set del matí i a l'habitatge es van desplaçar tres dotacions dels Bombers de la Generalitat que van extingir el foc, que no es va estendre per l'habitatge. No hi va haver ferits.

Ferit lleu en un xoc entre una moto i un turisme

Un motorista va resultar ferit lleu ahir cap a dos quarts d'una de la tarda en una col·lisió entre un turisme i una motocicleta. Els fets van ocórrer a la Rambla d'Aragó i els sanitaris del SEM van assistir la persona accidentada.

Denunciades tres persones per conduir begudes

La Policia Local va denunciar penalment entre el matí del passat divendres i la matinada d'ahir sis conductors o conductores, tres per alcoholèmies penals i 3 per no haver obtingut mai el permís o llicència de conducció. Les denúncies per les alcoholèmies penals van tenir lloc a la carretera LL-11, per un accident de trànsit, i als carrers Camp de Mart i Cogul per donar positiu en alcoholèmia.

Detinguda una dona per robar aliments d'un comerç i agredir-ne l'encarregada

La Guàrdia Urbana també arresta un home per furta d'un mòbil i tenir una ordre de cerca i detenció

REDACCIÓ
Lleida

La Guàrdia Urbana va detenir diumenge al vespre a l'avinguda Alcalde Rovira Roure una dona, de 39 anys, com a presumpta autora d'un delictes de robatori amb violència i intimidació.

Segons la Policia Local, la dona presumptament va furta aliments d'un establiment de la zona, a més d'agredir a l'encarregada del comerç.

Per aquest motiu, els agents actuants, després de realitzar la investigació i d'escoltar les diferents declaracions, van procedir a la detenció de la dona com



Imatge d'arxiu de la comissaria de la Guàrdia Urbana de Lleida

FOTO_
L.M.

a presumpta autora d'un delictes de robatori amb violència i intimidació.

D'altra banda, la Guàrdia Urbana va detenir dissabte a la matinada al carrer Sant Paulí de Nola un home de 44 anys, per estar implicat

en una baralla amb la seva parella sentimental a qui va agredir tant verbalment com físicament. Després de la manifestació de la víctima, els agents van detenir l'individu com a presumpte autor d'un delictes de mal-

tractament en l'àmbit de la llar. A més, dissabte es va detenir al carrer la Palma un home de 39 anys, inicialment, perquè estava en possessió d'un telèfon mòbil que es trobava denunciat per robatori des del 21 de febrer. Els agents van comprovar que tenia vigent una ordre judicial de cerca i detenció, emesa per un jutjat de Barcelona, per estar implicat en un delictes de robatori amb violència i intimidació.



FOTO_ Tony Alcántara El camió va tallar el trànsit al carrer Comtes d'Urgell

Avaria d'un camió d'escombraries

Un camió de recollida selectiva va patir ahir cap a les deu del matí una avaria quan intentava buidar els

dipòsits d'una illa de contenidors al carrer Comtes d'Urgell, a tocar de Príncep de Viana. La Guàrdia

Urbana va tallar el tram de carrer durant unes dues hores fins que es va reparar el vehicle.

Imposen tres denúncies per venda ambulants

La Policia Local va imposar el cap de setmana cinc denúncies per incivisme, dos per produir sorolls que pertorben el descans dels veïns als carrers Llitera i Sant Antoni i tres per orinar en la via pública als carrers Mestre Emili, Mariola i Bonaire. A més, es van posar tres denúncies per dur a terme venda ambulants sense autorització a les places del Dipòsit i dels Gramàtics i el carrer Universitat.

Kit Consulting Kit Digital

Fins a 53.000€
per digitalitzar
el teu negoci
amb Intel·ligència
Artificial

100% Subvencionat
per Fons Europeus

Sol·licita el teu
Kit Consulting i Kit Digital
+34 621 251 942
info@gstatek.com
gstatek.com

gstatek



red.es



» Comarques

Transports licita els estudis per ampliar el trànsit ferroviari de mercaderies per la línia de Lleida

El tram entre Saragossa i la façana litoral per Ponent és un dels de major tràfic amb més de 100 circulacions setmanals per sentit

ACN
Lleida

El Ministeri de Transports ha licitat per 4,35 milions d'euros la redacció dels estudis informatius que han de permetre incrementar la capacitat del trànsit de mercaderies de les línies ferroviàries entre Aragó i Catalunya. L'encàrrec del govern espanyol ha de servir per analitzar diferents alternatives per guanyar capacitat de la línia entre Saragossa-Lleida-Reus/Sant Vicenç de Calders amb l'objectiu que pugui oferir els serveis d'autopista ferroviària i fer front a l'increment de la demanda futura. Segons el Ministeri, les actuacions han de permetre "potenciar el corredor mediterrani". El tram entre Saragossa i la façana mediterrània per Lleida és un dels de major



FOTO_ACN Imatge de l'estació de tren de les Borges Blanques

tràfic de mercaderies, amb més de 100 circulacions setmanals per sentit.

L'actual connexió de mercaderies entre la zona de Saragossa i l'eix litoral del corredor mediterrani s'efec-

tua amb dues línies de via única, amb ample ibèric i electrificades a 3.000 volts. Això suposa l'establiment d'un sentit preferent de circulació: les mercaderies de Saragossa cap a Barcelona

van per la línia Lleida-La Plana Picamoixons, i des d'allí a Reus i Sant Vicenç de Calders. En sentit contrari, ho fan per la línia de Reus-Móra la Nova-Casp.

Aquest esquema obliga

els trens de viatgers a circular per cadascuna de les vies en tots dos sentits i els trens de mercaderies, amb origen o destinació en algun punt intermedi, també circulin en totes dues direccions. Això provoca que la capacitat de les línies estigui limitada per absorbir possibles creixements de tràfic futurs.

El juliol de 2024, el Ministeri de Transports va licitar per 2,8 milions d'euros, i a través d'Adif, la redacció dels projectes per adequar la infraestructura ferroviària entre Saragossa-Lleida-Tarragona a la circulació de serveis d'autopista ferroviària. Uns treballs en els quals es preveuen invertir 60 milions d'euros per actuar sobre el gàlib de sis túnels, setze passos superiors i la catenària, adaptant-los a les dimensions dels semirremolcs que han de circular-hi.

La Diputació rep 500.000 euros per lluitar contra el despoblament

La Diputació de Lleida, a través d'una subvenció de la Secretaria General per al Repte Demogràfic del Ministeri de Transició Ecològica, ha rebut 496.251,58 euros per fer front al repte demogràfic. L'objectiu és que, durant 2 anys, l'Àrea de Coope-

ració, continui treballant per impulsar el repoblament a través de polítiques públiques.

El vicepresident primer de la Diputació de Lleida, Agustí Jiménez, va explicar que "donem continuïtat al projecte que tenim des de l'Àrea de Repte

Demogràfic per impulsar el repoblament a la demarcació de Lleida. A través de mesures per fomentar l'habitatge o la contractació de personal tècnic, des de la Diputació treballarem per assegurar que els municipis rurals siguin atractius.



FOTO_DdL Imatge del curs sobre repte demogràfic

Els pagesos confien que les afectacions per les gelades a Lleida hauran estat mínimes

Activen els regs per aspersió i els cremadors per combatre la baixada de temperatures als camps

ACN
Lleida

Les gelades previstes per a aquest cap de setmana a la plana de Lleida han estat finalment poc severes i els pagesos, que han passat dues nits en vetlla controlant els termòmetres, confien que les afectacions als arbres florits siguin mínimes.

Després que la matinada de diumenge les temperatures quedessin contingudes, la passada matinada de dilluns van baixar per sota dels zero graus en algunes zones del Segrià i el sud de la Noguera.

Això va obligar molts agricultors a distribuir cremadors per les finques per intentar apujar la temperatura i a activar el reg per aspersió, un sistema amb el qual es crea una capa de gel damunt dels arbres per mirar de protegir del fred uns fruits que ja estan en



FOTO_ Nestor Serra Cremadors en finques d'arbres fruiters d'Artesa de Lleida, al Segrià

fases primerenques de creixement. Les gelades es van produir a partir de les dues de la matinada d'aquest dilluns. Els termòmetres van arribar fins al mig grau negatiu a Seròs o fins a un grau negatiu a Alcarràs, al Segrià. Tanmateix, s'espera

que les afectacions siguin mínimes o inexistents, segons van explicar representants de les organitzacions agràries Asaja i Unió de Pagesos.

El Departament d'Agricultura ha informat que les temperatures han arribat als

dos graus sota zero en fondalades i zones molt concretes, cosa que ha provocat l'activació dels sistemes antigelades. Amb tot, i gràcies a una humitat relativa elevada arran de les pluges, no s'esperen danys significatius en els cultius.

Pregunten per la contaminació per plom en camps agrícoles

El Grup Parlamentari dels Comuns a la Comissió d'agricultura, han registrat preguntes escrites adreçades al Govern davant la intensificació de les batudes de caça amb munició de plom, per fer front al problema de sobrepoblació de conills, que diuen ha generat una problemàtica ambiental preocupant a la Plana de Lleida per la contaminació d'aquest metall als camps.

Nou cicle sobre ciència a l'Espai Ermengol

El proper mes d'abril tindrà lloc la quarta edició del cicle 'Parlem de Ciència', una iniciativa de divulgació que tindrà lloc per quart any consecutiu durant el mes d'abril amb sis propostes. El cicle està organitzat per l'Àrea de Medi Ambient de l'Ajuntament de la Seu d'Urgell, l'Espai Ermengoli MeteoPirineus, amb la col·laboració de l'institut Joan Brudieu, entre altres.

COMARQUES

La CUP carrega contra Illa pels Jocs Olímpics

La CUP ha carregat durament contra el president de la Generalitat, Salvador Illa, per la seva proposta de recuperar la candidatura als Jocs Olímpics d'Hivern. Consideren que aquest anunci demostra, una vegada més, que el Govern de la Generalitat, ara en mans del PSC, no té cap projecte real per al Pirineu ni per a la seva gent.

Fraga ha adjudicat el nou contracte del bus urbà

L'Ajuntament de Fraga ha adjudicat el nou contracte del servei de transport urbà de viatgers per als pròxims vuit anys a l'empresa Avança Mobilitat Integral, S.L. per un import de 288.608,15 euros. El contracte aporta al servei canvis el faran més accessible i respondrà a les demandes dels veïns.

Junts escolta les demandes dels pobles del Pallars Jussà

El passat divendres, dia 14 de març, el grup de Junts es va reunir a Tremp amb alcaldes i alcaldesses i regidors de la comarca del Pallars Jussà, en una trobada que va servir per escoltar les seves demandes. Amb vocació de fer una tasca útil, durant la reunió es van tractar diverses qüestions com les inversions en carreteres que cal fer, entre altres.

Torregrossa encarrega a la Diputació un estudi sobre l'aigua de boca del municipi

L'equip de govern vol desmentir les acusacions de l'oposició sobre la mala qualitat de l'aigua potable

REDACCIÓ
Torregrossa

L'Ajuntament de Torregrossa ha encarregat a la Diputació de Lleida un informe complementari per confirmar si l'aigua de boca de Torregrossa compleix tots els criteris tècnic-sanitaris que ha de complir l'aigua de consum humà. Des del consistori afirmen que s'ha pres aquesta mesura per després de les crítiques del grup municipal Compromís per Torregrossa (veure cartes al diector) sobre la possible presència de metalls pesant, microplàstics, herbicides i pesticides a l'aigua de boca d'aquesta localitat. Segons el consis-



FOTO_L.M. Imatge de l'edifici consistorial de Torregrossa

tor, el resultat d'aquest informe conclou que la gestió de tots els processos aplicats al control de qualitat de l'aigua destinada al consum de la xarxa municipal de Torregrossa, són ajustats als criteris del R.D. 3/2023 de

10 de gener.

Des de l'equip de govern de la localitat volen sortir al pas de les acusacions de l'oposició sobre un suposat "mal gust i "mala olor" de l'aigua de boca i afirmen en un comunicat que "no tenen

cap rigor ni responen a cap dada objectiva que permeti sustentar-les". Des del consistori lamenten que "es vulgui fer política amb un tema tant sensible com és la salut i la seguretat de les persones, inclús a costa de pertorbar la tranquil·litat dels nostres veïns i veïnes de manera gratuïta i innecessària, creant alarma, malestar i inquietud a la població".

Ahora exigeixen també una rectificació al grup municipal de Compromís per Torregrossa.

Els productors de fruits secs del Segrià podran optar a ajudes de la PAC

El subdelegat del Govern a Lleida, José Crespín, va visitar ahir Fruita Seca Teixidó de Seròs, una empresa familiar amb més de 40 anys d'història dedicada a la compra d'ametlla amb closca, selecció i la seva comercialització amb una capacitat de processament que es situa entre els 2,5 i els 3 milions de quilos d'ametlla en gra.

La visita del subdelegat a la trencadora d'ametlles coincideix amb el punt àlgid de la floració dels ar-

José Crespín visita l'empresa Fruita Seca Teixidó de Seròs

bres i amb el recent acord del Consell de Ministres del passat 4 de març que va aprovar, a proposta del Ministeri d'Agricultura, ampliar les comarques que es podran acollir a les ajudes associades de la Política Agrària Comuna (PAC) adreçades a productors de fruits secs situats en zones



FOTO_SdG Visita del subdelegat a Fruita Seca Teixidó

de secà. En aquesta ampliació de comarques, el ministeri d'Agricultura ha incorporat el Segrià passant d'onze a vint-i-set el nombre de comarques espanyoles on els productors

de fruits secs es podran beneficiar de les ajudes associades a la PAC.

Tal com va explicar Crespín, "es tracta de "donar resposta a una reivindicació del sector".



FOTO_CGA Imatge d'un pescador a l'Aran

La Val d'Aran donarà per iniciada la temporada del pesca 2025 a baixa muntanya demà 19 de març

El Conselh Generau d'Aran ha publicat ja l'Edicte que dona per oberta la temporada de pesca 2025 a la Val d'Aran a partir del 19 de març, en les aigües de salmònids (truita comuna) de baixa muntanya, a alta muntanya començarà a partir de l'1 a

més i en els llacs a partir de l'1 de juny. La pesca és permesa en els trams habilitats a aquest efecte, d'acord amb l'edicte publicat pel període 2025 i que podrà consultar-se en els fulletons editats pel Conselh. El nombre màxim de captures autoritzades pel pescador i dia es manté.

Sort iguala els requisits de les granges de cavalls i vaques als que demana per les d'ovelles

L'Ajuntament de Sort està pendent de l'aprovació definitiva per part d'Urbanisme del canvi de requisits per construir granges de vaques o cavalls al municipi.

El canvi de normativa redueix als cent metres la distància mínima entre

aquestes explotacions ramaderes i un poble. Fins ara era aquesta distància era d'uns 2.000 metres.

D'aquesta manera s'igualarà la norma que ja es va aprovar el passat any 2016 per a construccions destinades a ovelles i cabres.

El Govern aprovarà un decret per controlar els càmpings inundables

La norma permet tancar de forma parcial o total alguna instal·lació en cas de risc

ACN
Sort

El Govern aprovarà un decret llei per avaluar el grau d'inundabilitat dels càmpings catalans i poder actuar en cas que existeixi el risc de tancar parcial o totalment alguna instal·lació. Ho han explicat fonts de l'executiu català que han assenyalat que la mesura tirarà endavant en el Consell Executiu d'avui. Defensen que es tracta d'una eina "garantista" que en

cap cas situa com a primera estratègia el cessament d'aquestes activitats. Alhora, asseguren que tot el procediment es farà de forma "consensuada" amb el sector i que es crearà un fons de recuperació per ajudar els càmpings que es vegin perjudicats.

Tot i que el passat mes de novembre la Generalitat va posar en el punt de mira setze càmpings amb risc d'inundació inassumible en cas d'aiguats, ara ha defensat que el nou

Un càmping del Pallars Sobirà
FOTO_
ACN

decret suposa començar a treballar de zero sense prefixar cap zona concreta. La decisió de revisar totes les activitats que es desenvolupaven en zones inundables de Catalunya va arribar després de veure l'impacte que la dana va tenir al País Valencià.

Agricultura presenta la primera edició de la Guia dels millors olis verge extra

El Departament d'Agricultura, Ramaderia, Pesca i Alimentació presenta la primera edició de la Guia dels millors olis d'oliva verge extra de Catalunya, un recull amb informació exhaustiva sobre el valor gastronòmic de l'oli català i les seves varietats i denominacions d'origen

protegides. A més, la guia inclou tots els olis guanyadors en la passada edició dels Premis Millors Olis d'Oliva Verge Extra de Catalunya i, així mateix, els olis que van superar els 80 punts en les dues fases de tast del concurs, la primera duta a terme per un grup de tastadors oficials

del Panel de Tast de Catalunya i la segona per un grup mixt, format també per tastadors internacionals. La presentació oficial de la guia va ser ahir a l'Institut de Microcirurgia Ocular de Barcelona (IMO), en un acte oficial presidit pel conseller d'Agricultura, Oscar Ordeig.

 **Ajuntament Vila de Seròs**

Aprovació inicial de la modificació de l'Ordenança de mercat no sedentari de Seròs

Aprovada inicialment la modificació de l'Ordenança de mercat no sedentari de Seròs, per Acord del Ple de data 7 de febrer de 2025 i de conformitat amb els articles 22.2.d) i 49 de la Llei 7/1985, de 2 d'abril, Reguladora de les Bases del Règim Local, 178 del Text Refós de la Llei Municipal i de Règim Local de Catalunya aprovat per Decret Legislatiu 2/2003, de 28 d'abril, se sotmet l'expedient a informació pública pel termini de trenta dies, a comptar des de l'endemà de la seva publicació mitjançant anunci en el Diari Oficial de la Generalitat de Catalunya, en el Butlletí Oficial de la Província, en el tauler d'anuncis de la Corporació, i premsa escrita perquè els interessats puguin examinar l'expedient i formular les reclamacions i els suggeriments que estimin pertinents.

Durant dit termini podrà ser examinat per qualsevol interessat en les dependències municipals perquè es formulin les al·legacions que s'estimin pertinents. Així mateix, estarà a la disposició dels interessats a la seu electrònica d'aquest Ajuntament, accessible a través de l'adreça <https://www.seròs.cat/tramits/etauler>.

En el cas que no es presentin reclamacions o suggeriments contra l'aprovació inicial de dita Ordenança en el termini d'informació pública i audiència dels interessats, s'entendrà aprovat definitivament dit Acord.

El que es fa públic per a general coneixement, en compliment del preceptuat la citada normativa.

L'Alcalde, Josep Antoni Romia Pujol
El Secretari

COMARQUES

Crema una caldera en una casa de Bell-lloc

Quatre dotacions dels Bombers van treballar ahir al migdia en l'extinció de l'incendi d'una caldera en una casa de dues plantes situada al carrer Ramon Llull de Bell-lloc d'Urgell. No hi va haver ferits.

Sortida de via d'un cotxe a l'A-2 a Ribera d'Ondara

Un turisme va patir una sortida de via a l'autovia A-2 a Ribera d'Ondara. A més, dos cotxes van topar al Camí Vell de Miralcamp, a Mollerussa, sense haver-hi ferits..

Bolcada de forma lateral d'un camió a Castell de Mur

Un camió ploma va patir una sortida de via i va bolcar lateralment al punt quilomètric 1,8 de l'LV-9121 a Castell de Mur. El camioner va resultar ferit lleu amb un trau al cap i se'l va traslladar a l'Hospital del Pallars.

Barbastre incorpora un dron amb càmera tèrmica d'última generació

La Policia Local de Barbastro reforça aquest primer trimestre la seva capacitat operativa amb l'ús d'un dron dotat amb càmera tèrmica de darrera generació. Aquest dispositiu permet als agents gaudir d'una visió excel·lent durant la nit en zones molt àmplies, amb

Les demandes de dissolució matrimonial descendeixen un 4,6% a Lleida l'any 2024

Les comarques lleidatanes registren 443 divorcis consensuats i 299 en els quals no hi havia acord

REDACCIÓ
Lleida/Barcelona

Les comarques de Lleida van registrar 776 demandes de dissolució matrimonial el 2024, un 4,6% menys de les 813 de l'any anterior, segons dades recollides pel Servei d'Estadística del Consell General del Poder Judicial (CGPJ), que es van publicar ahir.

Per tipologies, a Lleida hi van haver 8 separacions no consensuades, un 42,9% menys, i 26 de consensuades, un 12,8% més. Pel que fa als divorcis, n'hi van haver 299 no consensuats (-5,7%) i 443 consensuats (-3,5%).

A més, durant l'any passat hi va haver 105 peticions de modificacions de mesures consensuades i 222 de no consensuades, i 167 demandes de guarda, custòdia i aliments de fills no matrimonials consensuades i 190 que no van ser consensuades.



FOTO_ I. Gómez (ACN) Jutjats de Lleida al Canyeret

Els òrgans judicials catalans van registrar el 2024 un total de 15.267 demandes de dissolució matrimonial, un nombre molt similar al de l'any anterior, 15.398 (-0,8%). A l'estat espanyol, se'n van registrar 95.650,

que representen un increment del 3,6% respecte a les del 2023, 92.344. Aquest increment interanual retorna els procediments a xifres molt similars a les registrades el 2022, quan el nombre total de deman-

des de dissolució matrimonial havia estat 95.193. El nombre de demandes de dissolució per cada 100.000 habitants a l'Estat és de 199 i Catalunya es troba una mica per sota, amb una taxa de 193.

Segons apunten des del Consell General del Poder Judicial, l'increment global en l'àmbit estatal es deu al comportament de les demandes de divorci, especialment les consensuades, que són les que més han augmentat.

Les de separació, tant consensuades com no, s'han mantingut en xifres molt similars a les dels 2023 o han baixat.

Les taxes de demandes de dissolució matrimonial més altes són les de les Canàries (236); el País Valencià (222) i les Illes Balears (220).

Les més baixes, les del País Basc (168); Castella i Lleó (170) i Extremadura (un total de 180).



FOTO_ Aj. Barbastro El dron amb càmera tèrmica

la qual cosa s'aconsegueix actuar de forma més ràpida i eficaç. El dron pot sobrevolar el terme municipal fins

La policia millora la capacitat de lluita contra la delinqüència

a una alçada màxima de 120 metres, disposa d'una autonomia de vol aproximada de 30 minuts i, amb canvis de bateria, pot arribar a assolir les dues hores de vol. Amb aquesta eina resulta més senzill combatre activitats delictives que es fan durant la foscor.

» Actual

Tres sindicats mantenen la vaga a Rodalies tot i la desconvocatòria

Renfe xifra el seguiment en un 13%, però els problemes de servei es van succeir des de primera hora malgrat l'anunci d'acord

AGÈNCIES
Barcelona

Renfe va xifrar a la tarda en un 13% el seguiment de la vaga dels sindicats CGT, SF Intersindical i Alferro, les tres formacions que van decidir mantenir l'aturada malgrat l'acord d'última hora per desconvocar-la al qual van arribar diumenge a la nit el Ministeri de Transports, la Generalitat i els sindicats majoritaris.

Es confirmava així que les incidències del dia d'ahir venien motivades per la vaga, tot i que Rodalies havia informat al matí que el motiu de les afectacions era perquè el pacte entre Ministeri de Transports, Conselleria de Territori i representants dels treballadors es va fer "a última hora" de diumenge, i hi havia hagut problemes per reprogramar serveis que ja es preveien suprimits d'acord amb els serveis mínims.

Renfe va admetre també a la tarda que, a banda del 13% de seguiment global, als tallers es van registrar nivells d'adhesió a l'aturada per sobre de la mitjana que van poder afectar l'operativa ferroviària. A Catalunya, el seguiment a Renfe Enginyeria i Manteniment va ser del 30,6%. La crida dels tres sindicats va comportar retards i supressions de trens generalitzats a totes les línies de Rodalies durant tot el dia.

Segons l'empresa pública, aquest percentatge



FOTO_ACN Passatgers esperant el tren a l'estació de Montcada i Reixac

superior "ha pogut generar afectacions a l'operació ferroviària, ja que els retards en les tasques de manteniment, així com l'absència de personal en circulació i altres llocs clau, poden haver produït alteracions en la programació i freqüència dels serveis".

Sense anar més lluny, els usuaris de Rodalies de l'estació de Segur de Calafell van estar ahir més de cinc hores sense cap tren per anar a Barcelona. Segons va denunciar la plataforma Dignitat a les Vies i va confirmar Renfe, des de les dotze del migdia

fins passades les cinc de la tarda no hi havia hagut cap tren en direcció nord que s'hagués aturat a l'andana.

TRENS ANUL·LATS

En aquest sentit, Renfe va subratllar que malgrat les mesures per reduir l'afectació en el servei, es van haver d'anul·lar trens i hi va haver retards generalitzats, especialment al matí. Les línies més afectades han estat l'R1, l'R2, l'R4 i l'R11.

Des de Renfe es va recordar que les incidències coincideixen amb les obres en marxa a diferents punts de la xarxa de Rodalies de Catalunya.

Protecció Civil va activar la prealerta del Ferrocarril dels problemes i cancel·lacions del servei de Rodalies tot i la desconvocatòria de la vaga 'in extremis' ahir al vespre.

Dia de problemes i retards en alguns dels Avant a Lleida

Usuaris de l'Avant es van queixar ahir que el tren que havia de sortir ahir a les 18.00 hores de l'estació de Sants va sortir vint minuts tard per "congestió ferroviària". Al final aquest convoi va arribar 14 minuts tard a l'estació de Lleida-Pirineus.

També van explicar que els que a tres quarts de quatre de la tarda esperaven l'Avant de les 16.05 hores cap a Lleida els van dir que s'havia suprimit el servei i que els reubicarien en un altre tren. Finalment els van reubicar i aquest convoi sí que va arribar a l'hora.

En paral·lel van explicar que fins a les 7'02 minuts del matí no van obrir les portes de l'Avant que surt de Lleida cap a Barcelona a les 7,05 quan normalment a

La incertesa del traspàs distancia ERC i Junts de nou

La solució pactada per desconvocar la vaga prevista a Renfe i Adif va tornar a provocar un distanciament entre les posicions d'ERC i Junts.

Els sindicats van desconvocar la vaga després d'assolir un acord amb el Ministeri i la Generalitat, que preveu que la nova empresa mixta que operi Rodalies estigui adscrita al grup Renfe, cosa que contrasta amb el pacte entre republicans i socialistes, que establia que aquesta societat estaria "segregada".

ERC avala el pacte per desconvocar la vaga i sosté que no frena el traspàs, sinó que estableix un camí per transitar-hi durant dos anys sense xocar amb els sindicats.

Per la seva banda, el portaveu de JxCat, Josep Rius, va assegurar que l'acord és "el certificat de defunció" del traspàs de Rodalies. "El problema no és que Rodalies sigui una filial de Renfe, el problema és que tenim un president de la Generalitat que és una filial del PSOE", va subratllar.

ACTUAL

Sánchez vol que tothom apliqui la Llei d'Habitatge

El president del Govern, Pedro Sánchez, va reclamar ahir a totes les administracions públiques que "apliquin" la Llei d'Habitatge als seus territoris per donar "solucions" a les demandes dels ciutadans, ja que, segons va assegurar, la normativa "funciona allà on es desenvolupa i executa". Ho va dir durant ellliurament de claus d'habitatges de lloguer assequible a Sevilla.

Firmes a favor de la seguretat als centres de menors

L'educadora social Victoria Salina registrarà aquest dimarts al Ministeri de l'Interior les més de cent mil firmes recollides a la plataforma ciutadana Change.org en demanda de més de seguretat i personal als centres de menors després de l'assassinat d'una companya en un habitatge de compliment de mesures judicials.

Onze detinguts i nou armes intervingudes a la Mina

Els Mossos d'Esquadra van detenir onze persones al barri de la Mina de Sant Adrià de Besòs, en el marc d'un dispositiu relacionat amb el tiroteig del 7 de gener i amb el tràfic de drogues. Els agents, un total de 350, van fer una quinzena d'entrades i van intervenir nou armes.

La jutge avala l'eutanàsia d'una jove tot i el recurs del seu pare

L'home, representat per Advocats Cristians, diu que recorrerà la decisió i emprendre accions contra els qui ho van autoritzar

ACN
Barcelona

El jutjat contenciós-administratiu número 12 de Barcelona ha rebutjat el recurs d'un home contra l'autorització d'eutanàsia de la seva filla de 24 anys. El cas va saltar a la llum pública l'estiu de l'any passat després que la Comissió de Garantia i Avaluació de Catalunya donés llum verda a l'eutanàsia de la jove.

Els pares de la pacient, a través del col·lectiu ultracatólic Advocats Cristians, van presentar un recurs



FOTO_ Norma Vidal (EFE) Un dels lletrats que porta el cas dins el col·lectiu ultracatólic Advocats Cristians

contenciós-administratiu contra la resolució de la comissió i van demanar mesures cautelarrissimes per aturar el procediment.

El pare ja ha anunciat que recorrerà la sentència i que vol emprendre accions penals contra els metges que van elevar la decisió al ple

de la comissió.

El jutjat rebutja el recurs en considerar que el pare no està legitimat per presenta-lo. Així, recorda que el Tribunal Constitucional ha autoritzat la presentació de recursos d'aquest tipus en cas de menors d'edat o persones incapacitades, cosa que no és el cas. A més, també recorda que el pare no ha instat mai a incapacitar la filla. També explica que les autoritats van retirar la custòdia de la nena als pares, i que ara la noia viu a l'hospital perquè no té lloc on viure.

'Escarni és penjar un ninot i els cartells', recorda Junqueras als crítics d'ERC

Oriol Junqueras va respondre ahir als crítics amb l'informe de la 'comissió de la veritat' sobre l'estructura B d'ERC, rebatent que "el que és un escarni és penjar un ninot del president del partit que està en judici al camí escolar dels meus fills".

Així va reaccionar el president del partit, després que

els corrents interns criticessin l'informe fet públic al congrés de la formació aquest cap de setmana a Martorell, considerant-lo un

Respon les crítiques a l'informe sobre l'estructura B del partit

"escarni". En una entrevista a TV3, va insistir que "el que és un escarni és penjar cartells que al·ludeixen a una malaltia".

Junqueras va admetre que el document no diu "res que no sabés" i que només va servir per a "constatar allò que els mitjans havien publicat".



FOTO_ ACN Junqueras, al congrés d'ERC

El PSOE segueix 5,3 punts per davant del PP alhora que Vox cau, diu el CIS

El baròmetre del Centre d'Investigacions Sociològiques (CIS) del mes de març situa el PSOE (34,5% dels vots) com a guanyador d'unes hipotètiques eleccions, i manté l'avantatge de 5,3 punts dels socialistes respecte del PP (29,2%) que ja recollia l'anterior sondeig.

Les dues grans forces

espanyoles guanyen pes. Els socialistes obtenen 1,1 punts més d'intenció de vot respecte al baròmetre de febrer. És el mateix percentatge que el PP, que també guanya 1,1 punts. En canvi, Vox (11,7%) es desinfla i perd 1,6 punts. Sumar (7,6%) recupera terreny i creix 1,2 punts respecte a febrer a costa de

Podem (3,8%), que perd sis dècimes.

Se Acabó La Fiesta (1,9%) recupera tres dècimes. ERC (1,7%) i Junts (1,4%) guanyen una dècima cadascun.

El PNB (1,1%) guanya una dècima i supera Bildu (0,9%), que perd quatre dècimes. El BNG (0,8%) es queda igual que al febrer.

D'altra banda, el 77,2% dels enquestats considera que la relació entre la UE i els Estats Units canviarà fruit de la presidència de Trump. A més, la majoria (57,8) creu que la Unió Europea no té capacitat defensiva i un 75% està d'acord amb el fet que la UE ha d'augmentar la seva capacitat de defensa. L'enquesta posa de manifest que el 67,8% està a favor de la creació d'un exèrcit comú de la Unió Europea.

Feijóo beneeix el pacte de Mazón amb Vox per continuar governant

El President aprovarà el pressupost a canvi d'eliminar subvencions a la immigració, la memòria històrica, el valencià o el pacte verd

EFE
València

El president de la Generalitat valenciana, Carlos Mazón, va anunciar un acord amb Vox per aprovar els pressupostos autonòmics per al 2025 en un pacte que Santiago Abascal lloa per anar en la "direcció correcta" i que Gènova també recolza, mentre el Govern el titlla de "vergonya".

Els vots de Vox són imprescindibles perquè aquests "pressupostos de reconstrucció" després de la dana tirin endavant per majoria absoluta i Mazón, que espera concretar-los els pròxims dies, va criticar en la compareixença l'actitud del Govern i de l'oposició d'esquerres a les Corts Valencianes da-



FOTO_ Manuel Bruque (EFE) Mazón, en un acte ahir amb les entitats de les falles

vant del treball de la Generalitat després de les inundacions.

Des de Vox ja s'ha anunciat que negociaran amb el PP uns pressupostos que eliminin "totes les subvencions a ONG de suport a

immigració il·legal", incloguin un pla de retorn d'immigrants irregulars, eliminin totes les partides destinades a Agenda 2030 i Desenvolupament Sostenible, i retallin "de manera significativa" les subven-

cions a la promoció del valencià i suprimiran totes les partides destinades a memòria històrica, entre altres condicions.

Des de la seu central del PP es va donar suport posteriorment aquest acord després d'unes negociacions que el partit d'Alberto Núñez Feijóo coneixia i recolzava. Fonts del PP van afirmar que Gènova estava al corrent de les negociacions i coneixia els diferents moments pels quals van passar.

Els plantejaments "són conseqüents" amb la manera de pensar del PP, i el seu portaveu, Borja Sémper, va afirmar que espera que el pacte calmi el soroll existent al voltant de Mazón i que desemboqui en pactes pressupostaris en altres comunitats.

La jutge cita de declarar l'exconsellera d'Interior

El Jutjat de Catarroja que investiga la gestió de la dana va citar a declarar com a investigats l'11 d'abril l'exconsellera de Justícia i Interior de la Comunitat Valenciana Salomé Pradas i l'exsecretari autonòmic d'Emergències Emilio Argüeso.

D'altra banda, l'Aemet ha denunciat la filtració i manipulació d'un àudio distribuït per l'equip del president Mazón per si fos constitutiu de delictes.

Fiscalia intenta 'collar' Ayuso per la seva gestió del Covid als geriàtrics

L'autoritat pública presenta nou denúncies per discriminació en residències de Madrid

La Fiscalia de Madrid ha interposat 9 denúncies per investigar si alguna residència de gent gran va denegar prestació sanitària per motius discriminatoris en no derivar-los a hospitals, en resposta a la denúncia col·lectiva de 109 famílies de morts en aquests centres durant els moments més durs de la pandèmia de coronavirus.

Segons va informar ahir

la Fiscalia, s'han judicialitzat 9 dels 109 casos denunciats perquè la resta ja s'investigaven en algun jutjat com a conseqüència de les querelles que van interposar familiars de morts -la majoria ja arxivades- contra la presidenta regional, Isabel Díaz Ayuso, dos dels seus exconsellers i contra directors de residència.

Ara la Fiscalia s'ha pro-

nunciat sobre una altra via judicial, l'oberta després de la denúncia col·lectiva que van interposar l'octubre del 2024 més d'un centenar de familiars contra alts càrrecs del govern regional i els geriatres de 25 hospitals per un presumpte delictes continuat de denegació discriminatòria de la prestació sanitària, tipificat a l'article 511 del Codi.

Detingut un home a Sòria per la mort de la seva mare

Un home de 35 anys va ser detingut ahir per la mort violenta de la seva mare, de 75 anys, el cos sense vida de la qual va ser localitzat al seu domicili, on també es trobava ell. La Policia Nacional va acudir de matinada a un domicili de Sòria on van trobar el cos de la dona morta, segons sembla de manera violenta a l'espera que l'autòpsia reveli les causes de la mort, i on també van localitzar el fill.

Un detingut a València acusat de matar la seva mare

Un home de 60 anys va ser detingut al municipi valencià de Turís per l'assassinat de la seva mare, de 84, van informar fonts de la Guàrdia Civil.

El suposat parricida va ser arrestat al voltant de les 13 hores d'ahir i està previst que passi a disposició judicial al llarg d'aquest dimarts. El detingut, que podria patir una malaltia mental, s'ha entregat després d'haver confessat el crim en un bar.

ACTUAL

Trump parlarà avui amb Putin sobre l'alto el foc a Ucraïna

El president nord-americà, Donald Trump, va considerar ahir que la negociació amb Rússia per fer avançar l'acord d'alto el foc a Ucraïna va bé i ha assegurat, a través d'una informació difosa per la Casa Blanca, que parlarà amb el seu homòleg rus, Vladímir Putin, dimarts que ve.

Hores abans, el mandatari nord-americà havia afirmat la seva confiança perquè Putin acceptés l'acord.

Trump anul·la els indults signats per Joe Biden

Trump va assegurar que els indults concedits pel seu antecessor, el demòcrata Joe Biden, són "nuls" i "no tenen valor", ja que van ser signats pel que ell anomena un bolígraf automàtic (autopen). "Els indults que el somnolent Joe Biden va atorgar al Comitè de Matons Polítics (en referència al Comitè del Congrés encarregat d'investigar-lo), i a molts altres, es declaren nuls, sense valor i sense efecte".

L'OCDE anuncia un fre del creixement econòmic dels EUA pels aranzels de Trump

L'organització apunta que Espanya i Turquia tindran els increments més importants els anys 2025 i 2026

EFE
Nova York

L'OCDE ha revisat les previsions de creixement econòmic a la baixa per l'efecte que ja està provocant la guerra comercial desencadenada pel president nord-americà, Donald Trump, i amb les mesures aranzelàries que ja ha anunciat els grans damnificats seran Canadà i, sobretot Mèxic, a més dels Estats Units.

Sobre la hipòtesi de les mesures que Trump ja ha oficialitzat, Mèxic s'endurà la pitjor part, amb una entrada en recessió des del 2025 i una contracció del seu producte interior brut (PIB) de l'1,3 %, cosa que significa 2,5 punts percentuals menys del que la mateixa OCDE havia anticipat al desembre.

Canadà també sortirà molt malparat, amb un augment magre de l'acti-



FOTO_EFE El president dels Estats Units, Donald Trump, diumenge passat

tat del 0,7 % tant el 2025 com el 2026, que resulta d'una correcció de les perspectives d'1,3 punts en cada exercici.

Els Estats Units no es lliuraran del xoc i el seu PIB experimentarà un no-

table alentiment respecte al creixement del 2,8% el 2024, amb un 2,2% aquest any (dues dècimes menys del que s'estimava el desembre) i un 1,6% el 2026 (cinc dècimes menys).

Per contra, l'OCDE ha

revisat a l'alça les previsions de creixement de l'economia espanyola per al 2025 i el 2026, i és amb Turquia l'únic dels grans països membres pel qual ho ha fet mentre la tendència és clarament la inversa per l'efecte de la guerra comercial desencadenada per Donald Trump.

Al seu informe interí de Perspectives publicat aquest dilluns, l'Organització per a la Cooperació i el Desenvolupament Econòmic (OCDE) espera que, després que aquest creixement fos del 3,2% el 2024 -el més alt d'aquest grup, només igualat per Turquia- serà del 2,6% el 2025, tres dècimes més del que anticipava al desembre. Les projeccions de l'OCDE per a aquest any i el proper són gairebé coincidents amb les que va anunciar al febrer el Govern (2,6 % i 2,2 %, respectivament).

La senyora

MARIA CARMEN BALANÀ SEUMA

Ha mort el dia 17 de març del 2025

Els teus companys i professionals de L'Associació LA TORXA, et trobarem a faltar i et recordarem sempre tal com eres.

La seva llum i la seva alegria perduraran més enllà de qualsevol absència.



Lleida, 18 de març de 2025

La discoteca de Macedònia no tenia sortida d'emergència

La discoteca on diumenge van morir 59 persones a Macedònia del Nord no tenia ruixadors contraincendis, només disposava de dos extintors i l'única sortida, a banda de la porta principal, estava tancada, segons va informar la Fiscalia i publicaven ahir els mitjans locals. "L'edifici no disposava de

cap sistema de boques d'incendis ni d'hidrants, només tenia dos extintors i un nombre inadequat de sortides, amb una única porta del darrere improvisada, a més de l'entrada principal, que estava tancada amb cademat i no tenia tirador des de l'interior", va dir el fiscal general, Ljupcho Kocevski.

Tota la informació borsària en dos minuts



| | | | | | | |
|----------------|------------------|----------------|-----------------|-------------------|-------------------|----------------|
| IBEX 35 | BARCELONA | DAX | FTSE 100 | EURO STOXX | DOW JONES* | NIKKEI |
| ▲ 13.147,20 | ▲ 1.109,00 | ▲ 23.154,57 | ▲ 8.680,29 | ▲ 5.445,55 | ▲ 41.746,87 | ▲ 37.396,52 |
| 142,00 (1,09%) | 12,80 (1,17%) | 167,75 (0,73%) | 47,96 (0,56%) | 41,37 (0,77%) | 258,68 (0,62%) | 343,42 (0,93%) |

IBEX 35 * Dow Jones, valor a mitja sessió.

| | Tanc. | Var. % dia | Var. % any | Rendib. divid. | PER |
|-----------------|---------|------------|------------|----------------|--------|
| Acciona | 123,000 | 2,33 | 13,16 | 3,97 | 12,83 |
| Acciona Energía | 18,05 | 1,58 | 1,40 | 2,70 | 18,32 |
| Acerinox | 11,310 | 0,71 | 19,68 | 2,74 | 6,82 |
| ACS | 53,850 | -1,19 | 11,17 | 3,73 | 14,52 |
| Aena | 217,000 | 0,84 | 9,93 | 8,03 | 14,38 |
| Amadeus | 71,320 | 2,47 | 4,57 | 1,82 | 16,37 |
| ArcecelMittal | 29,380 | -0,74 | 31,34 | 1,38 | 7,05 |
| B. Sabadell | 2,733 | 0,70 | 45,60 | 2,93 | 8,22 |
| B. Santander | 6,327 | 1,82 | 41,72 | 1,50 | 6,10 |
| Bankinter | 10,285 | -0,29 | 34,62 | 7,04 | 9,12 |
| BBVA | 13,275 | 0,72 | 40,45 | 5,27 | 7,35 |
| Caixabank | 7,100 | 1,17 | 35,60 | 5,52 | 8,93 |
| Cellnex | 32,750 | 1,77 | 7,34 | 0,05 | 102,16 |
| Enagas | 12,840 | 0,63 | 9,00 | 11,25 | 13,60 |
| Endesa | 22,180 | 0,96 | 6,79 | 2,25 | 11,58 |
| Ferrovial | 39,940 | 0,71 | -1,63 | 2,00 | 32,33 |
| Fluidra | 21,600 | -1,37 | -8,16 | 2,55 | 13,40 |
| Grifols-A | 9,506 | 1,24 | 3,91 | - | 7,00 |

MERCAT CONTINU

| | Tanc. | Var. % dia | Var. % any | Tanc. | Var. % dia | Var. % any | Tanc. | Var. % dia | Var. % any | | |
|-----------------|--------|------------|------------|-----------------|------------|------------|--------|----------------|------------|-------|--------|
| A. Dominguez | 4,88 | -0,61 | 2,95 | Edreams | 8,04 | 2,68 | -7,59 | Nextil | 0,35 | -0,56 | -4,07 |
| Aedas | 29,30 | 2,27 | 13,13 | Elecnor | 16,86 | 0,84 | 4,98 | Nyesa | 0,01 | 0,00 | 6,90 |
| Airbus | 170,82 | 1,27 | 10,68 | Ence | 3,29 | 1,29 | 6,13 | OHLA | 0,52 | -0,19 | 28,66 |
| Airtificial | 0,13 | 6,62 | 46,02 | Ercros | 2,90 | 1,22 | -17,85 | Oryzon | 3,25 | 13,24 | 132,14 |
| Alantra | 8,70 | -0,23 | 12,99 | Ezentis | 0,13 | -1,53 | -0,20 | Pescanova | 0,33 | -0,30 | 8,94 |
| Almirall | 10,32 | 0,10 | 25,32 | Faesa Farma | 3,30 | -0,15 | -5,32 | PharmaMar | 89,25 | -0,56 | 11,84 |
| Amper | 0,15 | 3,61 | 30,19 | FCC | 10,30 | 1,38 | 15,86 | Prim | 10,25 | -0,97 | 6,55 |
| AmRest | 4,18 | 0,00 | -5,00 | GAM | 1,30 | 1,17 | 3,17 | Prosegur | 2,08 | 1,22 | 22,49 |
| Aperam | 32,18 | 0,00 | 28,00 | Gestamp | 2,83 | 0,53 | 13,91 | Prosegur Cash | 0,69 | 1,93 | 24,46 |
| Arima | 7,52 | 0,00 | - | G. Dominion | 2,87 | 1,24 | 2,32 | Realia | 0,98 | 1,03 | -3,73 |
| Atresmedia | 5,17 | 1,57 | 18,31 | Grenergy | 39,60 | 3,94 | 21,29 | Renta 4 | 13,00 | 1,56 | 4,00 |
| Atrys | 2,94 | -4,55 | -0,32 | Grifols B | 7,31 | 0,90 | 3,47 | Renta Corp. | 0,79 | -2,46 | 21,85 |
| Audax | 1,48 | 2,34 | -4,26 | G. San José | 5,58 | 1,45 | 7,31 | Squirrel | 2,82 | 0,71 | 127,42 |
| Azkoyen | 6,94 | -6,22 | 12,66 | G. Catalana O. | 40,65 | 1,37 | 13,23 | Talgo | 3,27 | 0,46 | -2,68 |
| Berkeley | 0,26 | 1,75 | 33,55 | Iberpapel | 21,00 | 0,96 | 17,98 | T. Reunidas | 15,25 | 0,66 | 35,68 |
| B. Riojanas | 3,46 | 0,00 | 4,85 | Inm. del Sur | 10,30 | 1,98 | 15,08 | Tubacex | 4,18 | 0,84 | 28,42 |
| Borges | 3,44 | 0,58 | 17,81 | Inm. Reig Jofre | 2,65 | 1,15 | 6,43 | Tubos Reunidos | 0,68 | 5,92 | 45,92 |
| Cevasa | 7,15 | 5,15 | 0,70 | Libertas 7 | 1,74 | 1,16 | -4,92 | Urbas | 0,00 | 0,00 | -4,00 |
| Cie. Automotive | 22,2 | -0,22 | -12,60 | Línea Directa | 1,19 | 3,13 | 9,59 | Vidrala | 97,30 | 1,04 | 4,74 |
| Cl. Baviera | 35,50 | 1,14 | 13,78 | Lingotes | 6,20 | -1,59 | -1,59 | Viscofan | 61,60 | 0,65 | 0,98 |
| Coca Cola | 77,60 | 1,84 | 5,58 | Meliá | 6,77 | 2,50 | -0,03 | Vocento | 0,75 | 0,81 | 21,90 |
| CAF | 38,75 | 1,44 | 10,87 | Metrovacesa | 9,59 | 0,95 | 9,23 | | | | |
| C. Alba | 83,60 | 0,00 | 0,36 | Miquel y Costas | 13,05 | -0,38 | 1,95 | | | | |
| Cox | 9,04 | 0,44 | - | Montebalito | 1,40 | 0,00 | 6,06 | | | | |
| Deoleo | 0,19 | 0,00 | 1,33 | Naturhouse | 1,74 | -0,57 | 5,14 | | | | |
| Duro Felguera | 0,31 | -0,48 | 36,84 | Neinor | 13,90 | 1,91 | -9,08 | | | | |
| Ebro Foods | 16,32 | 0,62 | 2,77 | NH Hoteles | 6,28 | -0,16 | -0,32 | | | | |
| Ecoener | 4,64 | 1,31 | 3,11 | Nicol Correa | 9,50 | -0,84 | 23,38 | | | | |

| | | | |
|----------------------------|------------------------------|-------------------------|-------------------------|
| DIVISES (euros) | TRESOR | EURIBOR | ENERGIA (dòlars) |
| Dòlars USA 1,092 | Lletres a 3 mesos 2,379% | Ester 1 dia 2,417 | Petroli Brent 71,02 |
| Lliures 0,840 | Lletres a 6 mesos 2,275% | Euribor 1 setmana 2,424 | Gas Natural 4,07 |
| Francs Suïssos 0,961 | Lletres a 9 mesos 2,281% | Euribor 1 mes 2,379 | Cru 67,56 |
| Lens japonesos 162,498 | Lletres a 12 mesos 2,189% | Euribor 3 mesos 2,478 | METALLS (dòlars) |
| Luans xinesos 7,894 | Bons a 3 anys 2,493% | Euribor 6 mesos 2,415 | Or 2.998,25 |
| Forints hongaresos 398,210 | Bons a 5 anys 3,080% | Euribor 12 mesos 2,451 | Plata 33,795 |
| Dòlars canadencs 1,559 | Obligacions a 10 anys 3,522% | | |

Les exportacions de Lleida al gener, 217 milions, un 2,5% més que el 2024

ACN Lleida

Les exportacions de les comarques de Ponent i l'Alt Pirineu i Aran van assolir al gener els 216,8 milions d'euros, un 2,5% més que el mateix mes de l'any anterior. Segons les dades publicades pel Ministeri d'Economia, Comerç i Empresa, el sector de l'alimentació i les begudes va concentrar gairebé el 59% de la facturació de les empreses lleidatanes a l'exterior amb un volum de 128,8 milions d'euros, un 0,4% més que un any enrere. Per la seva banda,

el sector dels béns d'equip va sumar 26,9 milions d'euros, un 15,6% més, i va suposar el 12,4% de tota la facturació. Les comarques lleidatanes mantenen la tendència a l'alça en matèria d'exportacions després haver tancat el 2024 amb una xifra rècord de 3.201,57 milions. Les importacions de les empreses lleidatanes van sumar al gener 157,7 milions, un 9,4% més que el 2024.

■ L'alimentació i les begudes lideren les vendes a l'exterior

Rècord del cost laboral per treballador, de 3.483 euros

El cost laboral per treballador a Catalunya va registrar un rècord en un quart trimestre (amb dades des de 2008) amb 3.483,35 euros, un 2,6% més respecte al tancament del 2023, segons les dades publicades per l'Institut Nacional d'Estadística (INE). El cost laboral inclou els salaris,

les cotitzacions a la Seguretat Social, les indemnitzacions i les prestacions. En paral·lel, el cost salarial (que preveu les remuneracions en metàl·lic i en espècies) també va registrar un màxim històric entre octubre i desembre a Catalunya amb 2.622,10 euros, un 2,6% interanual superior.

Vida Social

Envia'ns la teva fotografia i la publicarem al diari!

Vols que la teva fotografia d'aniversari, matrimoni, naixement del seu fill o d'algun familiar o les teves vacances apareguin al diari?

Envia'ns la fotografia amb una descripció juntament amb les teves dades a:

vidasocial@lamanyana.cat

» Esports

BÀSQUET_LLIGA ENDESA

El Hiopos s'allunya més que mai del descens

La permanència podria quedar a tir amb 11 triomfs

D. B. Lleida

Una victòria que val per dos. Això és el que va assolir el Hiopos Lleida amb el seu triomf contra el Granada, el segon a fora de casa en tota la temporada, per 82-85 després d'una pròrroga.

La importància de la victòria la corroboren les sensacions i el llenguatge corporal dels jugadors en acabar l'encontre, amb mostres d'eufòria per part del conjunt lleidatà i evident decepció en el costat del Covirán, però també l'anàlisi dels números.

El Hiopos Lleida ha quedat en la millor situació d'ençà que va començar la

temporada i, tot i que hi ha feina encara per a fer, té en la seva mà la desitjada permanència en la lliga ACB. Les dues bales perdudes contra el Surne Bilbao Basket (91-75) i el Leyma Coruña (97-85) de les quals va parlar en el seu dia el president del club, Albert Aliaga, s'han recuperat de forma èpica contra el Casademont Zaragoza, per bé que a casa (97-91), i contra el Covirán Granada (82-85). L'últim, i fins al proppassat diumenge únic, triomf del Hiopos Lleida a fora de casa s'havia produït fa 140 dies. Va ser en el mes d'octubre, en el partit corresponent a la cinquena jornada, contra el Río Breogán per 77-81. Amb vuit triomfs al



FOTO_ F. R. (ACB) Bozic va signar 17 punts a Granada

sarró, el Hiopos Lleida, a més a més, s'ha allunyat a dues victòries del Granada, equip amb el qual té un balanç de 2-0 (li ha guanyat els dos encontres) i 'l'average' a favor. Aquest panorama implica que guanyant tres duels més, amb 11 triomfs, es podria segellar la permanència.

L'arribada de Batemon ha donat un impuls a l'equip, amb tres actuacions de més de 25 de valoració. El croat Luka Bozic se n'ha beneficiat i homes com Oriol Paulí i Rafa Villar són un puntal.

El Covirán es queixa dels arbitratges rebuts

El Covirán Granada va emetre ahir un comunicat per a mostrar "el seu malestar públicament" pels arbitratges d'aquesta temporada. "Fins al moment havíem estat prudents i, en privat, fèiem veure als diferents estaments de la lliga ACB la falta de respecte que rebíem", assenyala el club. "Som un club amb poca història, però això no pot donar peu a viure coses com les de diumenge. Volem respecte".

AIXÍ VA LA LLIGA

| RESULTATS | Jornada 23 | CLASSIFICACIÓ | J | G | P | PF | PC |
|------------------------------|------------|--------------------|------|--------|--------|----|----|
| UCAM Murcia - Bàsquet Girona | 64-76 | 1. Real Madrid | 2319 | 42000 | 1762 | | |
| Joventut - Valencia | 89-104 | 2. Tenerife | 2318 | 51996 | 1881 | | |
| Zaragoza - Unicaja | 84-69 | 3. Valencia | 2317 | 62233 | 1984 | | |
| Gran Canaria - BAXI Manresa | 94-89 | 4. Unicaja | 2317 | 62028 | 1905 | | |
| Granada - Hiopos Lleida | 82-85 | 5. Barcelona | 2313 | 102104 | 1990 | | |
| Leyma Coruña - Río Breogán | 98-106 | 6. BAXI Manresa | 2313 | 102026 | 1943 | | |
| MoraBanc Andorra - Barça | 91-113 | 7. Joventut | 2313 | 101954 | 1925 | | |
| Bilbao - Tenerife | 65-75 | 8. Gran Canaria | 2312 | 11898 | 1891 | | |
| R. Madrid - Baskonia | 83-78 | 9. Zaragoza | 2311 | 12206 | 2057 | | |
| PRÒXIMA JORNADA · 22-23/3/25 | | 10. Baskonia | 2311 | 12197 | 1997 | | |
| Girona - Gran Canaria | | 11. UCAM Murcia | 2310 | 13184 | 1883 | | |
| Valencia - Leyma Coruña | | 12. Río Breogán | 2310 | 13182 | 1976 | | |
| Baskonia - BAXI Manresa | | 13. Bilbao Basket | 23 | 81518 | 591907 | | |
| Breogán - UCAM Murcia | | 14. Hiopos Lleida | 23 | 81519 | 262019 | | |
| Hiopos Lleida - Joventut | | 15. Andorra | 23 | 81519 | 952108 | | |
| Tenerife - MoraBanc Andorra | | 16. Bàsquet Girona | 23 | 81518 | 422004 | | |
| Barça - Zaragoza | | 17. Covirán | 23 | 61718 | 421984 | | |
| Bilbao - Granada | | 18. Leyma Coruña | 23 | 51819 | 662162 | | |
| Unicaja - Real Madrid | | | | | | | |

TENIS TAULA

El CTT Mollerussa Arcusin guanya la Preferent

El CTT Mollerussa Arcusin ha guanyat la màxima categoria provincial després de la doble victòria aquest cap de setmana contra l'Impuls a casa (5

a 1) i contra el CTT Tremp a domicili (1 a 5). L'equip ha aconseguit 15 victòries en 16 partits, que sumen un total de 30 punts, sis més que els seus màxims

perseguidors, el CPU Vilanova i el Borges Carburants Mir, a falta de dues jornades per al final.

L'equip ha estat format per Ricard Gómez, Albert Solé, Eudald Garcia i Albert Llobera. El primer equip està en play-off a Primera Nacional.



FOTO_ CTT Mollerussa L'equip del Pla d'Urgell

MOTOCICLISME

Els Márquez sorprenden i volen jugar-se el Mundial de MotoGP en família

El següent Gran Premi serà a les Amèriques, al circuit d'Austin, un dels fetitxes de Marc Márquez

G.R.
Lleida

Estem davant la temporada més llarga de la història de la MotoGP, ni més ni menys que 22 carreres.

Encara que, de moment, tan sols s'han disputat 2 Grans Premis, tot fa pensar que aquest mundial tindrà campió lleidatà.

Encara més, sembla que tot quedarà en família. Una gran notícia per l'esport lleidatà, que veurà com lluiten pel campionat Àlex i Marc Márquez. La superioritat que tenen els dos germans en aquest inici no sembla tenir, almenys per ara, cap rival a l'altura dels de Cervera.

Al Gran Premi disputat a l'Argentina el passat diumenge, al germà gran, Marc, li va costar una mica més superar al petit, però va fer l'avançament quan quedaven només 5 voltes.



FOTO_EFE Els dos germans celebrant el podi de la carrera Sprint al PG d'Argentina

Aquesta victòria de Marc Márquez va tenir un rerefons especial, ja que va arribar a les 90 victòries

d'una llegenda com Àngel Nieto. "Perquè pogués igualar a Nieto, m'imaginava que hauria de fer-ho bo-

nic, i així va ser", va dir el petit dels Márquez. Marc ara posa l'espill a les 115 de Valentino Rossi.

MOTOCICLISME

Doble podi de Betriu a la primera cita del Nacional de Enduro GP

El lleidatà va aconseguir el segon lloc a E3 a les dues mànigues disputades a Pantón (Lugo) i va sumar dos podis Scratch.

El pilot de l'equip WP Eric Augé, que s'estrenava al manillar d'una GASGAS EC 500F, va mostrar un gran ni-

vell durant el cap de setmana, amb temps competitius i un ritme sòlid.

"Estic molt content amb aquest inici de temporada. Va ser un cap de setmana intens, amb diferències mínimes, i vaig gaudir molt pilotant", va dir Jaume Betriu.

El de Coll de Nargó va fer èmfasi en la gran feina de l'equip i en les bones sensacions que va transmetre la seva motocicleta.

Betriu es prepara ara pel Mundial de Enduro GP, que es disputarà a Portugal del 4 al 6 d'abril.



FOTO_Mediagè Betriu al podi del Nacional de Enduro GP

POLIESPORTIU



FOTO_cesegrià El podi de la 3a competició de gimnàstica artística

El pavelló d'INEFC acull la competició de gimnàstica

El Pavelló d'INEFC va acollir el passat dissabte la 3a competició de gimnàstica artística, amb la participació de gairebé 170 gimnastes, dividides entre diversos clubs i entitats.

Els competidors van oferir un gran espectacle amb totes les seves coreografies i exercicis en salt i barra. Va constar d'exhibicions fascinants, on els gimnastes van demostrar la seva destresa amb gràcia i precisió.

La següent trobada es dura a terme el pròxim dissabte 17 de maig. Es faran un total de 4 trobades per tal de participar a la final nacional que se celebrarà a Lleida un any més.

ESPORTS

FUTBOL_PRIMERA DIVISIÓ

Barça i Osasuna recorreran la data del seu partit ajornat

El jutge de Competició fixa el duel suspès per la mort de Miñarro el dia 27

AGÈNCIES
Barcelona

El Barça ja sap que posarà el calendari al dia més aviat del que pretenia. El jutge de Competició de la Real Federació Espanyola de Futbol (RFEF) va decretar ahir que el partit Barça-Osasuna, que es va suspendre el 8 de març per la mort del doctor Carles Miñarro, es jugarà el dijous 27 d'aquest mes. LaLiga fixarà l'hora d'inici del partit.

La data ja estava sobre la taula, segons va informar 'Esport3', però al Barça no el va satisfer inicialment perquè estava enganxada a les dates de competició de la FIFA reservades a les seleccions. De fet, aquesta data impedirà pràcticament que l'equip pugui comptar amb els seus internacionals sud-americans. En aquest cas, el brasiler Raphinha i l'uruguaià Ronald Araujo,



FOTO_ E. F. (EFE) Minut de silenci del Barça en record del doctor Carles Miñarro

que juguen amb les seves seleccions la matinal de dimarts a dimecres (Bolívia-Uruguai i Argentina-Brasil) i tenen un vol transatlàntic pel mig.

El Barça va anunciar que presentarà recurs per aquesta decisió. El club blaugrana havia proposat una data al mes de maig,

entre la penúltima i l'última jornada, una jornada que també li semblava bé a l'Osasuna, però LaLiga s'hi va oposar argumentant que això suposaria un avantatge competitiu per a l'equip blaugrana si hi havia el títol en joc. De fet, el conjunt de Pamplona també va anunciar que

recorrerà a la decisió. La decisió del jutge de competició fa que el partit, si finalment es juga el 27 de març, coincideixi amb el Barça-Wolfsburg, de tornada dels quarts de final de la Women's Champions League. Aquest duel, però, es disputarà a l'estadi Johan Cruyff.

FUTBOL

Iñigo Idiakez diu que "encara hi ha temps" per al Lleida CF

Queden 21 punts en joc i "encara hi ha temps" per a que el Lleida es classifiqui per al play-off d'ascens a la Primera Federació. Aquest és el missatge que va voler traslladar ahir l'entrenador del conjunt blau, Iñigo Idiakez, en una entrevista concedida a la televisió local.

El tècnic de l'equip lleidatà, que ha sumat un punt de sis amb un empat i una derrota en els dos partits

que porta a la banqueta en substitució del valencià Marc Garcia, va reflexionar també sobre els xiulets que es van sentir contra l'Europa. "Em quedo amb la part positiva que durant 95 minuts ens van animar", va comentar. "Els xiulets s'entenen, però m'agradaria que el Camp d'Esports fos un camp difícil per als rivals". El Lleida visitarà el Peña Deportiva el pròxim diumenge (12.00 hores).



FOTO_ N. G. L'entrenador del Lleida, Iñigo Idiakez

HOQUEI PATINS



FOTO_ N. G. L'argentí Darío Giménez, amb la bola contra el Calafell

El gol del llistat Darío Giménez es fa viral

La màgia de Darío Giménez en la falta directa que va tancar la victòria del Llista Blava contra el Parlem Calafell (5-2) va ser triat com el gol de la jornada de l'OK Lliga per la cadena 'Esport 3', però més enllà d'això, el video de la jugada, en la qual el jugador argentí fa una filigrana passant-se la bola per sota de les cames abans de marcar, s'ha fet viral a internet. El club llistat ven les entrades per a l'Europe Cup.

FUTBOL

Bryan Zaragoza abandona la concentració

Bryan Zaragoza s'ha convertit, per un problema muscular, en la tercera baixa dels jugadors convocats per Luis de la Fuente per a la disputa davant Països Baixos dels quarts de final de la Lliga de Nacions, després d'Iñigo Martínez i Marc Casadó, lesionats, els llocs dels quals van ser coberts per Dean Huijsen i Aleix García. Espanya juga el dijous a partir de les 20.45h.

POLIESPORTIU_INFRAESTRUCTURES

L'Ajuntament desitja arreglar enguany les goteres del Juanjo Garra

Clubs pateixen molèsties quan plou

D. B.
Lleida

Les pluges dels darrers dies a Lleida han reviscut el problema de les filtracions d'aigua i les goteres en els equipaments esportius de la ciutat. Diversos clubs han tingut problemes i fins i tot es va haver de suspendre algun partit de futbol sala en el pavelló Juanjo Garra aquest cap de setmana.

“És un problema recurrent”, van explicar ahir a aquest diari fonts d'algun dels clubs afectats. “Cada any passa el mateix”, lamentaven, en referència al fet que la situació, que en diferents circumstàncies es repeteix en altres pavellons, com el de Magraners o el de Pardinyes, dificulta el dia a dia de molts clubs, que han de suspendre entrenaments i partits.

D'altres entitats consultades reconeixen també el problema, que ve de lluny i fa anys que s'arrossega, però van manifestar que poden adaptar-se,



FOTO_ L. M. Cubells per a recollir aigua en el pavelló Juanjo Garra durant aquests dies.

assecant la pista i posant cubells per a recollir l'aigua. El Barris Nord ja es va arreglar per a l'ACB.

PLA EN MARXA

El regidor d'Esports de l'Ajuntament de Lleida, Jackson Quiñonez, va explicar ahir en aquest diari que l'equip de Govern municipal és conscient de la necessitat d'inversió que tenen les 40 instal·lacions esportives i les sis piscines municipals. “No mirem cap a una altra banda”, va assegurar.

L'Ajuntament ha elaborat una auditoria dels equipa-

ments i el regidor va recordar que hi ha prevista una inversió general de 2,5 milions d'euros, dels quals “el Juanjo Garra té una prioritat perquè s'ha d'arreglar el sostre de manera estructural i suposa una inversió d'uns 325.000 euros. Esperem que estigui arreglat aquest 2025”, va detallar el regidor, que va demanar “paciència” perquè aquesta mena d'inversions requereixen tràmits, projectes i licitacions, però bé que el pressupost ja és aprovat. El PP ha denunciat la situació (més informació en la pàgina 7).

ARTS MARCIALS



FOTO_ C. L. Els lluitadors i el seu entrenador

Brazilian Jiu-Jitsu Calasans Lleida arrasa en un torneig internacional a Bristol

Diumenge passat, l'acadèmia BJJ Calasans Lleida va brillar en un prestigiós torneig internacional celebrat en Bristol, Anglaterra, on els seus cinc lluitadors, liderats pel seu entrenador Piolho, van conquerir un total de deu medalles després de nombrosos combats en les seves respectives categories de pes i en l'exigent divisió absoluta.

La competició va reunir a alguns dels millors exponents del Brazilian Jiu-Jitsu europeu, i l'equip de Lleida va demostrar el seu alt nivell tècnic i estratègic en cada lluita. Tots els competidors de l'acadèmia van pujar al podi, confirmant el gran estat de forma de l'equip i la seva capacitat per a enfrontar-se a ri-

vals de talla internacional. “Ens preparam amb molta intensitat per a aquest torneig i els nois han demostrat que el treball dur dona resultats. Cada lluita va ser un desafiament, especialment en l'absoluta, però han sabut imposar el seu estil i representar a la nostra acadèmia amb orgull”, va comentar Piolho, entrenador de BJJ Calasans Lleida.

Els cinc representants van competir en les seves respectives categories de pes, on van aconseguir medalles després de combats de gran nivell. No obstant això, el repte no va acabar aquí, ja que tots van decidir inscriure's en la categoria absoluta, enfrontant-se a rivals sense límit de pes i demostrant la seva capacitat.

La Mañana

Regalem dos cistelles de productes

Aconseguix amb **La Mañana** i **Caprabo** una de les 2 cistelles mensuals de productes

Com aconseguir la cistella?

Per tal de tenir una de les dues cistelles és obligatori ser subscriptor del diari La Mañana i entrar al nostre web lamanyana.cat i omplir el formulari que trobaràs a la secció **SORTEJOS** indicant que és per la cistella.

*Només podran participar en aquest sorteig els majors de 18 anys i subscriptors del diari en paper o digital. El guanyador/a haurà de recollir la cistella a les instal·lacions del diari La Mañana, al carrer Príncep de Viana, 27-29 de Lleida.

Cistella de productes exclusius gentilesa de

» Crea



FOTO_ INTECH3D El grup que impulsa INTECH3D

El projecte INTECH3D, impulsat des de Lleida, un referent en impressió 3D

Ara fa 10 anys, un grup d'emprenedors va apostar per una tecnologia emergent que transformaria la manera de produir i innovar en la indústria: la impressió 3D.

Així va néixer INTECH3D, que des de llavors ha esdevingut un referent a Espanya en fabricació additiva.

Especialitzada en consultoria per a empreses de múltiples sectors, la seva missió és integrar la impressió 3D de manera eficient dins de les cadenes de valor, contribuint a millorar la competitivitat

empresarial.

Des de la seva fundació, INTECH3D ha ajudat centenars d'empreses a integrar la impressió 3D en la seva producció, tant en departaments de millora continua, producció desenvolupament de producte, processos i manteniment.

Aprofitant aquest desè aniversari, INTECH3D inicia una nova fase d'expansió i evolució amb l'objectiu de consolidar-se com la consultora tecnològica de referència en fabricació additiva a Espanya i sud d'Europa.



FOTO_ Salut Robot d'endoscòpia pulmonar

Catalunya estrena el primer robot endoscòpic pulmonar

L'Hospital Germans Trias i Pujol de Badalona ha estrenat el primer equip d'endoscòpia pulmonar (broncoscòpia) robòtica de l'estat espanyol i un dels pocs que hi ha a Europa.

El càncer i l'alzheimer, les malalties que més preocupen els espanyols

Un 78% d'enquestats associa l'alzheimer amb el principal problema de salut de la gent gran

EFE
Madrid

L'alzheimer és la segona malaltia que més preocupa els ciutadans, darrere del càncer i davant de l'ictus, i és percebuda com el principal problema de salut de la gent gran, però més de dos terços creuen que la sanitat pública no està preparada per atendre aquests pacients i els seus familiars. Així ho apunta l'informe "Estudi sobre la percepció social

La sanitat pública no està preparada per atendre'ls, asseguren

de l'Alzheimer a Espanya" de la Fundació Pasqual Maragall presentat ahir.

S'estima que més de 950.000 persones tenen una demència a Espanya, i l'alzheimer n'és la causa més comuna, ja que representa entre el 60 i el 70% dels casos. Però aquesta xifra, que es podria dupli-

car en les properes dècades per l'envelliment de la població, és errònia perquè es limita a les persones diagnosticades sense incloure els seus familiars.

L'alzheimer és la segona malaltia que més preocupa: un 68% la cita (el 2023 era el 63%), gairebé com el càncer (72%, que també puja des del 68% de fa dos anys), i molt més que l'ictus (48%). També és percebuda com el principal problema de salut de la gent gran (78%).



FOTO_ EFE Els representants dels restaurants amb tres sols de la Guia Repsol

Els restaurants Lo Paller del Coc de Rialp i Er Occitan de Bossòst reben un Sol de Repsol

Santa Cruz de Tenerife va ser ahir epicentre de la gastronomia espanyola amb la gala dels Sols Guia Repsol que va aplegar més de 200 cuiners i cuineres

de tot Espanya en una trobada en què es va premiar els millors restaurants nacionals. Els restaurants Lo Paller del Coc (Rialp) i Er Occitan (Bossòst) es van

incorporar a la Guia Repsol en entrar a la llista d'un Sol. La Finca de Susi Díaz, a Elx, i Bagá de Pedro Sánchez, a Jaén, van ser reconeguts amb tres sols.

» Cultura

Una setmana d'activitats per celebrar el Dia de la Poesia

El Poesia Lleida 2025 ofereix fins aquest diumenge una vintena d'actes entre ells una ruta literària dedicada a Rosa Fabregat

REDACCIÓ
Lleida

Lleida celebra des d'avui el Dia Mundial de la Poesia, que tindrà com a epicentre el divendres 21, però que acollirà activitats durant tota la setmana. La principal cita és el Festival Poesia Lleida 2025, que ha programat una vintena d'actes entre recitals, concerts poètics, presentacions de llibres, tallers, accions educatives i una ruta literària dedicada a Rosa Fabregat. A més, durant el festival, es podran llegir en cinc tanques de grans dimensions versos de poetes reconeguts lleidatans com Rosa Fabregat, Joan Margarit, Maria Mercè Marçal, Josep Vallverdú, Manuel de Pedrolo i Guillem Viladot, a més d'un haikú de Ricard Viñes, que acompanyaran la imatge del festival i també es reproduiran en els aparadors dels comerços.



FOTO_ Tony Alcántara Una de les tanques publicitàries amb un vers de Josep Vallverdú

L'activitat començarà aquesta tarda a les Restes del Domus de l'Auditori Enric Granados (18.00) amb un recital amb el concepte de "la casa" com a inspiració poètica. Després (20.00), el Cafè del Teatre acollirà la presentació de l'editorial lleidatana

La Biennal, especialitzada en la "narrativa de les arts" en català, i impulsada per Natàlia Virgili, gestora cultural i musicoterapeuta, neta de Lluís Virgili i Farrà. El projecte s'estrena amb el llibre 'La memòria del cos, de Patricia Almarcegui'. Ambdues estaran

acompanyades per M. Teresa Fontanet.

Enguany el cartell i la programació giren entorn el concepte dels estrats, fent referència a "diferents nivells de significats que col·laboren per enriquir-se" i que es pot veure "en la poesia, la natura i la

Espectacle avui a l'IEI amb Xarim Aresté i Gemma Ventura

cultura en general", deia el comissari Anton Not.

L'Institut d'Estudis Ilerdencs també se suma a la commemoració amb el cicle 'Poesia a l'IEI'. Aquesta tarda (18.00) acollirà l'espectacle 'Boscúria', en què l'escriptora Gemma Ventura llegeix poemes de Wislawa Szymborska, Mary Oliver, Enric Casasses, Antònia Vicens o Josep Carner, mentre Xarim Aresté interpreta cançons seves que parlen de la saviesa dels rius, les muntanyes i les arrels.

A més, altres equipaments lleidatans, com la Biblioteca Pública, i d'arreu del territori celebraran l'efemèride amb diversos actes durant aquests dies.

Teatre infantil per prevenir incendis a casa

El Teatre de l'Escorxador acull aquesta tarda (18.00 hores) la representació de l'obra 'Avança't al foc', de l'Aula de Teatre de Lleida. És una proposta dirigida a infants d'entre 6 i 8 anys que aborda la prevenció dels incendis a la llar. L'entrada és gratuïta però s'ha de fer reserva prèvia.

'Una festa al terrat', amb la Mostra de Dansa de Balaguer

El Teatre Municipal de Balaguer acollirà el proper diumenge dia 29 (19.30 hores) l'onzena edició de la Mostra de Dansa de La Xemenia-Espai de Dansa i Moviment. Enguany es presentarà l'espectacle 'Una Festa al terrat', dirigit per Albert Bonet, amb coreografies ideades amb Alba Quirós. Participaran

un centenar de ballarines i ballarins de l'escola de dansa, que interpretaran les diferents posades en escena, a través de la dansa clàssica, contemporània, jazz, hip-hop i lindy hop. L'espectacle també comptarà amb la col·laboració de Lluï López, que estrenarà la cançó 'La nena dels ulls grisos'.

Portes obertes a l'Aula per a conèixer el cicle d'Actuació

L'Aula Municipal de Teatre de Lleida va començar ahir les jornades de portes obertes sota demanda per donar a conèixer el Cicle Formatiu de Grau Superior en Tècniques d'Actuació Teatral i mostrar les instal·lacions del centre. Els estudis suposen 2.000 hores de formació realitzades en 2

anys acadèmics i donen el Títol de Tècnic o Tècnica superior en tècniques d'actuació teatral de la Generalitat.

El termini d'inscripció és del 22 d'abril al 4 de juny a través del web <https://aulateatre.com/es/>, mentre que les proves específiques d'accés seran el 25 i 26 de juny.

CULTURA

L'itinerari fa una crida als artistes dels micropobles

El Festival Itinera i la Fundació "la Caixa" impulsen per segon any consecutiu la convocatòria per a la selecció a Lleida de propostes musicals establertes a micropobles catalans.

Il·lustracions del Segrià, al Museu de l'Evolució

El Museu de l'Evolució de Torres de Segre acollirà fins al 30 de març l'exposició itinerant del 5è Premi d'Il·lustració del Segrià, amb les 17 obres guanyadores i finalistes.



FOTO_ Aj. Tàrraga L'obra es va estrenar l'any 1853

L'òpera de Giuseppe Verdi 'La Traviata', al Tàrraga Sona amb les veus de Camerata Lírica

El Teatre Ateneu de Tàrraga serà l'escenari aquest diumenge (18.00 hores) d'una de les cites més esperades del Tàrraga Sona 2025 la representació de l'òpera 'La Traviata' de Giuseppe Verdi, amb les veus de Camerata Lírica. L'òpera va ser estrenada al teatre La Fenice de Venècia el 6 de març de 1853, amb llibret de

El músic Pau Carbonell 'rescata' l'obra de Francesc Comorera

Antic rector de Cervera durant l'època de la Mancomunitat, va ser un prolífic compositor que va escriure per l'Orfeó Cerverí

REDACCIÓ Cervera

El músic i investigador Pau Carbonell ha presentat un treball d'investigació musical que ha suposat una significativa recuperació del patrimoni cultural de Cervera. L'estudi es va realitzar a l'Arxiu Comarcal de la Segarra i a l'Arxiu Municipal del Conservatori de Cervera i el resultat d'aquesta investigació ha estat la descoberta d'obres inèdites de Francesc Comorera, un antic rector de Cervera durant



FOTO_ S.R. El músic i investigador Pau Carbonell

l'època de la Mancomunitat, fa més de 100 anys. Comorera va ser un prolífic compositor que va escriure per a l'Orfeó Cerverí,

una entitat local que, malgrat la seva curta durada, va tenir una trajectòria molt intensa i va contribuir significativament a posar els

fonaments de la tradició coral de la ciutat. Entre les obres recuperades, destaquen el 'Cant de la Senyera', dedicat a la Segarra i a la llengua catalana, 'El Plor de la Tòrtora', una intensa peça vocal, i una obra inèdita fins ara, un himne a la glòria de Cervera.

D'altra banda, l'Auditori Municipal de Cervera acull diumenge (19.00 hores) el concert de l'Ària Brass Ensemble, que serà el tret de sortida del XLVI Cicle de Concerts de Primavera, que oferirà set actuacions fins al mes de juny.



FOTO_ Tony Alcántara Els universitaris van fer una visita guiada i van rebre formació

Primera visita d'alumnes al Museu Morera per dissenyar jocs d'escapada

El Museu Morera va rebre ahir els primers alumnes del grau en Turisme i el doble grau en Administració i Empreses i Turisme que dissenyarà jocs d'escapada sobre el Museu Morera. Després de la visita guiada, personal de Ludi Artis els va

fer una formació sobre com es dissenyen aquests jocs col·laboratius, en format digital, físic o híbrid. També es va fer una competició per resoldre l'enigma d'una escape room, per descobrir quin tipus de pistes i de dinàmiques s'han de tenir

en compte en el disseny d'un joc d'aquest tipus.

Els millors jocs d'escapada s'oferiran als gestors i tècnics del Museu per si els volen posar en marxa, deia la professora de la UdL Eva Martín, que imparteix l'activitat amb Chiara di Nolfo.

Guissona i l'Orfeó posen música a Jaume Ferran i a Guinovart

'L'espill encantat' es basa en un llibre del poeta ceriverí, i 'Noa i les quatre estacions' s'inspira en l'art del creador d'Agramunt



FOTO_ Anna Berga (ACN) Un dels assajos de 'L'espill encantat' al Teatre Ateneu de Guissona

REDACCIÓ / ACN
Lleida / Guissona

Més de 400 alumnes de cinc escoles i tres instituts de la Segarra participen en la producció 'L'espill encantat', un espectacle multidisciplinari creat a la comarca que enguany celebra cinc anys. Es tracta d'una obra encarregada al compositor Jordi Castellà i amb text original de Montse Pont, ambdós ceriverins, que es basa en el poemari 'Quadern de música' de l'escriptor de Cervera Jaume Ferran. La cantata es representarà el 19 i 20 de març al teatre Ateneu de Guissona davant de més de 1.500 espectadors. Cada funció

de les cinc que hi ha programades aplega dalt de l'escenari més d'un centenar de persones, entre alumnes que formen el cor, solistes, actors, músics, ballarines i figurants.

L'obra gira al voltant del poder de la música per salvar i tornar l'alegria a un poble gris que viu absorbit en les pantalles. La història es desenvolupa a través dels personatges principals de l'Anna, que interpreta l'actriu Ainet Jounou, i el Mag Lletraferit, interpretat per Josep Ferrer. S'uneixen a aquests protagonistes Ruth Rius, Laura Cots i Elena Ribera, juntament amb l'orquestra de professors del Conservatori de Cervera i les ba-

llarines de la Companyia de Dansa Montse Esteve de Guissona, a més de la participació de la Colla Castellera Margeners i dels Geganters de Guissona. La venda d'entrades està disponible a través de la pàgina web del teatre Ateneu.

D'altra banda, el Cor Jove de l'Orfeó Lleidatà, format per cantaires d'entre 12 i 18 anys, estrenarà el diumenge dia 29 (18.30 hores) a l'Auditori Enric Granados, un espectacle multidisciplinari familiar

■
'Noa i les quatre estacions' s'estrena el dia 29 a l'Auditori

de nova creació, 'Noa i les quatre estacions' inspirat en l'art de Josep Guinovart i en col·laboració amb la

■
El Teatre Ateneu acull cinc funcions i espera 1.500 espectadors

Coral Shalom, l'Aula Municipal de Teatre i l'Espai Guinovart.

L'espectacle és un viatge apassionant per les quatre estacions a través de les veus del Cor Jove de l'Orfeó Lleidatà, l'art de Josep Guinovart i la Noa, la protagonista, "amb qui compartirem una aventura plena de cançons i sorpreses per recuperar els colors de la natura, durant la qual trobarà diferents i divertits personatges".

Sobre un guió original de Guillem Mas, amb direcció escènica d'Ares Piqué, coreografies d'Anna Llombart, direcció musical de Bernat Giribet i amb el pianista Pol Pastor, té un marcat caràcter innovador pel que fa al cant coral i la seva posada en escena.



FOTO_ Orfeó Lleidatà L'Orfeó Lleidatà col·labora amb l'Aula de Teatre, l'Espai Guinovart i la Coral Shalom

AGENDA

■ **Activitats**

'Avança't al foc'

Obra de teatre per a infants sobre la prevenció dels incendis a la llar.

Lloc: Teatre Escorxador.
Lleida. 18.00 hores.

'Petjades de contes a la Lluna'

Sessió de contacontes a càrrec d'alumnes del CFGS d'Educació infantil de l'INS Ronda.

Lloc: Biblioteca Pública.
Lleida. 18.00 hores.

■ **Exposicions**

'Extractivismes'

Mostra col·lectiva de la 13a Biennal d'Art Leandre Cristòfol amb projectes sobre els processos d'extracció de recursos

Lloc: La Panera. Lleida.
Fins al 25 de maig.

'Humans build the biggest nests'

Flipbook ecològic amb animació i narració de contes d'Isaac King.

Lloc: La Panera. Lleida.
Fins al 25 de maig.

'Juxtaposicions'

Edició múltiple limitada d'un llibre d'artista de Carlos Bunga diferent en cada un dels seus exemplars

Lloc: La Panera. Lleida.
Fins al 25 de maig.

'Josep Benet'

Exposició dedicada a la figura de l'historiador, activista, advocat i polític.

Lloc: IEI. Fins al 27 d'abril.

Cristina Baciú

Mostra pictòrica de l'artista romanesa resident a Tàrraga.

Lloc: Sala Marsà. Tàrraga.
Fins al 23 de març.

'Color local'

Exposició amb obres de l'artista Josep M. Maya.

Lloc: Cercle Belles Arts.
Fins al 28 de març.

'La inefable Vall



Cinefòrum amb la pel·lícula 'Morlaix' a l'Screenbox

Projecció de la pel·lícula, que narra un primer amor adolescent entre dos joves d'un petit poble de la Bretanya francesa i col·loqui amb el seu director, Jaime Rosales.

Lloc: Screenbox Lleida. 18.00 i 19.30 hores. Foto: Quim Vives.

del Corb'

Exposició de pintures de Domènec Corbella inspirades en la Vall del Corb.

Lloc: Museu Tàrraga Urgell. Fins al 20 d'abril.

'Tocats'

Exposició de videoart amb IA de l'artista i docent Eva Salas, que reflexiona sobre la inacció social.

Lloc: IEI. Lleida. Fins a l'11 de maig.

'Palmira Jaquetti'

Exposició que destaca la seva aportació en àmbits com la poesia, la música, la traducció i la pedagogia.

Lloc: Sala Exp. Aj. Lleida.
Fins al 30 de març.

'Mirar endins'

Exposició col·lectiva de dones artistes que reflexiona sobre la introspecció.

Lloc: Espai Cavallers.
Lleida. Fins al 22 de març.

'Veus silenciades'

Exposició d'homenatge als 170 periodistes assassinats a la guerra de Gaza.

Lloc: Rectorat UdL. Fins al

31 de març.

'Catalèptic'

Fotografies de l'artista Núria Roselló lligades a la idea de conflicte entre rebuig i absència.

Lloc: Espai Guinovart. Fins

al 13 de juliol.

Bep Pubill

L'aquarel·lista lleidatà presenta 18 obres caracteritzades per la intensitat i varietat de color.

Lloc: Bar Centro. Maldà.
Fins al 4 de maig.

'Soy yo, somos nosotras'

Mostra del doble estigma de les dones amb problemes de salut mental.

Lloc: Espai Ermengol. La Seu. Fins al 17 de març.

William

Kentrledge

Recorregut per les obres de l'artista sud-africà a través del seu procés creatiu.

Lloc: Fundació Sorigué.
Lleida. Fins al 27 de juliol.

'Arrels i

horitzons'

Exposició amb gairebé mig miler d'obres de les col·leccions del Museu.

Lloc: Museu Morera.
Lleida. Fins al 1 de juny.

Art i literatura

contra la censura

Selecció d'obres del fons d'art del PEN Català d'artistes plàstics i visuals.

Lloc: Biblioteca Pública.
Lleida. Fins al 31 de març.

'Una memòria en resistència'

Exploració visual de Neus Solà i Marta G. Cardellach sobre les trementinaires.

Lloc: Centre Arts Memòria.
Juneda. Fins al 13 d'abril.

'Entre la tradició i l'avantguarda'

Mostra d'obres de Josep Guinovart i Antoni Clavé.

Lloc: Espai Guinovart.
Agramunt. Fins al 25 de maig.

'On són?'

Mostra de les exhumacions de fosses comunes de la Guerra Civil.

Lloc: Espai Ermengol. La Seu d'Urgell. Fins al 22 de març.

'Bruixes de dol'

Exposició de les violències contra les dones des de la cacera de bruixes fins ara.

Lloc: IEI. Fins al 30 de març.

'De la matèria a l'emoció'

Exposició amb obres del pintor i escultor Rafa Borlànsa.

Lloc: MAU Almacelles.

'Bunkertype'

L'artista Jesús Morentín explora l'art contemporani i les tècniques tradicionals d'impressió tipogràfica.

Lloc: Espai Macià. Les Borges Blanques. Fins al 23 de març.

'A l'ombra dels lledoners'

Exposició de l'artista Jaume Amigó, amb obres sobre tela i paper.

Lloc: Castell de Concabella.
Fins al 30 de març.

TURÓ DE LA SEU VELLA
www.turoseuvella.cat

Horari d'hivern
01/10 - 30/04

Seu Vella
De dimarts a divendres
10.00 - 13.30 / 15.00 - 17.30
Dissabtes: 10.00 - 17.30
Diumenges i festius
10.00 - 15.00

Castell del Rei/La Suda
De dimarts a dissabte
10.00 - 13.30 / 15.00 - 17.30
Diumenges i festius
10.00 - 15.00

973 230 653

turoseuvella

@turoseuvella



turoseuvella
CONJUNT DEL TURÓ DE LA SEU VELLA DE LLEIDA

VIDA SOCIAL

· vidasocial@lamanyana.cat ·

Multitudinària calçotada del Centro Galego de Lleida

El local social del Centro Galego de Lleida, al barri de Pardinyes, va acollir una calçotada que va aplegar un bon nombre de socis i amics.



Els Amics de la Foto de Lleida, amb la desfilada solidària

L'entitat va col·laborar en la desfilada solidària 'Walking Together', que recapta fons per transportar pròtesis reconduïdes del nostre país fins a Gàmbia, celebrada al Centre Cívic de Balàfia.

Caliuada del mes de març amb Ricardo Atienza Averós

Ricardo Atienza Averós va ser el convidat de la Caliuada del mes de març, on va parlar de l'esquí a l'Aran abans de la inauguració de Baqueira i dels 60 anys del Club de Esquí del Valle de Aran (CEVA).



Cassoles de tros amb Carme Rusalleda

La reconeguda cuinera Carme Rusalleda va presidir el quart Concurs de Cassoles de Tros del Palau d'Anglesola, que va aplegar més de 400 persones i que va guanyar la colla palauglesolina Xup-Xup.

PASSATEMPS

▼ AUTODEFINIT

| | | | | | | | | | | | | | |
|--|-----------|----------------|-----------------------------------|-------------------------|---|--|---|-----------------------|-----------------------------|---|---|--|---------|
| | CAFETERIA | ACCIÓ D'ABUSAR | MOVIMENT NATURAL DE MASSES D'AIRE | ...MORO, POLITIC ITALIA | LLOC D'UNA CASA AMB PAVIMENT DE PEDRA ON HOM FA FOC | LLOC DE LA CASA ROMANA DESTINAT AL CULTE DELS LARS | | TEMPS SUAU I TRANQUIL | SENTIR RECANÇA PER UNA COSA | ANTIC TÍTOL DEL CAP DE L'ESGLÉSIA D'ETIÒPIA | BARALLA QUE ES FA SERVIR EN CARTOMANÇIA | FORAT QUE EN EL FORN DE VIDRE HI HA A L'EXTREM DE LA NAU DE BAIX | EXISTIR |
| HEROÏNA | → | → | → | → | → | → | → | → | → | → | → | → | → |
| PETIT INSECTE QUE VIU EN EXIAMS I PRODUÏX MEL I CERA | → | | | | | | | → | | | | | |
| ESTABLIR O CREAR | → | | | | | | | → | | | | | |
| PEÇA DE TEIXIT GRUÏUT | → | | | | | | | → | | | | | |
| | → | | | | | | | | | | | | |
| PARAULA FORMADA MITJANÇANT LA UNIO D'INICIALS | → | → | → | → | → | → | | → | | | | | → |
| CARTA DE JUGAR | → | | | | | | | → | | | | | → |
| QUE ÉS SITUAT EN ELS TROPICS (F) | → | | | | | | | → | | | | | → |
| QUE HA PERDUT UN DELS DOS ULLS | → | | | | | | | → | | | | | → |
| UNIR PER UN TRACTAT | → | | | | | | | → | | | | | → |
| QUE ESTÀ CONSGRAT | → | | | | | | | → | | | | | → |

▼ HORÒSCOP

Àries



20 de març - 19 d'abril
No deixis que la sensació d'angoixa t'espatlli el dia, hi ha moltes coses que pots fer per a sortir de la monotonia i treure-li partit a la jornada.

Taure



20 d'abril - 20 de maig
Has d'iniciar com més aviat millor una dieta sana, si continues castigant el teu estómac la teva salut pot ressentir-se molt en general. Modera els vicis més nocius.

Bessons



21 de maig - 20 de juny
No sempre pots tenir la solució per als problemes que t'envolten, a vegades ni tan sols són assumpte teu. Procura oblidar-te i concentrar-te en la teva pròpia diversió.

Cranc



21 de juny - 22 de juliol
Una persona que no et fa molta gràcia s'acostarà a tu per a obtenir una informació referent a una tercera persona, potser un amic comú. No caiguis en el parany.

Lleó



23 de juliol - 22 d'agost
Aprofita el temps lliure per a pensar una mica en el futur, et fa falta reflexionar sobre els passos que has de donar en els pròxims dies. Et jugues molt.

Verge



23 d'agost - 22 de setembre
Confia en el que sents i no tinguis por de dir-li-ho a qui ha de saber-ho. Et sorprendrà favorablement el curs que prendran els esdeveniments.

Balança



23 de setembre - 22 d'octubre
Es presentaran dificultats en el terreny econòmic, si més no te l'esperis hauràs de fer front a una important despesa que et deixarà molt afectat.

Escorpió



23 d'octubre - 21 de novembre
Tens molt a prop una de les metes que has estat perseguint en els últims temps, però hauràs de fer un esforç final per a sobrepassar-la.

Sagitari



22 de novembre - 21 de desembre
Si no tens clares les coses, no dubtis a demanar consell a una persona que controla l'àmbit dels teus dubtes. T'obrirà els ulls a nous i interessants àmbits.

Capricorn



22 de desembre - 19 de gener
Has d'aprendre a escoltar la teva parella amb més atenció, la força del costum pot provocar que no li prestis totes les cures que es mereix.

Aquari



20 de gener - 17 de febrer
Apunta sense desviar-te gens cap a on es dirigeixen els teus somnis, estàs en un bon moment per a aconseguir aconseguir metes que abans semblaven impossibles.

Peixos



18 de febrer - 19 de març
Tens tot al teu favor, no l'espantis per desídia. Si dediques temps i esforç aconseguiràs que els teus projectes es converteixin en diners molt aviat.

▼ SUMAND

| | | | |
|----|----|----|----|
| | | 6 | 15 |
| | | | 12 |
| | 8 | | 18 |
| 14 | 21 | 10 | + |

Col·loca tots els números de l'1 al 9 perquè es compleixin les sumes

▼ 7 DIFERÈNCIES

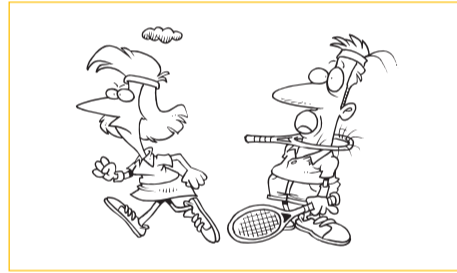
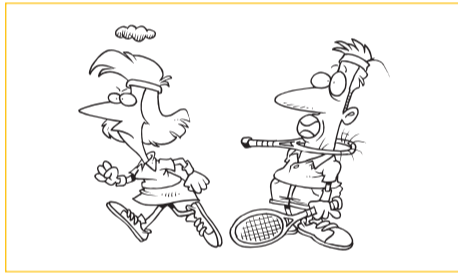

▼ SUDOKU

| | | | | | | | | |
|---|---|---|---|---|---|---|--|---|
| | | | | | | 3 | | 7 |
| | 1 | 3 | 4 | 9 | | | | 6 |
| 7 | | | 3 | 6 | | | | 9 |
| 2 | | 8 | | | 5 | | | |
| | | | | 4 | 1 | | | |
| | 4 | | | 2 | | 5 | | |
| | 8 | 4 | 5 | | | 7 | | |
| 3 | | 6 | 9 | | | | | |
| | | | | | | | | 3 |

Difficil

▼ SOPA DE LLETRES

Abast • Buscaire • Coble • Còccix • Ennobrir • Escàner • Ostrogot

S M L U P F O U U P M Ñ
C P N E N N O B L I R H
I S V A M O E E M E J F
U J I L P F A L D A U V
L T P Ñ A E D B J U T V
P O M P O C B O A O O G
D G L U U T O C B S H A
E O D S N V E U J C T I
D R S I A E S R Ñ J D H
V T S C O C C I X O M F
T S V S A C A V F F E I
V O C I E Ñ N J J J E M
G L R O F P E T U E M P
A E Ñ U M E R O D J F O

▼ MOTS ENCREUATS

| | | | | | | | | | | | |
|---|---|---|---|---|---|---|---|---|---|----|----|
| | 1 | 2 | 3 | 4 | 5 | 6 | 7 | 8 | 9 | 10 | 11 |
| 1 | | | | | | | ■ | | | | |
| 2 | | | | | | ■ | | | | | |
| 3 | | | | | | ■ | | | | | |
| 4 | ■ | ■ | ■ | | | | | ■ | | | |
| 5 | | | | | ■ | | ■ | | | | |
| 6 | | | | ■ | | | | | ■ | ■ | ■ |
| 7 | | | | | | ■ | | | | | |
| 8 | | | | | | ■ | | | | | |
| 9 | | | | | | | | | ■ | | |

HORIZONTALS: 1. Grup de persones que defensen les mateixes idees polítiques. | Espiroquetosi produïda per Treponema pertenue. • 2. "El diable quan dorm encara té un ull ...". | Òrgan que origina una tija, una branca o una flor. • 3. Suport d'un ast. | Cap i boia que indiquen on està fondejada l'àncora. • 4. Escotadura. | Afirmitat, manifestar. • 5. Botó de pressió. | "Any tort, ... i mort". • 6. Alguna cosa. | Apogeu. • 7. En mig de. | Individu d'un poble turcman. • 8. Que té atrició. | Fosc, tirant a negre. • 9. Menjada de raïms. | Animal invertebrat de cos cilíndric.

VERTICALS: 1. Gènere de plantes de la família de les gramínies. | Fer, produir. • 2. Prefix que significa 'allunyament'. | Que no va de pressa (f). • 3. Bossa de malla que hom es posa al cap per retenir els cabells. | Artefacte, utensili. • 4. Acció de trescar. | Vers. • 5. Metall de transició. | Conjunt dels pobles negrits que habiten les Filipines. • 6. Actual, últim. • 7. Estat de la Unió Índia. | Preservatiu, profilàctic. • 8. Prefix indicador d'intensitat. | Dret que té algú d'oposar-se a l'adopció d'una resolució. • 9. Base que és capaç d'abstreure dos protons de l'aigua. | Criatura malèvola de la mitologia nòrdica. • 10. Relatiu o pertanyent a l'amni. | Soroll característic del gat. • 11. Conquilla de cargol marí que servia de corn. | Cridòria.

▼ SOLUCIONS

Nº 3623

▼ AUTODEFINIT

| | | | | | | | | | | | | |
|---|---|---|---|---|---|---|---|---|---|---|---|---|
| C | A | V | A | L | L | O | R | A | T | G | E | |
| A | B | E | L | L | A | R | E | B | A | L | S | |
| F | U | N | D | A | R | A | C | U | R | A | T | |
| E | I | S | T | O | R | A | A | N | O | I | A | |
| A | C | R | O | N | I | M | R | E | T | R | A | T |
| N | A | I | P | A | P | E | R | E | R | E | R | |
| A | S | C | I | A | A | G | E | R | O | L | A | |
| B | O | R | N | I | C | A | L | A | D | I | S | |
| A | L | I | A | R | A | P | A | D | A | N | A | |
| S | I | A | C | R | E | R | E | G | A | L | A | R |

▼ SUDOKU

| | | | | | | | | |
|---|---|---|---|---|---|---|---|---|
| 4 | 6 | 9 | 1 | 5 | 2 | 3 | 8 | 7 |
| 8 | 1 | 3 | 4 | 9 | 7 | 2 | 6 | 5 |
| 7 | 5 | 2 | 3 | 6 | 8 | 4 | 1 | 9 |
| 2 | 9 | 8 | 7 | 3 | 5 | 6 | 4 | 1 |
| 5 | 3 | 7 | 6 | 4 | 1 | 8 | 9 | 2 |
| 6 | 4 | 1 | 8 | 2 | 9 | 5 | 7 | 3 |
| 9 | 8 | 4 | 5 | 1 | 3 | 7 | 2 | 6 |
| 3 | 2 | 6 | 9 | 7 | 4 | 1 | 5 | 8 |
| 1 | 7 | 5 | 2 | 8 | 6 | 9 | 3 | 4 |

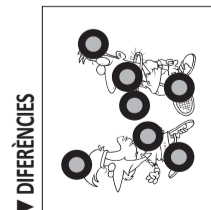

▼ SUMAND

| | | | |
|----|----|----|----|
| 5 | 4 | 6 | 15 |
| 2 | 9 | 1 | 12 |
| 7 | 8 | 3 | 18 |
| 14 | 21 | 10 | + |

▼ SOPA

| | | | | | | | | | | | |
|---|---|---|---|---|---|---|---|---|---|---|---|
| S | M | L | U | P | F | O | U | U | P | M | Ñ |
| C | P | N | E | N | N | O | B | L | I | R | H |
| I | S | V | A | M | O | E | E | M | E | J | F |
| U | J | I | L | P | F | A | L | D | A | U | V |
| L | T | P | Ñ | A | E | D | B | J | U | T | V |
| P | O | M | P | O | C | B | O | A | O | O | G |
| D | G | L | U | U | T | O | C | B | S | H | A |
| E | O | D | S | N | V | E | U | J | C | T | I |
| D | R | S | I | A | E | S | R | Ñ | J | D | H |
| V | T | S | C | O | C | C | I | X | O | M | F |
| T | S | V | S | A | C | A | V | F | F | E | I |
| V | O | C | I | E | Ñ | N | J | J | J | E | M |
| G | L | R | O | F | P | E | T | U | E | M | P |
| A | E | Ñ | U | M | E | R | O | D | J | F | O |

▼ MOTS ENCREUATS
HORIZONTALS: 1. PARTIT, PLAN, 2. OBERT, GEMMA, 3. ASTER, ORINC, 4. SINA, DIR, 5. CLEC, VACA, 6. RÉS, 7. ENTRE, OTOMA, 8. ATRIT, MOREU, 9. RAIMADA, CUC, VERTICALS: 1. POA, CREAR, 2. ABS, LENTA, 3. RET, ESTRÍ, 4. TRESQ, RIM, 5. TRI, AETA, 6. NOU, 7. GOA, GOMA, 8. PER, VETO, 9. IMIDA, ORC, 10. ANNIC, MEU, 11. NACRA, AUC.

| | | | | | |
|---------------------------------|-------------------------------|------------------------------|---------------------------|-------------------------------|----------------------------|
| SORTIDA ☀️ ↑ 07.05 | POSTA ☀️ ↓ 19.06 | MINVANT 🌙 22/03 | NOVA ● 29/03 | CREIXENT 🌙 05/04 | PLENA ☉ 13/04 |
|---------------------------------|-------------------------------|------------------------------|---------------------------|-------------------------------|----------------------------|

EL TEMPS

Dia inestable amb possibilitat de precipitacions

Dia inestable, amb probabilitat de precipitacions a tot el territori, sent de neu a 1300-1500 metres. Afectarien principalment durant la tarda, sent dèbils en principi. Les temperatures mínimes pujaran lleugerament, però s'esperen glaçades a localitats del Pirineu, amb valors de -2 °C a Vielha o 0 °C a La Seu d'Urgell. Les màximes sense grans canvis, assolint els 12-14 °C a la major part de les localitats. Bufarà vent de l'est i sud-est, amb alguna ratxa moderada.

AVANÇ DEMÀ

Jornada amb el cel ennuvolat i possibilitat de precipitacions, que seran més probables al matí, remetent al final del dia. Les temperatures en ascens notable. Fins a 18 °C a la capital. No s'esperen glaçades. Vent de l'est amb ratxes moderades.

AL MATÍ

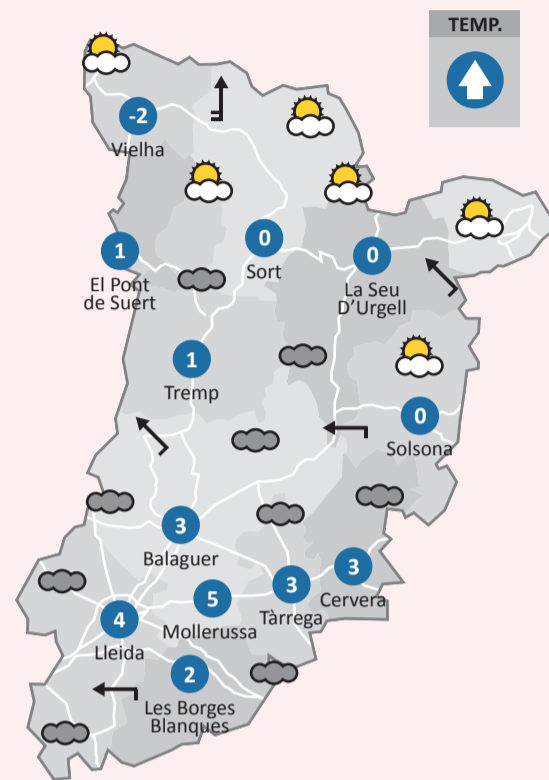

A LA TARDA

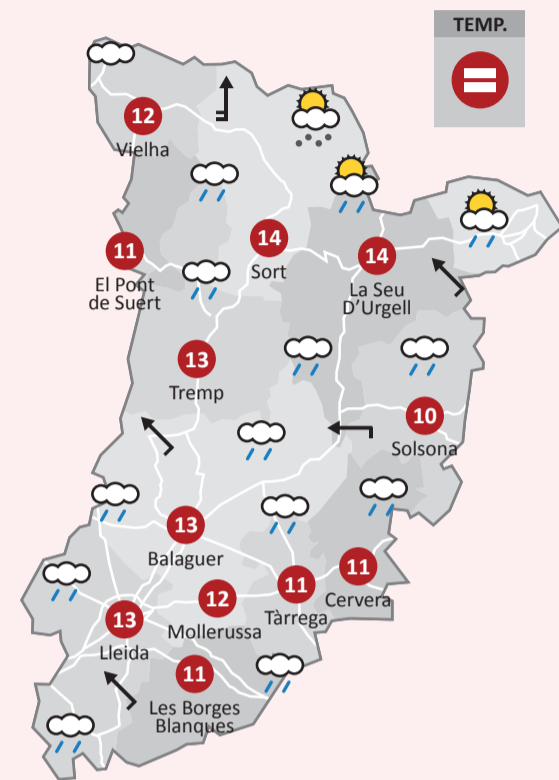

| | | | | | | | | | | | | | | | | | | | | | |
|--------|-------------|----------------|----------|-----------|----------|-------------------|-------------|--------------|----------|------------|---------|--------|------------|----------|-------------------|-----------------|-----------------|--------------|----------------|-------------|------------------|
| ☀️ SOL | ☁️ VARIABLE | ☁️ NÚVOLS ALTS | ☁️ NÚVOL | ☁️ PLUGIM | ☁️ XÀFEC | ☁️ XÀFEC TEMPEST. | ☁️ AIGUANEU | ☁️ XÀFEC NEU | ☁️ TAPAT | ⚡ TEMPESTA | ☔ PLUJA | ☁️ NEU | ☁️ BOIRINA | ☁️ BOIRA | = BOIRES MATINALS | ○ VENT EN CALMA | ↻ VENT VARIABLE | ↔ VENT FLUIX | ↔ VENT MODERAT | ↔ VENT FORT | ↔ VENT MOLT FORT |
|--------|-------------|----------------|----------|-----------|----------|-------------------|-------------|--------------|----------|------------|---------|--------|------------|----------|-------------------|-----------------|-----------------|--------------|----------------|-------------|------------------|

Limpieza de Faps & catalizadores

En Radiadores Ibáñez proseguimos nuestra actividad reforzados con el impulso de Grupo Asysum para ser más competitivos y convertirnos en la mejor opción del mercado.

Proporcionaremos un servicio más profesional y ágil, con una estructura mucho más amplia, servicios por departamentos, más stock y productos y la incorporación y renovación de maquinaria.

- Limpieza real y efectiva con nuevas máquinas
- Garantiza la conservación y recuperación de la funcionalidad original del FAP
- Elimina el 100% de los residuos PM10 y aceites
- Obtención de recibo certificado con el resultado
- Sustitución de núcleos si está obstruido

Tel. 973 202 092

CATALUNYA AVUI



Cel molt ennuvolat o cobert. Precipitacions gairebé generalitzades, que seran més freqüents a la tarda, sense descartar que siguin localment forts o persistents. Cota de neu 1300-1500 m. Temperatures amb pocs canvis. Vent de llevant amb ratxes moderades.

ESpanyA AVUI



La borrasca Laurence deixarà precipitacions a la major part de la Península, sent localment fortes i persistents a punts del Mediterrani. Cota de neu 1600-1800 m. Temperatures màximes i mínimes en ascens. Vent fort al Golf de Cadis, Estret i País Basc.

TEMPERATURES I PREVISIÓ

| | AVUI | DEMÀ |
|---------------|---------|---------|
| Andorra la V. | -2° 12° | 5° 12° |
| Baqueira/B. | 2° 4° | 1° 5° |
| Barcelona | 7° 15° | 13° 16° |
| Fraga | 3° 11° | 3° 18° |
| Girona | 4° 15° | 11° 14° |
| Manresa | 1° 15° | 9° 15° |
| Monzón | 3° 9° | 3° 18° |
| Ripoll | 0° 13° | 8° 13° |
| Tarragona | 7° 15° | 12° 16° |
| Zaragoza | 5° 12° | 8° 18° |

CARTELLERA



TÀRREGA

'LA TRAVIATA'
Camerata Lírica
Teatre Ateneu
Diumenge 23 de març.
18.00 hores.

Una de les òperes més cèlebres de la història. Camerata Lírica, sota la direcció de Rodolfo Albero, interpretaran la peça estrenada a Venècia l'any 1853.
TEL. 973 310 854



LLEIDA

Lleida Jazz Cava
JOAN COMAPOSADA
HUGO ALARCÓN
GENÍS BAGÉS
Espai Orfeo
Divendres 21 de març.
22.00 hores.

Concert del cicle Lleida Jazz Cava amb el baixista de Manresa Joan Comaposada, el músic lleidatà Hugo Alarcón i Genís Bagés.
TEL. 973 279 356



BALAGUER

'OZ, EL REGNE MÀGIC'
Teatre Municipal
Dissabte 22 de març
20.00 hores.

A través de la banda sonora i les coreografies, aquest espectacle de dansa i teatre ens transporta a Kansas quan un Huracà s'emporta a la Dorothy al Regne Màgic d'Oz.
TEL. 973 445 200

LLEIDA

JCA CINEMES ALPICAT

JCA CINEMES ALPICAT. AUTOVIA A-2. SORTIDA 458.
TEL: 973 706 350

Venda anticipada a www.jcacinemes.com. Tota la informació a:
facebook.com/jcacinemesalpicat.

| | |
|---|--|
| Wolfgang (4K)(CAT)(TP)..... | Horaris: 15.30, 17.40, 18.30, 19.50, 22.00 |
| La vida ante nosotros (4K)(ESP)(12)..... | Horaris: 20.40, 22.35 |
| Mickey 17 (4K)(ESP)(16)..... | Horaris: 16.05, 18.50, 21.25 |
| Presence (4K)(ESP)(16)..... | Horaris: 15.35, 17.20, 19.10, 20.55, 22.50 |
| El día que la Tierra explotó a Looney Tunes (HD)(ESP)(7)..... | Horaris: 16.30, 18.20 |
| Lee Miller (4K)(ESP)(16)..... | Horaris: 15.55, 18.10, 20.25, 22.40 |
| Superwings. Màxima velocitat (4K)(CAT)(TP)..... | Horaris: 16.50 |
| Superwings. Màxima velocitat (4K)(ESP)(TP)..... | Horaris: 18.40 |
| Ernest i Celestine: Contes de primavera (HD)(CAT)(TP)..... | Horaris: 17.50 |
| A complete unknown (4K)(ESP)(12)..... | Horaris: 16.40, 19.20, 22.00 |
| Amenaza en el aire (4K)(ESP)(16)..... | Horaris: 15.45, 17.40, 19.40, 21.35 |
| El secreto del orfebre (4K)(ESP)(12)..... | Horaris: 16.00, 18.00, 20.00, 22.00 |
| Bridget Jones: Loca por él (4K)(ESP)(16)..... | Horaris: 17.55, 20.20, 22.45 |
| Capitán América: New brave world (4K)(ESP)(12)..... | Horaris: 15.40, 18.00, 20.20, 22.40 |
| Anora (4K)(ESP)(16)..... | Horaris: 19.20, 22.00 |
| Mufasa: El rey León (HD)(ESP)(TP)..... | Horaris: 17.10, 19.30 |
| Cónclave (4K)(ESP)(7)..... | Horaris: 17.30, 19.50, 22.10 |
| The monkey (4K)(ESP)(16)..... | Horaris: 20.30, 22.35 |
| Paddington: Aventura en la selva (4K)(ESP)(TP)..... | Horaris: 17.00, 19.05 |
| Con el agua al cuello (4K)(ESP)(12)..... | Horaris: 15.45 |
| Policán (HD)(ESP)(TP)..... | Horaris: 16.20 |
| Mikaela (4K)(ESP)(12)..... | Horaris: 21.50 |
| La infiltrada (4K)(ESP)(12)..... | Horaris: 21.10 |
| The brutalist (4K)(ESP)(16)..... | Horaris: 20.10 |
| La última reina (4K)(ESP)(16)..... | Horaris: 15.30 |
| Flow: Un mundo que salvar (HD)(Sense diàlegs)(TP)..... | Horaris: 15.45 |

SCREENBOX LLEIDA

SCREENBOX LLEIDA. C/PI I MARAGALL, 26. TEL: 973 300 027

Sessions dilluns, dimarts, dimecres i dijous (no festius) 6 €. Div., dis., diu. i festius 8 €. Abonats Carnet Reduït, Carnet Standard i Carnet Duo: 4 €. Sessions especials de dilluns a dijous 2 i 3 € (Només abonats). Consultar horaris a www.screenbox.cat. Reserva d'entrades per WhatsApp al 630 743 981

| | |
|---|---|
| La vida ante nosotros (Castellà)..... | Horaris: 10.30, 17.45 |
| La vida ante nosotros (VOSE-Francès)..... | Horaris: 22.30 |
| Morlaix (VOSE-Francès)..... | Horaris: 18.00, 19.30 |
| Las chicas del balcón (Castellà)..... | Horaris: 15.45, 20.45 |
| Las chicas del balcón (VOSE-Francès)..... | Horaris: 12.10 |
| Lumière! La gran aventura..... | Horaris: 16.40 (ES), 21.50 (VOSE-Francès) |
| El guardián. Bajo la protección de San José (Castellà)..... | Horaris: 18.15 |
| Descalzos (Castellà)..... | Horaris: 16.00, 22.10 |
| Grand Tour (Castellà)..... | Horaris: 13.30 |
| Jaume Cabré. La música de les paraules (Català)..... | Horaris: Sense sessions |
| Secretos de un matrimonio Ep. 3-4 (Castellà)..... | Horaris: Sense sessions |
| Premis VOC (Català)..... | Horaris: Sense sessions |
| Naharina (VOSCAT-Kurd i Àrab)..... | Horaris: Sense sessions |
| A complete unknown (Castellà)..... | Horaris: 11.15, 19.20, 22.30 |
| Lee Miller (Castellà)..... | Horaris: 17.30 |
| Anora (Castellà)..... | Horaris: 13.40, 21.45 |
| Tardes de soledad (Castellà)..... | Horaris: 10.30, 18.15, 22.00 |
| Mickey 17..... | Horaris: 13.30 (VOSE-Anglès) |
| Aún estoy aquí (Castellà)..... | Horaris: 19.45 |
| Flow. Un mundo que salvar (Sense diàlegs)..... | Horaris: 11.40, 20.25 |
| Cónclave (Castellà)..... | Horaris: 16.00 |
| Mi única familia (Castellà)..... | Horaris: 14.30, 20.20 |
| El 47 (Castellà i Català)..... | Horaris: 18.30 |
| Casa en flames (Català)..... | Horaris: 12.40 |
| Vermiglio (Castellà)..... | Horaris: 16.10 |
| Maria Callas (Castellà)..... | Horaris: 13.55 |
| Marco (Castellà i Català)..... | Horaris: 14.50 |
| No hay amor perdido..... | Horaris: 13.10 |
| Miocardio (Castellà)..... | Horaris: 10.15 |
| Nosotros (Castellà)..... | Horaris: Sense sessions |
| Superwings. Màxima velocitat (Català)..... | Horaris: Sense sessions |

OCINE

C/ PERE DE CABRERA, 8
Venda anticipada a ocinepremiumlleida.es

| | |
|---|---|
| Wolfgang (4K)(CAT)(TP)..... | Horaris: 16.00, 17.15, 18.10, 19.30, 20.20, 22.30 |
| La vida ante nosotros (4K)(ESP)(12)..... | Horaris: 16.15, 22.15 |
| Mickey 17 (4K)(ESP)(16)..... | Horaris: 16.30, 19.15, 20.20, 22.00 |
| Presence (4K)(ESP)(16)..... | Horaris: 18.45, 20.30 |
| El día que la Tierra explotó a Looney Tunes (HD)(ESP)(7)..... | Horaris: 18.15 |
| Lee Miller (4K)(ESP)(16)..... | Horaris: 21.00 |
| Superwings. Màxima velocitat (4K)(CAT)(TP)..... | Horaris: 16.15 |
| Anora (4K)(ESP)(16)..... | Horaris: 18.00, 20.30 |
| Flow: Un mundo que salvar (HD)(Sense diàlegs)(TP)..... | Horaris: 15.50 |
| El secreto del orfebre (4K)(ESP)(12)..... | Horaris: 22.00 |
| Amenaza en el aire (4K)(ESP)(16)..... | Horaris: 16.15 |
| Paddington: Aventura en la selva (4K)(ESP)(16)..... | Horaris: 17.35, 19.35 |
| The monkey (4K)(ESP)(16)..... | Horaris: 16.50 |
| Cónclave (4K)(ESP)(7)..... | Horaris: 21.45 |
| Bridget Jones: Loca por él (HD)(ESP)(16)..... | Horaris: 18.00 |
| Capitán América: New brave world (HD)(ESP)(12)..... | Horaris: 16.20, 18.40, 20.45 |
| Policán (HD)(ESP)(TP)..... | Horaris: 16.00 |
| Mufasa: El rey León (HD)(ESP)(TP)..... | Horaris: 18.00, 20.30 |

BALAGUER

TEL: 973 445 252

| | |
|--------------------------------------|--|
| ANORA..... | Horaris: Diss 20.00 / Diu 19.00 / Dill 20.30 -5,50€- |
| PADDINGTON: AVENTURA A LA SELVA..... | Horaris: Diss 18.00 |
| ELLI I EL SEU EQUIP DE MONSTRES..... | Horaris: Diu 17.00 -4€- |

TÀRREGA

TEL: 973 302 705

| | |
|--------------------------------------|--|
| WOLFGANG..... | Horaris: Div 20.45 / Diss 17.00, 19.00, 21.30 / Diu 17.15, 19.30 / Dill 18.15, 20.30 -5,50€- |
| A COMPLETE UNKNOWN..... | Horaris: Diss 19.15 / Diu 17.00 / Dill 18.00 -5,50€- |
| MICKEY 17..... | Horaris: Diss 21.55 / Diu 19.45 |
| ANORA..... | Horaris: Dill 18.15 -5,50€- |
| FESTIVAL ÒMNIUM..... | Horaris: Div 20.30, 22.00 |
| ELLI I EL SEU EQUIP DE MONSTRES..... | Horaris: Diss 17.00 -4€- |

MOLLERUSSA

TEL: 973 526 679

| | |
|--------------------------------------|---|
| MICKEY 17..... | Horaris: Diss 20.00 / Diu 19.00 / Dill 19.00, 21.30 -5,50€- |
| EL 47..... | Horaris: Div 20.30 |
| SESSIÓ DE CURTMETRATGES..... | Horaris: Diss 17.00 |
| ELLI I EL SEU EQUIP DE MONSTRES..... | Horaris: Diu 17.00 -4€- |

BELLPUIG

TEL: 636 419 829

| | |
|---------------------------------|--|
| JUEGO DE LADRONES: PANTERA..... | Horaris: Diss 18.00 / Dill 20.30 -5,50€- |
| VERMIGLIO..... | Horaris: Diss 20.00 / Diu 19.00 |
| BAMBI, UNA VIDA AL BOSCO..... | Horaris: Diu 17.00 -4€- |

TREMP

TEL: 973 650 399

| | |
|---------------------------------|--|
| BRIDGET JONES: LOCA POR ÉL..... | Horaris: Diss 19.00 / Diu 19.00 / Dill 21.30 -5,50€- |
|---------------------------------|--|

VIELHA

TEL: 609 762 347

| | |
|---------------------------------------|--|
| EL SECRETO DEL ORFEBRE..... | Horaris: Diss 20.00 / Diu 19.15 / Dill 19.00 -5,50€- |
| PADDINGTON: AVENTURA A LA SELVA..... | Horaris: Diss 17.30 |
| PADDINGTON: AVENTURA EN LA SELVA..... | Horaris: Diu 17.00 |

AGRAMUNT

973 610 519

| | |
|--------------------------------------|--|
| THE BRUTALIST..... | Horaris: Diss 18.00 / Diu 19.00 / Dill 20.30 -5,50€- |
| ELLI I EL SEU EQUIP DE MONSTRES..... | Horaris: Diu 17.00 -4€- |

ALBATÀRREC

973 610 519

| | |
|---------------------------------------|---------------------|
| PADDINGTON: AVENTURA A LA SELVA..... | Horaris: Diss 17.30 |
| CAPITÁN AMÉRICA: BRAVE NEW WORLD..... | Horaris: Diss 20.00 |

TAMARITE

| | |
|-------------------|---------------------------------|
| SEPTIEMBRE 5..... | Horaris: Diss 19.00 / Diu 19.00 |
| SUPERKLAUS..... | Horaris: Diu 17.00 -4€- |

MEQUINENSA

TEL: 627 260 924

| | |
|-------------------|---------------------------------|
| LA SUSTANCIA..... | Horaris: Div 22.00 -5,50€- |
| VAIANA 2..... | Horaris: Diu 17.00 -4€- |
| TIERRA BAJA..... | Horaris: Diss 20.00 / Diu 19.00 |

SAIDÍ

| | |
|-------------------|---------------------------------|
| MARÍA CALLAS..... | Horaris: Diss 21.00 / Diu 18.00 |
|-------------------|---------------------------------|

La base rítmica de la banda francesa Guttercats, de Lleida

El baterista Quim Viladrich i el baixista Lluc Llevot, de gira per 19 ciutats amb el projecte del seu líder, Guts

ANDRÉS RODRÍGUEZ
Lleida

‘Gutter Cat’ és una cançó d’Alice Cooper que dona nom a la banda francesa The Guttercats que el seu ‘frontman’, líder, cantant i guitarrista Guts Guttercat va formar a París el 2007 i que ja té sis discos publicats. L’últim, ‘Rise & Fall Of The Last Civilization’, és el pretext per a una gira per 19 ciutats espanyoles que també passejarà el nom de Lleida.

El baterista Quim Viladrich i el baixista Lluc Llevot, tots dos lleidatans, formen la base rítmica d’un convincent i fructífer grup de rock’n’roll reconegut no només a França sinó també a nivell internacional.

“Una de les coses que més il·lusió ens fa d’aquesta gira és que a diferència de la resta de la banda, que és de París, hem pogut assajar junts abans d’unir-nos als nostres companys de files a Pamplona demà



FOTO_ Núria Montes Quim Viladrich i Lluç Llevot

‘Rise & Fall Of The Last Civilization’ és el sisè àlbum del grup

on comença la gira”, expliquen a LA MAÑANA satisfets perquè “això ens ha permès consolidar molt bé la base rítmica, de manera que arribarem a l’inici de la gira amb una connexió sòlida i en plena forma per donar-ho tot a l’escenari”

La ‘tournée’ serà fins al 6 d’abril “i repetirem alguns llocs de l’última gira que fa dos anys vaig fer amb ells”, afegeix Quim, “però aquesta vegada la faig colze a colze amb el Lluç, amb qui la sintonia és immillorable”. Tots dos ja han compartit projectes com Rustic Underground i ara “tenim moltes ganes de repartir canya i rock’n’roll i de portar el nom de Lleida ben lluny”, conclouen.



FOTO_ Antena 3 La cantant cubana Yamile Wilson

‘Del clàssic al gospel’ amb Yamile Wilson en directe, al Festival Luz Binéfar

El Festival Luz Binéfar ha previst per diumenge que ve (18.30 hores) a l’església de San Pedro l’espectacle ‘Del clàssic al gospel’ amb Yamile Wilson, acompanyada per Alfredo Panebianco i Vania del Mónaco, a la guitarra.

La cantant cubana Yamile Wilson ha brillat a l’escenari televisiu de ‘La Voz’ amb la seva potent veu interpretant el tema ‘At last’ d’Etta James. L’artista ha estudiat direcció coral i ha estat en una orquestra de Zaragoza.

Jordi Gasion presenta ‘La Música i el Vers’ a l’IEI

‘La Música i el Vers’ és un espectacle basat en poemes que Jordi Gasion ha anat musicant els darrers anys juntament amb altres que han sigut adaptats per músics com Toti Soler, Lluís Llach o Miquel Àngel Tena.



FOTO_ Lluna Gasion Ho presenta demà (18.00) a l’Aula Magna de l’IEI

ANDRÉS RODRÍGUEZ



De desagraïts, el món n’és ple...

MELO-MALO

andresrodriguez@lamanyana.es

Sembla mentida que a hores d’ara encara hi hagi algun despistat que segueixi pregonant que “aquí mai no es fa res”. El debat està servit des de fa anys, però quants sostenen aquesta afirmació estan molt cecs i aliens a la realitat. Cada cap de setmana hi ha activitats per avorrir a una ciutat tan desagraïda com la que ens toca compartir. El problema no resideix a la cartellera de concerts o representacions de teatre, sinó a la pròpia gent que no sol respondre a les ofertes. És normal que els programadors, promotors i

■ Cada cap de setmana hi ha activitats per avorrir a la ciutat

altres dinamitzadors culturals i artístics que operen per aquestes llars estiguin fins a la boina d’organitzar esdeveniments per després quedar-se sols. És com una burla despiedada cap a tots aquells que activen el ‘muermo’ que assola aquest territori del Far West Of Catalonia. Els forans flipen en colors quan aterren pels nostres feus en comprovar la quantitat de propostes que hi ha obertes durant pràcticament tota la setmana, encara que d’una manera molt especial de dijous a diumenge. A més, n’hi

ha per a tots els públics i tots els gustos. Només és qüestió de tenir una mica d’interès i obrir els ulls, no es tracta de seguir obcecat a la mentida, que per això ja hi ha els polítics amb els seus tripijocs. Encara sort que aquesta ‘Lleida-Lérida-Laherida’, també rebatejada com a Capital de la Terra (en)Ferma o Patria del Muermo, compta en el seu si amb entusiastes dinamitzadors que, fent cas omís a les xerrameques, es mantenen en els seus tretze i no desisteixen a seguir al peu del canó, encara que molt pocs s’ho mereixin. Lamentablement, com bé diu la meva mare, de desagraïts el món és ple... Oh yeah!

TELEVISIÓ



SÈRIE: 22.50 H.

RENACER

L'Evren apareix a casa de la Bahar perquè necessita veure-la, malgrat com de decebut va marxar de l'hospital després de rebre acusacions directes d'ella. Paral·lelament, la Sureya és la nova cap de metges de l'hospital, tot i que el que ningú sap és que va estar sortint amb l'Evren, fins que ell va decidir tallar la seva relació.

1

07.50 LA HORA DE LA 1.

Amb Silvia Intxaurren, Marc Sala. Programa d'anàlisi, debat i entrevistes, presidit pel rigor, àgil i apartat del soroll i la polarització. Durant cada lliurament, es narra l'actualitat de manera dinàmica, entretinguda i amena, amb vocació de servei públic.

10.40 MAÑANEROS.

Amb Adela González. Amb la col·laboració de Miriam Moreno, Alberto Herrera. Format que inclou reportatges i connexions en directe per explicar històries d'actualitat, amb un ampli equip de reporters, col·laboradors i protagonistes. A més, l'espai ofereix informació en temps real des dels llocs on tenen lloc les notícies, amb un to àgil, distès i proper.

14.00 L'INFORMATIU.

14.10 EXTRA MAÑANEROS.

15.00 TELEDIARIO 1.

15.40 DEPORTES 1.

15.45 L'INFORMATIU.

16.10 EL TIEMPO.

16.15 VALLE SALVAJE.

Després de sorprendre-la amb la seva pregunta, el Leonardo espera la resposta de la Salcedo. Mentrestant, la Luisa es veu obligada a prendre una decisió sobre el futur de l'Evaristo. D'altra banda, el Rafael i l'Adriana, destrossats després de les seves respectives converses amb el Julio, prenen una decisió dràstica.



17.35 LA PROMESA.

18.35 EL CAZADOR.

20.30 AQUÍ LA TIERRA.

21.00 TELEDIARIO 2.

21.35 DEPORTES 2.

21.40 LA REVUELTA.

Amb David Broncano. Amb la col·laboració de Pantomima Full, Ernesto Sevilla.

22.50 LATEXOU CON MARC GIRÓ.

03.45 NOTICIAS 24 HORAS.

2

07.00 INGLÉS ONLINE TVE.

07.25 NOMS PROPIS.

08.00 CAFÈ D'IDEES.

10.40 LA AVENTURA DEL SABER.

11.40 DÉU N'HI DO.

11.45 CULTURAS 2.

12.10 AQUÍ HAY TRABAJO.

12.35 DE CARRER. CÀPSULA.

13.05 DOCUMENTAZ.

13.55 RUTAS BIZARRAS.

14.50 AKENATÓN: LOS SECRETOS DEL FARAÓN OLVIDADO.

15.40 SABER Y GANAR.

16.25 GRANS DOCUMENTALS.

17.15 L'ALTAVEU.

19.00 PERDUTS EN EL TEMPS.

«Els darrers oasis urbans».

19.30 LA TRAMPA.

«Isidre Esteve».

Amb Pep Plaza.

19.50 LA TRAMPA.

«Danae Boronat».

Amb Pep Plaza.

20.10 DE CARRER.

21.00 DIARIO DE UN NÓMADA. LA RUTA DE LA SEDA.

21.30 CIFRAS Y LETRAS.

22.00 EL COMISARIO MONTALBANO.

«Un giro decisivo» Un dels casos més difícils de Montalbano comença durant uns dels seus banys matinals en alta mar, quan troba un cos descompost surant a l'aigua. Mentre consulta a un pescador el que pot haver passat, el detectiu descobreix un grup d'immigrants il·legals., «Derecho a réplica» El gendre d'un mafiós apareix mort. Tot sembla indicar que ha estat assassinat per la màfia contrària, malgrat el pacte existent per posar fi a la guerra que hi havia entre totes dues famílies.



02.55 CONCIERTOS DE RADIO 3.

3

08.00 ELS MATINS.

10.30 TOT ES MOU.

13.55 TELENOTÍCIES COMARQUES.

14.30 TELENOTÍCIES MIGDIA.

15.35 CUINES.

16.05 COM SI FOS AHIR.

La Catí provoca un incident a la pizzeria per forçar la tornada del Salvatore. Quan arriba, veu que l'Agustí, el Marcel i la Korinna també hi estan implicats. Mentrestant, l'Andreu descobreix que el Lluís té una germana. Aleshores, l'Eva retreu al Lluís que no li expliqués la veritat, però ell insisteix que fa temps que no tenen cap relació. D'altra banda, la Itziar diu a l'Aniol que pot saldar el deute gràcies als diners de la venda del pis.

16.45 EL PARADÍS DE LES SENYORES.

L'Agnes comenta a l'Armando que li sembla que entre la Tina i el Vittorio hi ha alguna cosa més que amistat. Mentrestant, a la redacció de la revista, la Stefania proposa que parlin de la Gemma perquè serà l'amazona del Cercle i la comtessa li ha preparat una festa per presentar-la oficialment. D'altra banda, el Dante i la Beatrice tenen una reunió de feina per parlar del contracte amb els americans, però ell la convenç perquè l'acompanyi a comprar un regal de casament per a un cosí seu.

17.30 LA SELVA.

19.10 ATRAPAM SI POTS.

Programa de preguntes i respostes que convida l'espectador a participar des de casa seva.

Amb Lluc Ferrer.

20.15 ESTÀ PASSANT.

Amb Natza Farré, Queco Novell. Amb la col·laboració de Marc Sarrats, Núria Marín. Informatiu satíric que analitza les claus de l'actualitat del dia i en busca la part divertida.

21.00 TELENOTÍCIES VESPRE.

22.05 NITS SENSE FICCIÓ.

00.05 MÉS 324.

02.05 NOTÍCIES 3/24.

04.00 JAZZ A L'ESTUDI.

33

06.48 VICKY, EL VIKING.

07.12 ELS GERMANS KRATT.

07.35 EL POBLE ENCANTAT DE PINOTXO.

07.48 LEO DA VINCI.

08.01 LA PATRULLA PELUDA.

08.24 TITÓ.

08.35 EL MIC I ELS SEUS AMICS.

08.47 POP, LA CIUTAT DE PAPER.

08.58 LOOLOO KIDS.

09.10 ELS MIXETS.

09.43 MASHA I L'OS.

10.23 PIRATA I CAPITANO.

10.45 L'ABELLA MAIA.

11.20 VICKY, EL VIKING.

11.55 LA COLLA DE LA SELVA AL RESCAT!

12.28 DRACS: ELS DEFENSORS DE L'ILLA DEL FRED.

13.11 INAZUMA ELEVEN.

13.34 ARTÚS I ELS VAIETS DE LA TAULA RODONA.

13.56 ELS GERMANS KRATT.

14.40 RONJA, LA FILLA DEL BANDOLER.

15.05 EL DETECTIU CONAN.

15.28 ELS DALTON.

15.56 EL XAI SHAUN.

16.27 EL MIC I ELS SEUS AMICS.

16.37 LOOLOO KIDS.

16.42 MASHA I L'OS.

16.55 NUMBERBLOCKS.

17.05 UAU KA KAU.

17.26 EL MIC I ELS SEUS AMICS.

17.36 TITÓ.

17.49 LOOLOO KIDS.

18.00 LA PATRULLA PELUDA.

18.34 L'ORQUESTRETA.

18.44 LES SISTERS.

19.08 EL CARRERÓ DEL MISTERI.

19.30 INFO K.

19.45 BETAPODCAST.

19.55 LEO DA VINCI.

20.20 RÀNDOM.

20.45 EL DETECTIU CONAN.

21.09 NARUTO.

21.55 EL GRAN DICTAT.

22.15 CINE.

«V.O.S.».

23.37 CINE.

«L'home perfecte».

01.20 MERCATS DEL MÓN.

05.40 XARXA NATURA.



08.55 ESPEJO PÚBLICO.

13.20 COCINA ABIERTA CON KARLOS ARGUÍÑANO.

13.45 LA RULETA DE LA SUERTE.

Amb Jorge Fernández.

15.00 NOTICIAS 1.

15.30 DEPORTES.

15.35 EL TIEMPO.

15.45 SUEÑOS DE LIBERTAD.

17.00 Y AHORA SONSOLES.

Amb Sonsoles Ónega.

20.00 PASAPALABRA.

Amb Roberto Leal.

21.00 NOTICIAS 2.

21.30 DEPORTES.

21.35 EL TIEMPO.

21.45 EL HORMIGUERO.

El programa rep la visita del compositor Manuel Alejandro, que presenta les seves memòries, que porten per títol Vibraciones y elucubraciones de un escritor de canciones. Manuel Alejandro és un dels autors de cançons en espanyol més importants. Amb la seva ploma ha compost temes tan cèlebres com Yo soy aquel, Como yo te amo i Soy rebelde.

22.50 RENACER.

«Capítol 1.34» L'Evren apareix a casa de la Bahar perquè vol veure-la, malgrat que se'n va anar de l'hospital molt decebut després de rebre acusacions directes d'ella. D'altra banda, la Sureya és la nova metgessa en cap de l'hospital, i ningú no sap que va sortir amb l'Evren, fins que ell va decidir tallar la relació perquè estava enamorat d'una altra persona. Més tard, la junta de l'hospital es reuneix per estudiar el cas de l'Evren i esbrinar si hi va haver alguna negligència durant l'operació del Timur i el Bahar. El Timur, per part seva, va a l'hospital per aportar la seva versió i assegurar que va ser una intervenció difícil i que l'Evren va prendre la decisió correcta per salvar les dues vides. Finalment, la junta decideix eximir l'Evren de tota culpabilitat, però ell acaba dimitint.

02.15 SPORTIUM GAME SHOW.

03.00 PLAY UZU NIGHTS.

04.00 VENTAPRIME.



06.40 REMESCAR, COSMÉTICA AL INSTANTE.

07.00 LOVE SHOPPING TV CUATRO.

07.30 ¡TOMA SALAMI!

07.55 ALERTA COBRA.

«El expediente stiller», «Jugar con fuego» i «Miedo».

10.30 EN BOCA DE TODOS.

Amb Nacho Abad.

14.00 NOTICIAS CUATRO.

14.55 ELDESMARQUE CUATRO.

15.15 EL TIEMPO.

15.30 TODO ES MENTIRA.

Amb Risto Mejide.

18.30 LO SABE, NO LO SABE.

Programa en què els concursants són escollits a l'atzar al carrer, on se'ls formulen preguntes de cultura general i popular.

20.00 NOTICIAS CUATRO.

20.45 ELDESMARQUE CUATRO.

21.00 EL TIEMPO.

21.05 FIRST DATES.

Programa en què dos solters, sense distinció d'edat, raça o orientació sexual, estan disposats a gaudir i deixar-se endur pel misteri, la sorpresa i les emocions d'una autèntica cita a cegues.

22.50 CÓDIGO 10.

Amb David Aleman, Nacho Abad. Espai que aborda diversos casos actuals i històrics de successos, i desgrana totes les seves claus amb exclusives, noves proves, testimonis inèdits de persones que no han trencat el seu silenci fins ara i amb l'anàlisi rigorosa d'un repartiment nodrit d'experts i col·laboradors.



01.55 ELDESMARQUE MADRUGADA.

02.35 SPORTIUM GAME SHOW.

03.15 EN EL PUNTO DE MIRA: UN MONSTRUO EN LA FAMILIA.



La Noa i les quatre estacions

Cor Jove Orfeó Lleidatà, Aula de Teatre de Lleida i Coral Shalom

29/3/25 - 18.30 h - AUDITORI

Més informació i venda d'entrades a: cultura.paeria.cat

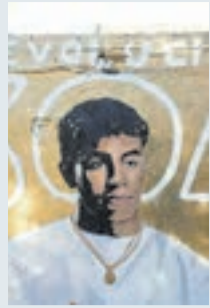

3

DOCUMENTAL: 22.05 H. NITS SENSE FICCIÓ

Treball que parla de la igualtat d'oportunitats, de racisme, d'immigració i de futur. El documental té com a protagonistes a Lamine Yamal, l'astre del futbol del Barça; però també a Yolanda Sey, Tamara Ndong, Amine Toumi i Mohamed Lamine.



1

PROGRAMA: 22.50 H. LATEXOU CON MARC GIRÓ

Marc Giró entrevista Antonio Orozco, que presenta i interpreta en directe el primer senzill del seu proper àlbum, titulat Te juro que no hay un segundo que no piense en ti. Més tard se seu al sofà del programa l'humorista i actor Berto Romero, que acaba d'estrenar la pel·lícula Wolfgang.

TDT

MOVISTAR PLUS+

06.50. TRANSWORLD SPORT 07.41. EL ESPÍRITU DE LA REAL 08.20. ONE ZOO THREE. «Las superestrellas del zoo». 08.45. MEN IN KILTS: UN ROADTRIP CON SAM Y GRAHAM. «Música y bailes» i «Supersticiones». 09.41. BORIS JOHNSON. , , i. 13.12. DIANA: LA MUERTE QUE CONMOCIONÓ AL MUNDO. i. 14.47. EL DÍA DESPUÉS 15.40. CINE.«The Equalizer II». 17.25. CINE.«Wyatt Earp». 20.30. BAKALÁ 21.00. LEO TALKS 21.30. ILUSTRES IGNORANTES. Programa que intenta trobar respostes a totes les preguntes ridícules que tothom es planteja en la seva vida diària. El que compta no és trobar les respostes encertades, sinó l'enginy, l'humor, l'interès i l'insòlit desenvolupament de cadascuna d'elles. 22.00. CINE.«Verano en diciembre». 23.35. CINE.«Los vigilantes». 01.10. SUMISIÓN QUÍMICA: EL CASO GISÈLE PELICOT 02.07. CINE.«Las novias del sur».

DMAX

06.45. 091: ALERTA POLICÍA. «Capítol 1.1». 07.30. ¿CÓMO LO HACEN? «Capítol 13.9», «Capítol 13.10» i «Capítol 13.11». 08.36. AVENTURA EN PELOTAS 10.53. MISTERIOS DESDE EL AIRE. «Misterios de piedra fría» i «Curiosidades animals». 12.31. ALIENÍGENAS TOP 10. «Capítol 13.3» i «Capítol 13.4». 14.06. EXPEDICIÓN AL PASADO. «En busca de los misterios de Moisés» i «Las tumbas perdidas de Egipto». 15.57. LA FIEBRE DEL ORO. «Zumbados» i «Grandes juguetes, grandes problemas». 17.47. LA FIEBRE DEL ORO: AUSTRALIA. «Capítol 7.11» i «Capítol 7.12». 19.38. JOYAS SOBRE RUEDAS. «Chevrolet Camaro de 1973» i «Sunbeam Alpine de 1963». 21.30. ¿CÓMO LO HACEN? «Capítol 11.3» i «Capítol 11.4». 22.30. EXPEDIENTES DE LA HISTORIA. «Alejandro Magno». 23.27. TESOROS PERDIDOS DE EGIPTO. «Alejandro Magno». 00.24. CAZADORES DE ENIGMAS.

BOING

07.16. DORAEMON, EL GATO CÓSMICO 08.59. BATWHEELS 09.22. GRIZZY Y LOS LEMMINGS 10.13. JADE ARMOR 10.36. EL VALIENTE PRÍNCIPE IVANDOE 11.00. EL ASOMBROSO MUNDO DE GUMBALL 11.47. BATWHEELS 12.10. SOMOS OSITOS 12.44. LOONEY TUNES CARTOONS 13.45. DORAEMON, EL GATO CÓSMICO 14.13. DORAEMON 14.38. DORAEMON, EL GATO CÓSMICO 15.47. EL ASOMBROSO MUNDO DE GUMBALL 16.24. TEEN TITANS GO 17.20. EL MUNDO DE CRAIG 17.45. LOONEY TUNES CARTOONS 18.32. EL ASOMBROSO MUNDO DE GUMBALL 19.20. TEEN TITANS GO 19.30. TEEN TITANS GO! 20.08. DORAEMON, EL GATO CÓSMICO 21.24. EL ASOMBROSO MUNDO DE GUMBALL 23.03. DRAGON BALL SUPER 23.24. POKÉMON: SOL Y LUNA 00.38. STEVEN UNIVERSE 01.24. EL VALIENTE PRÍNCIPE IVANDOE

CLAN

12.47. LA ORQUESTITA 13.08. HÉROES A MEDIAS 13.52. BIG BLUE 14.14. BOB ESPONJA 15.22. LOS CASAGRANDE 16.05. HENRY DANGER 16.27. TARA DUNCAN. , i. 17.02. LA AGENCIA GALACTICA 17.36. SUPER THINGS RIVALS OF KABOOM 17.51. THE WAWIES 17.58. LA PATRULLA CANINA 18.21. LA CASA DE MUÑECAS DE GABBY 18.43. EQUIPO RUBBLE 19.05. VIDA LA VETERINARIA 19.28. VERA Y EL REINO DEL ARCOIRIS 19.50. LA ORQUESTITA 20.12. TARA DUNCAN. i. 20.35. HÉROES A MEDIAS 20.57. BOB ESPONJA 21.43. LOS CASAGRANDE 22.26. LAS FLIPANTES HISTORIAS DEL CAPITÁN CALZONCILLOS 22.48. JAMS 23.14. LOS MISTERIOS DE LAURA. «El misterio de la escena del crimen». 00.24. CUÉNTAME CÓMO PASÓ. «Días de luto» i «La primera piedra». 02.24. SERVIR Y PROTEGER. i. 04.15. CENTRO MÉDICO 05.29. SLUGTERRA

TELEDEPORTE

06.30. CONEXIÓN VINTAGE. Palomo, eras único. 08.00. CUMBRES. «Javier Sierra». 08.30. ACTIVA2. 09.00. RESÚMENES LALIGA EA SPORTS. J28. 11.00. CONEXIÓN OLÍMPICA. Andrea Fuentes y Blanca Toledano. 11.15. RUGBY EUROPE CHAMPIONSHIP. Georgia-Espanya. 13.00. INFORMATIVO DEPORTES 24H. 13.10. MEN'S EHF EURO. Espanya-Sèrbia. 14.40. OBJETIVO LOS ANGELES. 15.10. ISMF WORLD CUP. 16.25. NEW YORK CITY HALF MARATHON. 17.50. BASKETBALL CHAMPIONS LEAGUE (D). Manisa Basket-Unicaja Málaga. 20.00. INFORMATIVO DEPORTES 24H. 20.10. RESÚMENES LALIGA EA SPORTS. J28. 20.35. BASKETBALL CHAMPIONS LEAGUE (D). Baxi Manresa-Pallacanestro Reggiana. 22.45. PARIS-NICE. Niza-Niza. 00.00. BASKETBALL CHAMPIONS LEAGUE. Manisa Basket-Unicaja. 01.40. ABU DHABI DESERT CHALLENGE. 02.35. AMISTOSO SELECCIÓN FEMENINA.

5

08.00 LA MIRADA CRÍTICA.

Amb Ana Terradillos.

09.00 EL PROGRAMA DE ANA ROSA.

12.15 VAMOS A VER.

15.00 INFORMATIVOS TELECINCO.

15.35 ELDESMARQUE TELECINCO.

15.45 EL TIEMPO.

15.50 TARDEAR.

18.30 EL DIARIO DE JORGE.

Amb Jorge Javier Vázquez.

20.00 REACCIÓN EN CADENA.

Amb Ion Aramendi.

21.00 INFORMATIVOS TELECINCO.

21.40 ELDESMARQUE TELECINCO.

21.50 EL TIEMPO.

22.00 SUPERVIVIENTES: TIERRA DE NADIE.

Una votació exprés dirimeix el futur immediat dels tres habitants de Platja Misteri: Montoya, Anita i Manuel. Dos d'ells es converteixen en concursants oficials, mentre que el tercer és expulsat. Així mateix, té lloc la primera cerimònia de salvació de l'edició, que es duu a terme a L'abisme de la salvació, on els quatre nominats, Almacor, Damián, Laura i Samya, coneixen el destí que els han reservat els espectadors. A més, s'obre de forma extraordinària la palapa perquè Terelu i Pelayo puguin abordar el seu últim conflicte després de la forta discussió que van mantenir i les imatges de la qual es mostren durant la gala.



02.00 GRAN MADRID SHOW.

02.25 ÍTOMA SALAMI!

02.55 EL HORÓSCOPO DE ESPERANZA GRACIA.

03.00 LOVE SHOPPING TV.

03.30 LOVE SHOPPING TV.

04.00 MIRAMIMÚSICA.

05.30 REMESCAR, COSMÉTICA AL INSTANTE.

6

06.45 REMESCAR, COSMÉTICA AL INSTANTE.

07.00 PREVIO ARUSER@S.

Amb Alfonso Arús. Amb la col·laboració de Rocío Cano, Hans Arús.

09.00 ARUSER@S.

Espai diari que s'aproxima a l'actualitat social, televisiva i del cor amb dosis d'humor i un ampli ventall de col·laboradors i convidats.

11.00 AL ROJO VIVO.

14.30 LA SEXTA NOTICIAS 1ª EDICIÓN.

15.15 JUGONES.

Espai d'informació esportiva que compta amb la col·laboració i l'anàlisi dels especialistes de diferents mitjans.

15.30 LA SEXTA METEO.

15.45 ZAPEANDO.

17.15 MÁS VALE TARDE.

Espai d'actualitat que cerca i analitza amb esperit crític els esdeveniments del dia i posa cara als problemes.

Amb Cristina Pardo, Iñaki López.

20.00 LA SEXTA NOTICIAS 2ª EDICIÓN.

21.00 LA SEXTA CLAVE.

21.20 LA SEXTA METEO.

21.25 LA SEXTA DEPORTES.

Espai dedicat a la informació d'actualitat esportiva.

21.30 EL INTERMEDIO.

Amb El Gran Wyoming, Sandra Sabatés. Amb la col·laboració de Raúl Pérez, Guillermo Fesser. Programa satíric que analitza l'actualitat amb humor.

22.45 BATALLA DE RESTAURANTES.



02.55 POKERSTARS.

03.35 LA TIENDA DE GALERÍA DEL COLECCIONISTA.

3

06.40 324 ESPORTS.

07.05 ONZE.

08.35 LLIGA MLS.

«Atlanta United FC-Inter Miami CF».

10.15 FIM X-TRIAL WORLD CHAMPIONSHIP.

«Austria».

11.30 ONZE.

13.00 ESPORT CLUB.

15.00 GR BARCELONA.

«El viatge de la carxofa».

15.27 CATALUNYA SALVATGE.

«Els tresors de Posidó».

15.53 ELS TRESORS PERDUTS D'EGIPTO.

16.35 UN VIATGE PER TASTAR.

17.01 LA CUINA DEL REBUIG.

17.30 TOP GOLS LA LLIGA.

«Jornada 28».

18.00 ESPORT CLUB.

Anàlisi de les notícies més destacades de les diverses modalitats del món de l'esport.

19.00 TOT COSTA.

Espai que analitza de manera rigorosa, però també amb un to desenfadat, tota l'actualitat esportiva.

20.40 BASKETBALL CHAMPIONS LEAGUE.

«BAXI Manresa-Pallacanestro Reggiana». Comentaristes: Jordi Robirosa i Nacho Solozábal. Des del Pavelló Nou Congost.

22.30 ESPORT CLUB.

Anàlisi de les notícies més destacades de les diverses modalitats del món de l'esport.

23.00 ONZE.

Programa esportiu que va més enllà dels resums de la jornada de futbol. A l'espai s'hi veuen gols, però també entrevistes, tertúlies, reportatges curiosos, informació i humor. Tot gira al voltant de l'esport, i del futbol en particular, però amb una mirada àmplia i diversa per arribar al màxim de públic possible.

00.30 324 ESPORTS.

Espai dedicat a la informació esportiva.

00.55 ONZE.

lleida

07.00 NOTÍCIES EN XARXA.

09.00 FET A MIDA.

11.00 CAFÈINA.

11.30 A DIARI.

12.30 CONNECTA LLEIDA PIRINEUS.

13.00 GAUDEIX LA FESTA.

13.15 EL MARCADOR.

14.00 NOTÍCIES LLEIDA.

14.30 LA PORTERIA.

15.30 CAFÈINA.

16.00 NOTÍCIES LLEIDA.

16.30 FET A MIDA.

Espai que combina informació i entreteniment.

18.30 CAMINANT PER CATALUNYA.

Programa d'excursions fetes a tot Catalunya que descobreix el paisatge i la història de cada indret.

19.00 CONNECTA LLEIDA PIRINEUS.

Espai que connecta cada dia amb diferents localitats del territori per conèixer de primera mà què passa i escoltar les seves històries.

19.30 180º.

Espai que fa una mirada completa a l'actualitat de Catalunya.

20.00 CONNECTA LLEIDA PIRINEUS.

Espai que connecta cada dia amb diferents localitats del territori per conèixer de primera mà què passa i escoltar les seves històries.

20.30 NOTÍCIES LLEIDA.

21.15 OBJECTIU: LLEIDA 2030.

Espai on es recorren tots els municipis de Lleida per conèixer com compleixen amb els objectius de Desenvolupament Sostenible de l'Agenda 2030.

21.30 A DIARI.

Amb Santi Roig. Espai informatiu de reflexió i opinió sobre l'actualitat de la jornada.

23.00 NOTÍCIES LLEIDA.

23.45 CAFÈINA.

Amb Mariví Chacón. Magazin sobre tota l'actualitat social i cultural de les terres de Lleida.

00.15 A DIARI.

01.45 NOTÍCIES LLEIDA.

02.30 CAFÈINA.



NOVA APP



COMPRAR CINEMA, MAI HAVIA ESTAT TAN FÀCIL!

JCA CINEMES

PROJECTEM HISTÒRIES DES DE 1923

LA PICOTA

Ramon Augé

President
del Consell
Comarcal de
la Segarra



Aplaudim l'organització de la cantata 'L'espill encantat', amb la participació de més de 400 alumnes de la comarca.

Marc Márquez

Pilot de
MotoGP



El cerverí ha començat la temporada amb ple de victòries i, de moment, només pressionat pel seu germà Àlex. Enhorabona.

A. Núñez Feijóo

President
del Partit
Popular



No és tolerable el pacte del seu partit amb l'extrema dreta a València, amb discursos xenòfobs i menyspreu al català.

LO PETARDO

Una expositora d'Expo Tren va demanar informació al bar de la Fira sobre la visita a la Seu Vella. Un dels cambres la va informar erròniament i un altre client, disgustat, va aconsellar la dona que no fes cas. Caldria poder informar com cal o callar.

Espai Obert · Porfolis · LLUM CASTELLS BERENGUER

LA MAÑANA ha creat la secció 'Espai Obert' per divulgar i promoure l'obra de tots els artistes lleidatans. Està a disposició dels creadors i les seves disciplines. Aquest diari respecta totes i cadascuna de les obres publicades. No obstant, no es fa responsable de l'estil, forma i contingut publicat pels artistes que hi prenen part.



I @llumbere I

Comissariat per: @cerclebellesartslleida · Cba Lleida · youtube: @cerclebellesartsLleida



► **Records de primavera** · Aquarel·la sobre paper.
Peça realitzada al taller d'Aquarel·la Creativa del Cercle Belles Arts

DIMARTS 18 DE MARÇ DE 2025

La Mañana

Telèfon: 973 001 140

DIPÒSIT LEGAL: L-22/1971 | CONTROL DIFUSIÓ: OJD

LA PISSARRA

LOLA
ABELLÓ
PLANAS



labello49@gmail.com

Formar-se al territori i pel territori

La sortida d'estudis al Pirineu ha estat per moltes generacions anar a estudiar a Barcelona, a Lleida. Les famílies els animaven a tenir una carrera i difícilment retornaven. El territori s'anava buidant de jovent. És possible per la manca de llocs de treball adient als seus estudis però també el desprestigi social de l'FP. La darrera Llei d'educació preveu una formació professional vinculada a les activitats i els recursos dels entorns igualment en les àrees rurals. El Pla Estratègic de l'FP al Pirineu dona resposta amb una xarxa de centres on tenim des d'oferta sanitària, esports de muntanya, restauració, energia... i està en evolució. La formació professional pot fixar la joventut al territori.



LaTemporada

Tirant lo blanc

DATA SORTEIG_
20 de març al matí

DATA OBRA_ 22.03.2025
20:00 h

LLOC_ TEATRE DE LA LLOTJA



LaMañana

SORTEIG!

La Mañana sorteja 2 entrades dobles per veure aquesta obra de teatre

La Mañana sorteja 4 entrades dobles, sorteig solament per a subscriptors. **Com participar en el sorteig?** Entra al nostre web lamanyana.cat i omple el formulari que trobaràs a la secció SORTEJOS especificant l'obra que vols veure.